1460
A 16
1203

CUVÎNTAREA TOVARĂȘULUI NICOLAE CEAUȘESCU

rostită la posturile de radio și televiziune cu prilejul Anului Nou

Dragi tovarăși și prieteni,
Cetățeni ai Republicii Socialiste România,

În aceste clipe solemne, cînd se termină încă un an de activitate rodnică și înfăptuiri remarcabile, cînd ne aflăm în pragul unui an nou, vă adresez tuturor un călduros mesaj de salut din partea Comitetului Central al Partidului Comunist Român, a Consiliului de Stat și a guvernului Republicii Socialiste România.

Pentru poporul nostru, această sărbătoare are o semnificație deosebită deoarece ea marchează nu numai sfîrșitul unui an de viață și muncă, ci și încheierea planului cincinal 1966—1970 cu rezultate bune, cu un bilanț bogat. În acești ani, România socialistă a urcat o nouă treaptă în ascensiunea ei continuă pe calea civilizației. S-au dezvoltat și modernizat forțele de producție ale țării, a crescut avuția națională. Ca urmare a rezultatelor obținute în producția materială, a crescut venitul național, au fost luate noi măsuri pentru îmbunătățirea condițiilor de viață ale populației de la orașe și sate. În această perioadă s-a înfăptuit majorarea generală a salariilor, îndeosebi a celor mici, au fost sporite pensiile, alocațiile pentru copii, s-a intensificat construcția de locuințe. Statul nostru socialist a alocat fonduri însemnate pentru dezvoltarea învățămîntului, culturii, ocrotirii sănătății. Putem spune că întregul program de edificare economică și socială adoptat cu cinci ani în urmă de Congresul al IX-lea al partidului a fost îndeplinit cu succes.

Anul 1970 a fost, după cum se știe, și un an de grele încercări pentru poporul român; inundațiile din primăvară au pricinuit pagube mari economiei naționale și populației. Poporul nostru și-a dovedit însă și cu acest prilej înalta forță morală, eroismul, patriotismul său fierbinte. În ciuda greutăților, planul industrial a fost îndeplinit, agricultura a furnizat economiei naționale importante cantități de produse. Măsurile luate au permis asigurarea fondului de mărfuri agroalimentare necesar aprovizionării populației. Toate acestea sînt o dovadă elocventă a trăiniciei și superiorității orînduirii noastre socialiste, a capacității poporului român de a învinge și depăși orice obstacole în mersul său triumfător spre comunism.

Progresele pe care le-am obținut sînt o vie și pregnantă întruchipare a activității neobosite desfășurate de clasa muncitoare, de țărănime și intelectualitate, de toți cetățenii, fără deosebire de naționalitate, care urmează cu încredere nestrămutată politica partidului — expresie a intereselor fundamentale și a aspirațiilor celor mai arzătoare ale poporului nostru. Dați-mi voie ca pentru toate aceste realizări, pentru munca nobilă închinată înfloririi patriei noastre scumpe, România socialistă, să vă adresez tuturor, dragi concetățeni, cele mai sincere și cordiale felicitări.

O dată cu începutul anului 1971, intrăm într-o nouă etapă a dezvoltării economice și social-culturale a țării, concretizată în prevederile noului plan cincinal. Pe drept cuvînt se poate spune că cincinalul viitor, întocmit pe baza Directivelor celui de-al X-lea Congres al partidului, va asigura ridicarea la un nivel superior a întregii economii naționale, atît ca potențial, dar mai ales din punct de vedere calitativ. Îndeplinirea planului de stat pe 1971 — adoptat recent de Marea Adunare Națională — va crea premisele pentru realizarea în cele mai bune condiții a acestui măreț program. Au fost luate — și se vor lua în continuare — măsuri pentru perfecționarea activității economice, pentru creșterea eficienței întregii producții materiale. S-a trecut la aplicarea măsurilor pentru ridicarea nivelului agriculturii, atît prin dezvoltarea și modernizarea bazei materiale, cît și prin perfecționarea organizării, conducerii și planificării producției.

În centrul preocupărilor partidului și statului nostru va sta grija pentru satisfacerea într-un grad tot mai înalt a cerințelor materiale și spirituale ale poporului. Recenta plenară a Comitetului Central a adoptat în acest scop o serie de măsuri importante. În cursul anului 1971, ca și în ceilalți ani ai noului cincinal vor fi luate noi măsuri pentru creșterea nivelului de trai al maselor. Se vor asigura, pe măsura sporirii resurselor materiale și financiare, venituri tot mai mari pentru oamenii muncii, condiții de viață din ce în ce mai bune pentru întregul popor. Tot ceea ce se făurește în țara noastră, întreaga activitate de construcție socialistă au drept țel major bunăstarea oamenilor muncii, asigurarea accesului tuturor membrilor societății la binefacerile civilizației moderne, dezvoltarea multilaterală a personalității umane.

Realizarea acestor mari obiective cere din partea tuturor celor ce muncesc — în calitatea lor dublă de producători și proprietari ai mijloacelor de producție — o activitate susținută, o contribuție activă la soluționarea problemelor generale ale vieții economice, politice și sociale. Perfecționarea organizării și planificării economiei, dezvoltarea democrației socialiste creează cadrul propice pentru participarea efectivă a oamenilor muncii, fără deosebire de naționalitate, la conducerea producției, la activitatea tuturor organismelor sociale, la elaborarea și înfăptuirea întregii politici de construcție socialistă. Mersul înainte al României spre progres și prosperitate este astfel rezultatul nemijlocit al creației conștiente a poporului, deplin suveran în țara sa, stăpîn pe destinele sale, liber să-și făurească viitorul așa cum dorește.

Dispunem de o bază economică puternică, avem o perspectivă clară, țeluri precise. La cîrma țării se află încercatul nostru partid comunist, strîns legat de clasa muncitoare, de masele largi ale oamenilor muncii, trup din trupul poporului, care își îndeplinește cu cinste rolul istoric de forță politică conducătoare a societății socialiste, călăuzindu-se după legile generale ale noii

(Continuarea în pag. a 4-a)

PROLETARI DIN TOATE ȚĂRILE, UNIȚI-VĂ!

sportul

ZIAR AL CONSILIULUI NAȚIONAL PENTRU EDUCAȚIE FIZICĂ ȘI SPORT

ANUL XXVI — Nr. 1130 (6564) 4 PAGINI 30 BANI Duminică 3 ianuarie 1971

REVELION SPORTIV

Trei fotbaliști — Greavu, Dan și Lupescu — și o maestră emerită a sportului la popice — Elena Cernat —, aflați în mijlocul familiilor, zîmbesc obiectivului și... Anului Nou!

Revelion 1971.

Despărțire de anul vechi, strîngeri de mîini, încrezătoare, cu Noul An, întotdeauna plin de speranțe, de perspective.

Tineretul nostru sportiv a întîmpinat noaptea sărbătorească a revelionului cu nespusă bucurie, retrăind momentele de mare satisfacție înnăscute de-a lungul anului, pe arenele sportive din țară și din străinătate.

Ridicînd cupa cu șampanie, ei au toastat pentru cei dragi, pentru familiile lor, pentru toți aceia care își aduc contribuția la propășirea sportului românesc, la afirmarea lui pe glob.

A fost o noapte a amintirilor, dar, mai ales, a gîndurilor de viitor, îndrăznețe, care cheamă cu atît mai mult la muncă asiduă, la ambiție, la entuziasm nestăvilit.

CA ÎNTOTDEAUNA, ÎMPREUNĂ

Am vizitat, în prima noapte a noului an, într-un bloc nou, situat undeva în Balta Albă, trei personaje de prim rang în istoria Rapidului — i-am numit pe Lupescu, Dan și Greavu, care au ținut să fie împreună și acum, în momentele schimbului de ștafetă dintre ani...

Ne-a întîmpinat, grav, muzica celui mai cuminte tango — Aznavour. Pomul de iarnă, mic și încărcat, era între fereastră și „ringul de dans", unde patru perechi (erau și soții Cernat — Elena, maestră emerită la popice, sora lui Lupescu) străbăteau tăcute țări și anotimpuri, purtate de vraja celei mai frumoase dintre arte...

— Ești puțin surprins — mă întîmpină Greavu. Eu sînt vinovat, promisesem că voi aduce magnetofonul, cu benzi cu muzică pop. Dar nu cred că există cineva care să nu aștepte, după vreo 7—8 ritmuri ultramoderne, sunetul mereu proaspăt al tangoului.

Lupescu e cel mai „în formă", e un dansator foarte bun

(Continuare în pag. a 3-a)

CE VĂ DORIȚI ÎN 1971?

La început de an, gîndurile celor ce trăiesc sub deviza „citius, altius, fortius" se îndreaptă, firesc, către viitor. La început de an, sportivul visează să se autodepășească, năzuiește, aspiră să atingă culmile performanței și ale perfecțiunii. Cei ce le călăuzesc pașii, împărțind îndeobște bucuria reușitelor și amărăciunea eșecului, își făuresc aceleași speranțe. Cu toții doresc, triumfuri, recorduri și medalii, pentru ei, pentru sportul românesc.

În pragul lui '71, ne-am strecurat în intimitatea gîndurilor cîtorva dintre sportivii de înaltă performanță și ale unora dintre diriguitorii sporturilor pentru a le afla intențiile, dorințele și speranțele pe care și le pun în acest an preolimpic, cu întrebarea

„CE VA DORIȚI ÎN ANUL SPORTIV 1971?"

VALERIA BUFANU — atletism:

„În clipele emoționante ale paradei vedetelor, gîndurile îmi zburau departe, la eventualitatea unei «recidive» la sfîrșitul lui '71 și spre o progresie în clasamentul celor mai buni 10 sportivi români ai anului. În '70 am fost pe locul IV și vreau să avansez! E o dorință, bineînțeles. Dar voi face totul pentru împlinirea ei. Ce mai doresc să-mi aducă anul acesta? Înainte de toate izbînda în tentativele de doborîre a recordului mondial la 200 m garduri. Nu, N-am abandonat. Din primăvară mă pregătesc din nou să atac recordul. Poate voi avea mai mult noroc. Mai vreau ca în acest an să mă întorc de la campionatele europene (de sală și în aer liber) cu cîte o medalie. Și mai vreau cît mai multe victorii ale atletismului românesc în confruntările internaționale ale lui '71.

E prea mult?..."

TITUS LUCACIU — secretarul clubului „U" Cluj:

„Aș vrea să fie un an mai fructuos decît cel care a trecut. Mă gîndesc, în special, la atletism, unde, decatlonul — deși l-a pierdut pe Jurcă — nu trebuie să-și dezmintă tradiția. Leg mari speranțe de echipa de baschet, la fel ca și de cea de handbal masculin, care a cunoscut o perioadă de criză, prin plecarea „puilor" care au prins... aripi. Este o evoluție firească, așa cum îi primim cu drag, tot așa îi lăsăm să... «zboare». Ne dorim multe în acest an, dar mai presus de toate, dorim tuturor echipelor reprezentative ale țării succese depline. Aștept anul acesta cu convingerea că culorile româ-

(Continuare în pag. a 2-a)

Corespondențe DE SEZON

SCHIORII COBOARĂ DIN... CER

Înaintăm, prudenți, pe șoseaua îngustă care urcă la stațiunea maramureșeană Izvoare. Sîntem flancați de pîrîiașele ce se duc vijelioase spre Baia Mare. Zgomotul este asurzitor. Uruitul apei ce se prăvale printre bolovani imenși ne amintește de tunetele care trebuie să fi însoțit cîndva erupția vulcanică, la capătul căreia Maramureșul a căpătat de la natură acești falnici munți ai Gutîiului.

Către cota 1 000 de metri, zgomotele dispar, dintr-o dată, ca luate de ape. Drumul se îngustează tot mai mult. Și exact în clipa cînd vreau să întreb dacă nu cumva mergem greșit, din cer coboară un schior. Da, din cer, acesta este cuvîntul. Pentru că în afară de brazi și de zăpada care-i acoperă, nu văd nimic altceva în față. Ba, văd cerul...

— **Acesta-i Ștefan Pituc, alergătorul pe 100 de metri,** îmi spune profesorul **Ion Pop,** președintele Consiliului județean pentru educație fizică și sport Maramureș.

Dacă nu m-aș sfii la gîndul că vorbele mele vor produce nedumerire, aș adăuga, cu glas tare, că acest Ștefan Pituc este specialist al probei de 100 m — schiuri. Știu că o asemenea probă nu există, dar nu s-ar putea introduce, oare, în vreo competiție?...

Încă un kilometru — parcurs pe nesimțite tot gîndindu-mă la schiorul-bolid, Pituc, — și în fața noastră apare un imens crater răsturnat. De pe coama lui coboară zeci de băieți și fete. Dintre schiori se desprinde un băiețandru suplu. Se recomandă: **„Fodor, directorul taberei".**

Schiorii se strîng în careu. Mă uit pe ceas. Le-au trebuit exact două minute pentru adunare. Profesorul **Gheorghe Fodor** raportează președintelui consiliului județean: **„elevii taberei de la Izvoare sînt gata pentru începerea programului".** Profesorul îmi șoptește: **„tabără de pregătire".**

Deci acești 120 de elevi, de

Ion GAVRILESCU

(Continuare în pag. a 2-a)

Schiorii fruntași de la „U" Cluj pregătesc starturile noului sezon la frumoasa cabană „Clăbucet-plecare"

Foto: TH. MACARSCHI

Bloc notes

Doctorul Barnard a scormonit în multe piepturi, a scos inimi bețege și le-a înlocuit cu inimi sănătoase. Chirurgul de la Capetown a răsturnat multe dintre prejudecățile noastre despre chestiunile de inimă. Acum, după ce a operat atîtea inimi străine, Christian Barnard și-a cercetat propriul cord și a declarat ziarului „Sunday Express", condamnînd discriminarea rasială, că nu va mai participa la nici o manifestare sportivă deschisă doar albilor. Minte cine susține că medicii-chirurgi au inimi de piatră.

VICTOR BĂNCIULESCU

TURNEUL ECHIPEI PETROLUL ÎN GRECIA

Un meci nul și o victorie

Petrolul Ploiești și-a continuat turneul pe care îl întreprinde în Grecia, întîlnind pe data de 30 decembrie formația **Kasturian**, cu care a terminat la egalitate, 1—1, după ce a condus pînă în minutul 83, ca urmare a golului înscris de DECU (min. 30).

În prima zi a anului 1971, fotbaliștii ploieșteni au jucat, pe un timp excelent, în prezența a 7 000 de spectatori, cu **Lamia.** La capătul unui meci deosebit de spectaculos, românii și-au adjudecat victoria cu scorul de 2—0 (1—0), golurile fiind realizate de OPRIȘAN (min. 3) și IUHASZ (min. 48).

Sportivi români, candidați olimpici (consacrați sau de perspectivă) și antrenori de loturi

VĂ REAMINTIM CĂ PÎNĂ LA

Jocurile Olimpice de vară (München)

MAI SÎNT **EXACT 600 DE ZILE,** ADICĂ APROXIMATIV **20 DE LUNI.**
ȘI MAI APROAPE SE AFLĂ

Jocurile Olimpice de iarnă (Sapporo)

PÎNĂ LA A CĂROR INAUGURARE AU RĂMAS **13 LUNI** SAU 395 DE ZILE.
ÎNTR-O PERIOADĂ ATÎT DE SCURTĂ NU RĂMÎNE ALTCEVA DE FĂCUT DECÎT

PREGĂTIRI INTENSE!

Campionatul european de hochei pentru juniori

ROMÂNIA - POLONIA va decide astăzi cîștigătoarea grupei B

Disputele hocheiștilor juniori din cadrul grupei B a campionatului european au prilejuit cîteva întîlniri atractive, plăcute.

DANEMARCA — BULGARIA 5—4 (1—3, 2—1, 2—0)

Formația bulgară și-a surprins adversara printr-un joc combinativ, desfășurat în plină viteză. Rezultatul acestei superiorități s-a văzut concretizat pe tabela de marcaj, la încheierea primelor 20 de minute ale meciului, cînd bulgarii conduceau cu 3—1. Replica danezilor a venit însă prompt, în reprizele următoare. Ei au reușit, spre sfîrșitul partidei, să egaleze situația și apoi, profitînd de căderea fizică a partenerilor, au înscris golul victorios, cu mai puțin de 2 minute înaintea fluierului final.

Au condus bine **N. Turceanu** și **C. Sgîncă (România)**

POLONIA — DANEMARCA 8—2 (1—1, 3—0, 4—1)

La a doua lor evoluție în acest campionat, tinerii hocheiști danezi au întîlnit o formație mult mai puternică, cu o tehnică superioară în mînuirea crosei și cu un plus de experiență tactică. Aceste elemente au contribuit serios la conturarea scorului final, care o bună parte din

(Continuare în pag. a 4-a)

Axinte nu se va putea strecura printre cei doi apărători danezi care reușesc să oprească un nou atac al echipei române

Primele meciuri pe patinoarul artificial din Miercurea Ciuc

Noul patinoar acoperit din Miercurea Ciuc se află de cîteva zile în probe tehnologice. Primele meciuri de hochei desfășurate aici au dat posibilitate constructorilor să verifice calitatea gheții și să tragă astfel unele concluzii practice.

Primii care au evoluat pe noul patinoar au fost hocheiștii echipei gazdă, **Avîntul Miercurea Ciuc** și ai formației cehoslovace de **juniori — C.H.Z. Litvinov.** Scor final: 4—4. În cel de al doilea joc, oaspeții au acționat mai hotărît, obținînd victoria cu 6—2. De asemenea, juniorii din Litvinov au întîlnit echipa Avîntul Gheorghieni de care au dispus cu 9—2. În sfîrșit, a avut loc și o restanță de campionat (tur-retur) între Agronomia Cluj și Avîntul Gheorghieni: 5—3, respectiv, 8—3, în favoarea studenților clujeni.

Z. MORVAY — coresp.

347.007 P

CE VĂ DORIŢI IN 1971?

(Urmare din pag. 1)

nești vor fluturа pe cel mai înalt catarg în și mai multe competiții internaționale".

ANGELO NICULESCU (antrenorul echipei naționale de fotbal) :

„Pe agenda mea de proiecte mi-am notat două «puncte» : 1) Să obținem primul loc în seria 1 a C.E., deci să ne calificăm ; 2) Să las altor antrenori capabili continuarea muncii cu lotul reprezentativ.

CORNEL DINU (căpitanul echipei naționale de fotbal) :

„De obicei, noi, fotbaliștii, îndeplinim proiectele altora, conducători, antrenori. Personal, îmi doresc ca acest an să ne aducă așteptata calificare în Campionatul european, iar... acasă Dinamo să cîștige, în sfîrșit, campionatul".

GHEORGHE RĂȘCANU — rugby :

„Sînt deosebit de emoționat că am fost desemnat primul rugbyst al țării. Evident acest titlu mă obligă să depun o activitate și mai susținută. Ce pot să-mi doresc ? Împreună cu colegii mei de echipă să avem o compotare superioară în campionat, iar naționalei numai succese. De asemenea, în 1971 aș dori să-mi trec cu bine examenele și să mă număr printre studenții anului III ai secției industriale de la I.S.E. Timișoara".

VASILE TEODOR — ciclism :

„În primul rînd doresc un an mănos pentru ciclismul românesc, succese cît mai multe care să-l urce pe o treaptă mai înaltă în ierarhiile internaționale. În ce mă privește, dorința mea cea mai arzătoare, împletită de fapt cu ambiția, este să cîștig cel puțin o etapă în „Cursa Păcii". Aș vrea, de asemenea, să-mi cîștig locul în echipa de 100 km pentru campionatele mondiale din Elveția. Aceasta implică îndeplinirea altor dorințe, acelea de a mă face «văzut» în competițiile interne în care am să lupt pentru cît mai multe victorii".

ALEXANDRU CRĂCIUNESCU — președintele Federației Române de Lupte :

„Doresc ca anul 1971 să aducă tuturor sportivilor români succese și mai mari, decît 1970. În mod special, adresez un cald «LA MULȚI ANI» tuturor luptătorilor, de la care aștept cît mai multe medalii la Olimpiada de la München. De felul cum se vor pregăti în 1971 va depinde foarte mult comportarea lor în 1972. Cred că vor înțelege acest lucru și vor acționa ca atare".

CONSTANTIN VLAD — călărie :

„Noul an, fiind o punte către Jocurile Olimpice, vreau ca el să constituie o verificare cît mai temeinică pentru această mare confruntare a elitei sportive, la care, dacă voi participa, vreau să obțin un rezultat cît mai bun. Pînă atunci, însă, sper, că la Balcaniada de călărie din Iugoslavia, să-mi apăr cu succes titlurile obținute în 1970, iar în campionatul intern să cuceresc cel puțin trei titluri".

FLORIN GHEORGHIU — șah :

„De la noul an aștept foarte mult. În primul rînd doresc să cîștig unul din marile turnee la care voi participa. Știu că nu va fi de loc ușor, dar după ce în acest an am reușit la potou să obțin confirmarea normei de mare maestru internațional, atac noul an competițional cu un moral mult mai ridicat. Și asta, în șah, este un lucru de mare importanță.

În sfîrșit, de la 1971 mai aștept calificarea, împreună cu echipa națională, în finala Cupei Europei."

LUCIAN GRIGORESCU — secretar general al F.R. Handbal :

„Preocupările ce le avem în legătură cu prezența noastră la Jocurile Olimpice, cu băieții, și la Campionatele Mondiale, cu fetele, nu ne fac să uităm că avem nevoie, în permanență, de jucători capabili să-i înlocuiască pe cei cu state vechi de serviciu. În 1971 ne vom ocupa foarte mult de juniori — o problemă deficitară încă — de instruirea, selecția și orientarea lor.

Vom încerca în acest an să ne apropiem și mai mult activiștii noștri, să-i facem să simtă că nu desfășoară o muncă inutilă, că activitatea lor va fi răsplătită pe deplin de succesele obținute de echipele noastre".

PETRE DUMITRESCU — președintele F.R. Volei :

„După un an încărcat cu destulă amărăciune, vrem ca 1971 să descrețească frunțile tuturor iubitorilor voleiului. Pentru aceasta ne-am propus ca să transpunem în fapte hotărîrile plenarei C.N.E.F.S., din martie trecut, și planul de măsuri al federației. Pentru aceasta avem, desigur, nevoie de sprijinul eficient și substanțial din partea tuturor celor pe care-i preocupă destinele voleiului românesc. Să sperăm că la sfîrșitul lui '71 vom putea să notăm la capitolul realizări o comportare cît mai bună la „europene" și calificarea echipelor noastre la Jocurile Olimpice.

Aș vrea să mai descoperim ciținva... Drăgani, de care să ne îngrijim cu multă atenție, deoarece avem nevoie de jucători care să aibă calități morale și sportive asemănătoare cu cele ale lui".

ELENA CEAMPELEA — gimnastică :

„La început de an este firesc ca fiecare sportiv să-și dorească ceva mai mult decît în anul precedent. Prima mea mare dorință este să cuceresc la europenele de la Minsk o medalie. Mă gîndesc, în special, la sol. De altfel, visul meu dintotdeauna a fost cîștigarea unei medalii la sol. Am fost aproape de realizarea lui la C.M. de la Ljubljana. Dar am avut ghinion. Cred, sper, doresc ca visul să mi se împlinească la Minsk.

În ce privește evoluția în concursurile naționale, îmi doresc o detașare clară în fruntea ierarhiei.

Nu știu de cc, dar în anul acesta îmi pun mai multe speranțe ca oricînd. Și poate că voi avea cele mai mari succese".

ANATOL GRINȚESCU — antrenorul echipei de polo a României (cel mai tînăr antrenor al unei echipe naționale) :

„De la 1971 nu aștept performanțe mari. Acest an trebuie, însă, să însemne pentru polo-ul românesc «anul marii cotituri». Avem sarcina să formăm o nouă echipă care să recucerească locul pierdut în ierarhia mondială. Am mare încredere în tinerii mei jucători. Talentul și perseverența lor constituie o garanție că în 1972 vom obține calificarea la turneul final al Olimpiadei de la München".

CAROL CORBU — atletism :

„În 1971 îmi doresc să depășesc granița marii consacrări : 17 m la triplu salt. Cu o asemenea performanță, desigur, voi obține un loc pe podium la europenele de sală de la Sofia. Sigur, aș dori locul cel mai înalt. Dar acest lucru nu depinde numai de mine".

— BASCHET —

MARGINALII LA BALCANIADA FEMININĂ

Mai întîi, cîteva cuvinte despre meciurile desfășurate în ultima zi a ediției a VIII-a a Campionatului balcanic feminin de baschet, ale căror rezultate nu le-am putut publica în ultimul număr de anul trecut al ziarului nostru din cauza orei tîrzii la care s-au disputat. Ca și în alți ani partida decisivă s-a desfășurat între reprezentativele Bulgariei și Iugoslaviei, ambele fiind cotate (și clasate) printre fruntașele baschetului european. Prin prisma evoluțiilor anterioare, a locului ocupat la ultimul campionat european și a formei manifestate chiar la Varna, sportivele iugoslave porneau cu șanse mai mari decît rivalele lor. Pe teren, însă, situația a fost cu totul alta. Încurajate de un public nu prea numeros, dar, în schimb, extrem de entuziast, gazdele au început întrecerea în trombă, acumulînd în 10 minute un avans de nouă puncte (min. 10 : 21—12), iar pe parcurs majorînd diferența la 16 puncte (!). Cînd se părea că totul s-a terminat și Bulgaria va cuceri facil al optulea titlu balcanic (celelate șapte au revenit tot acestei selecționate), s-a produs o surprinzătoare revenire a baschetbalistelor iugoslave. Veger, Zorici, Kalenici, Meglaj și Djokovici, folosind o apărare agresivă, au înscris coș după coș, determinînd un final dramatic care, însă, a revenit tot reprezentativei bulgare, datorită zestrei de puncte acumulate înainte. Scor final : 64—62 (34—24). În deschidere, selecționata României a jucat cu echipa de tineret a Bulgariei (de fapt, lotul care va lua parte anul viitor la campionatul european de junioare, în Iugoslavia) pe care a întrecut-o cu 74—67 (45—32).

CLASAMENTUL FINAL

1. Bulgaria	2	2	0	124—119	2
2. Iugoslavia	2	1	1	144—130	1
3. România	2	0	2	123—142	0

Formația de tineret a Bulgariei a participat în afară de concurs.

★

Așadar, sportivele noastre s-au clasat pe locul al treilea, fiind învinse de abia în prelungiri de deținătoarea titlului balcanic și cedînd la scor jocul cu Iugoslavia. Este un rezultat aparent normal dacă ținem seama de performanțele din ultimii ani ale acestor echipe (chiar și la ultima ediție a „europenelor" desfășurate în 1970 în Olanda, Iugoslavia și Bulgaria s-au clasat pe locuri superioare formației române : Iugoslavia 3, Bulgaria 4, România 8), dar care putea fi cu totul altul, deoarece la Varna adversarele nu erau în cea mai bună formă a lor și puteau fi învinse. Din păcate, însă, baschetbalistele românce au pierdut întîlnirea cu selecționata Bulgariei (în condițiile dramatice despre care am scris la timpul potrivit), ceea ce a determinat căderea morală în partida de a doua zi, cu Iugoslavia, și deci un nou insucces. Să nu dăm, însă, vina numai pe desfășurarea, fie ea chiar ghinionistă, a întrecerii cu Bulgaria și să privim cu realism întreaga evoluție a reprezentativei României, dinainte și din timpul disputării Balcaniadei. Și vom începe prin a aminti că, deși au fost solicitate, Margareta Pruncu și Ana Popov nu au făcut parte din lot, invocînd diferite motive de ordin personal sau profesional. Deci, două indisponibilități care adăugate celei produse de absența mai îndelungată a Ecaterinei Savu, au grevat simțitor potențialul echipei, tinerele elemente introduse (debutante în „națională") fiind departe de a face față unui meci internațional. Ne mirăm că după atîția ani de experiență negativă făcută cu alte baschetbaliste federația de specialitate mai include în „națională" jucătoare (în cazul de față Elena Opriciu, Maria Nedelea și Ștefania Giurea) fără o valoare reală, despre care se știe că nu vor fi folosite decît dacă vor fi eliminate celelalte componente ale lotului iar dacă se va întîmpla așa ceva, prezența lor va fi doar formală (așa cum s-a și petrecut). Partida cu Bulgaria putea fi cîștigată fără a se mai ajunge la acel final dramatic. Pentru aceasta, însă, trebuia să nu existe cele aproape 10 minute în care România nu a înscris nici un punct (o „performanță" într-adevăr rară), iar pivotul Bogdana Diaconescu avea datoria să-și marcheze adversara directă (Stoianova), misiune care a fost îndeplinită de coechipierele ei cu prețul comiterii de faulturi și, cum s-a văzut, al eliminării. Chiar și în întîlnirea cu Iugoslavia, comportarea baschetbalistelor românce putea fi mai bună dacă nu-și făceau apariția carențe tot mai frecvente în jocul lor. Ne referim, de pildă, la teama de a arunca la coș, de la semidistanță și distanță. Cornelia Taflan, Anca Racoviță, Suzana Szabados, jucătcare reputate prin precizia aruncărilor, au pasat mingea în multe situații favorabile, în loc să încerce coșul, ceea ce ar fi determinat dezaglomerarea spațiului de „3 secunde" și ar fi ușurat, în acțiunile următoare, desfășurarea jocului pozițional. De altfel, nu este prima dată cînd remarcăm că mișcarea în teren a jucătoarelor și a mingii capătă la un moment dat aspectul unui scop în sine și nu al unui mijloc de a determina crearea celei mai bune poziții de aruncare la coș. Singura prezență permanent „pe față", cu curaj și precizie în aruncări a fost Gabriela Ciocan, premiată de organizatori pentru locul I în clasamentul coșgeterelor și pentru „cea mai bună jucătoare a echipei"

D. STANCULESCU

— HOCHEI —

ÎNCEPE DISPUTA PENTRU CALIFICAREA ÎN DIVIZIA A

În cursul lunii ianuarie își vor începe disputa și echipele din divizia B, o dispută care anul acesta, prin valoarea formațiilor participante și prin numărul lor, se anunță echilibrată și interesantă, promițînd — în acest fel — un spectacol de calitate în lupta pentru promovarea în prima categorie a campionatului țării. În această competiție sînt angajate 9 echipe care au fost repartizate în două serii, astfel : **SERIA I : Voința Miercurea Ciuc, Șc. sportivă Miercurea Ciuc, Tîrnava Odorheiul Secuiesc, Cooperatorul Tg. Secuiesc și Dinamo Brașov ; SERIA A II-A : Dunărea Galați, Metalul Rădăuți, Comerțul Tg. Mureș și Șc. sportivă Gheorghieni.**

Jocurile din cadrul primei serii vor avea loc la Miercurea Ciuc în două manșe între 7 și 11 ianuarie și între 25 februarie și 2 martie, iar cele din seria a doua la Galați tot în două manșe la datele de 8—10 ianuarie și 25 februarie — 2 martie.

În etapa finală a diviziei B echipele clasate pe primele două locuri în fiecare serie vor participa la un turneu de calificare al cărui loc și dată de desfășurare nu au fost încă stabilite.

Azi, Steaua - Spartak Leningrad în Cupa cupelor

Echipa masculină de baschet Steaua a plecat ieri la Leningrad pentru a juca azi, în compania formației locale Spartak primul meci din cadrul celui de al doilea tur al Cupei cupelor. Sportivii români s-au calificat în acest tur în urma dublei întîlniri susținută cu puțină vreme în urmă cu echipa Galatasaray Istanbul. Baschetbaliștii sovietici debutează în Cupa cupelor.

— HALTERE —

GH. MĂNĂILESCU : „MULȚUMIT DE LOCURI - MAI PUȚIN DE REZULTATE"

● Balcaniada în 1971 în Grecia ● Normele de participare la J.O.

Ultima competiție de haltere a anului trecut, Balcaniada de la Istanbul, la care au participat și sportivi români, a fost, fără îndoială, o excelentă verificare a posibilităților tinerilor noștri halterofili, recent introduși în echipa națională. Unul dintre antrenorii lotului, **Gh. Mănăilescu**, cu care am stat de vorbă, ne-a relatat cîteva amănunte privind competiția de pe malurile Bosforului.

„Bilanțul comportării sportivilor noștri este, din punctul de vedere al locurilor ocupate, mulțumitor : două titluri cucerite de către **Ion Hortopan** (cat. muscă) și **Marian Grigoraș** (cat. cocoș), trei locuri secunde (A. Mihuț — cat. ușoară ; V. Bădescu — cat. pană ; O. Pop — cat. 110 kg) și tot atîtea locuri trei : Tudor Petrișor (cat. semimijlocie), D. Constantin (cat. mijlocie) și Em. Covaci (cat. cocoș).

Dacă locurile sînt mulțumitoare, nu același lucru îl pot spune și despre rezultatele obținute la totalul celor trei probe în ciuda faptului că sportivii noștri au corectat un record balcanic (Ion Hortopan — 92,5 kg la smuls — cat. muscă) și două recorduri naționale de juniori (E. Covaci — 335 kg la total și 132,5 kg la aruncat). Cu toate acestea, avînd în vedere că majoritatea sportivilor din lot sînt foarte tineri putem spune că ei au perspective frumoase (în special Grigoraș și Bădescu) cu condiția să muncească în viitor cu multă ardoare.

Chiar în această lună, echipa noastră națională va fi supusă unui nou examen : meciul cu Franța, care este programat la 20 ianuarie, la Ploiești. Sper ca băieții să înțeleagă importanța acestei întîlniri și să se pregătească în cele mai bune condițiuni".

★

Viitoarea ediție a Balcaniadei la haltere va avea loc în acest an în Grecia. Locul și data desfășurării nu au fost stabilite.

★

Federația Internațională de haltere a stabilit standardurile de participare la Jocurile Olimpice de la München. Iată-le în ordinea categoriilor : **297,5 kg, 322,5 kg, 355 kg, 390 kg, 425 kg, 435 kg, 455 kg, 475 kg, 487,5 kg.** Norme foarte înalte ! Prilej de meditație (și în special de realizare) pentru tinerii noștri halterofili.

I. O.

— VOLEI —

Între 5 și 9 ianuarie, la Sofia

ECHIPA DE JUNIOARE DESCHIDE CALENDARUL INTERNAȚIONAL '71

Calendarul internațional '71 al voleibaliștilor noștri se deschide cu turneul de la Sofia, la care participă, între 5 și 9 ianuarie, echipa de junioare. În legătură cu acest debut internațional, am solicitat un scurt interviu antrenorului prof. *Leonid Sorbală* care a pregătit lotul junioarelor împreună cu prof. I. Cristian și S. Chiriță.

— Ce însemnătate are acest turneu pentru echipa „speranțelor" ?

— *Trebuie să precizez din capul locului că tradiționalul turneu de la Sofia, la care participăm pentru a doua oară, este rezervat de fapt echipelor de tineret. Întrucît lotul nostru de tineret nu a fost alcătuit încă, ne-am gîndit să ne prezentăm cu o echipă de junioare (15—16 ani), între care am menținut doar trei jucătoare din lotul de tineret : Moroianu, Matei și Caranda. Prin urmare, un lot diferențiat ca vîrstă și nivel de pregătire. Pentru noi turneul prezintă o importanță deosebită, el oferindu-ne posibilitatea să verificăm evoluția în timp a unor junioare talentate, fiind în același timp un prilej de îmbogățire a experienței de concurs a fetelor, în condițiile confruntării cu adversari puternici și experimentați.*

— Ce echipe mai participă la turneu ?

— *Două echipe de tineret ale țării gazdă și formațiile similare ale Poloniei și R.D. Germane. Deci adversari redutabili, în fața cărora sperăm să obținem rezultate bune și să constatăm că speranțele noastre sînt în progres față de anul trecut.*

— Ce pregătiri ați făcut cu echipa în vederea turneului ?

— *Din 25 decembrie am efectuat antrenamente zilnice la Dinamo cu un lot numeros : Elena Milea (Șc. sp. Sibiu), Mariana Bako, Mariana Petrescu (Șc. sp. Cluj), Georgeta Busuioc (Șc. sp. Ploiești), Maria Cloțan (C.S.M. Sibiu), Elena Stoian. Ileana Teodorescu, Carmen Puiu (Șc. sp. 1), Maria Antonescu, Cristina Liuba (Șc. sp. Caransebeș), Emilia Cernega (Șc. sp. Constanța), Rodica Cilibiu (Progresul), Victoria Caranda (Șc. sp 1), Angela Moroianu și Maria Matei (Farul). De asemenea mizăm pe aportul Nadiei Brumă de la Penicilina.*

Dintre aceste fete vom alege lotul de 12 (în funcție de perspectivă) pentru Sofia. În cadrul pregătirilor am susținut cîteva jocuri de verificare cu echipele de divizia B Constructorul și Progresul și cu divizionara A, Rapid. Meciurile ne-au ajutat să verificăm un sextet de bază. În orice caz, fetele s-au pregătit cu seriozitate pentru turneu și manifestă mult entuziasm. Să sperăm că vor juca cu același entuziasm în toate jocurile ce le vor susține.

Corespondente DE SEZON

Zile de vacanță pe Semenic

Obișnuiți cu iarna dulce a Capitalei, lipsită de fulgi și polei, primirea pe care ne-a făcut-o Semenicul ni s-a părut ostilă, introducîndu-ne parcă prea brusc, încă de jos, de la stația telefericului, în ambianța iernii montane. Trombe de zăpadă cărate de vînt în toate direcțiile ne izbeau obrajii și ochii, o ceață deasă refuzînd să ofere ochilor măreția peisajului îmbrăcat în gheață și nea care, pe vreme frumoasă împrumută crestelor de piatră sclipiri de basm.

După cum ne relatase la plecare profesorul **Ilie Pătruică**, președintele C.J.E.F.S. Caraș-Severin, la complexul turistic aflat între vîrfurile Gosna (1449 m) și Semenic (ultimul cu 2 m mai puțin... semeț decît primul) se aflau tabăra de schi a Școlii sportive din Reșița și cea a Centrului universitar Timișoara. De ajuns pentru a popula aproape în întregime cele cîteva cabane ale complexului.

Muntele, nefiind un cadru deosebit pentru micii schiori de performanță ai Reșiței, ne-am gîndit să ne oprim puțin atenția asupra vacanței pe care și-o petrec aici studenții Politehnicii, Agronomiei și Medicinei de pe malurile Begăi. I-am văzut, în timp ce ne îndreptam cu greutate spre cabana centrală, ignorînd răutatea nebună a viscolului, pe pîrtiile din jurul cabanei. Prin ceața deasă, lăptoasă, ei păreau niște puncte negre, suspendate într-un fond alb, parcă imaterial. Descriau, într-o alunecare ce uneori se întrerupea brusc, neașteptat, tot felul de curbe, linii drepte, șerpuiri, figuri reușite, firește, potrivit gradului în care fiecare știa să stăpînească capriciile schiurilor, taluzurilor și cornișelor construite de vînt.

Spre seară, la lumina vetrei am stat cîteva ceasuri bune în compania profesorilor, a antrenorilor și studenților timișoreni.

„Tabăra are un caracter de odihnă — în sensul larg al cuvîntului — doar pentru studenții nesportivi. Majoritatea dintre cei 100 prezenți aici sînt sportivi de performanță. Ei efectuează — diferențiat pe probe și specialități — un bogat program de pregătire", ne declara cu această ocazie directorul taberei, asistentul universitar **Romeo Radoslav.**

În holul uneia dintre cabane am văzut, într-adevăr, cîțiva studenți-atleți — luînd cu halterele. Le cărașeră în spinare tocmai din Timișoara. Erau acolo absolventul I.E.F.S. **Mihai Vosminschi,** campion național de sală la 50 m plat în acest an și deținător al celui de al treilea timp, 10,4 s pe 100 m în ierarhia națională, **Constantin Novac** (21,8 s pe 200 m), **Emil Tobias, Laurențiu Adrian** (dublu campion universitar) ș.a.

Profesoara Ruxandra Witman și-a adus echipa de baschet, pregătind „la înălțime" atacarea diviziei A în sezonul ce urmează. Își mai petrec vacanța aici voleibaliștii Universității timișorene și echipa de judo condusă de asistentul **Constantin Bogdan,** fost antrenor al lotului nostru național. **Simion Stan,** unul dintre componenții echipei de rugby, deși cadru didactic la Facultatea de medicină, se supune și el unui riguros program de pregătire, alături de studenți, după conspectele făcute de el însuși.

Ceea ce există comun între toți este mult așteptatul program de schi, desfășurat după toate regulile didactice, grație celor 8 cadre de specialitate — asistenți și lectori — din centrul universitar timișorean.

În aceeași seară, chitarele mînuite de virtuozi aleși dintre ei și acompaniați de cîntăreți „de-o seară", i-au strîns pe toți laolaltă...

Gh. ILIUȚA

SCHIORII COBOARĂ DIN CER...

(Urmare din pag. 1)

la Școala sportivă și Liceul nr. 3 din Baia Mare, de la Școala sportivă și Liceul „N. Bălcescu" din Cluj și de la Liceul nr. 4 din Oradea, nu au venit la Izvoare în această vacanță doar pentru odihnă, ci pentru a-și desăvîrși pregătirea sportivă. Într-adevăr, împărțiți pe grupe de lucru, conduse de profesorii care-i însoțesc, elevii au trecut la o pregătire specifică. Gimnaștii Ioan Bente și Maria Talpoș din Baia Mare și gemenele Eva și Marta Gati din Satu Mare — și ele tot gimnaste — execută o serie de șpagate și cîteva fandări. Trupurile lor îmbrăcate în treninguri negre, se profilează ca niște statui pe albul imaculat al zăpezii. Maria Balog, atletă din Satu Mare, ascultă cîteva sfaturi ale profesorului Zsolt Felmeri, după care își ia elan și face o săritură în lungime, apoi alta, pentru ca după aproape o oră să treacă la sprinturi.

Programul de pregătire specifică a început la ora 9. La ora 12 toți oaspeții taberei erau pe schiuri. Am mai avut timp doar să le admir ținuta și să aflu de la doctorul **Nicolae Bay** că elevii sînt în cea mai perfectă stare de sănătate. Apoi și-au luat zborul și au dispărut cu toții. Privindu-i, puteam să jur că mă aflu într-o tabără a celor mai desăvîrșiți schiori. De fapt chiar așa și este. Numai că specialitatea lor este.... atletismul, gimnastica, baschetul.

Tabăra de pregătire de la Poiana Brașov a secțiilor de volei și atletism ale școlii sportive experimentale Viitorul București
Foto M. FELIX

POIANA TABERELOR

În aceste zile, Poiana Brașovului ar trebui să poarte titulatura însemnărilor de față, atît sînt de numeroase taberele de pregătire sau de odihnă activă pe care le găzduiește, pentru oaspeți din București, din Oradea, din Constanța, Craiova, Brașov. Desigur, nu se poate vorbi despre toate, dar despre două dintre ele oricum vrem să amintim.

Mai întîi S.S. Viitorul București (director prof R. Siclovan). Această unitate și-a făcut un obicei bun din a strînge iarna la Poiana sau la Predeal zestrea de calități și pregătire pe care o vor cheltui elevii tot restul anului. Așa se și explică rezultatele. Secretul reușitei : **organizarea.** În vizita noastră, am întîlnit atleți, atlete și voleibaliste, cei mai buni 40 de copii din grupele de avansați. Ei alcătuiesc prima serie a acestei tabere, care se completează cu o a doua serie compusă din scrimeri, boxeri, halterofili, gimnaste. Pe cei aflați în tabără i-am observat de aproape. Erau veseli, zgomotoși, strălucitori. Voioșia vacanței li se reflecta pe față, în ochi. Dar i-am văzut și altfel : avîntați pînă la dăruire, meticuloși ca-n pregătirea unor exameне, ascultători în execuția unor antrenamente grele care li se păreau o joacă. Ei nu-și dădeau seama sau nu observau (intenționat) efortul pe care-l practicau. Caracteristica generală : alergări pe zăpadă, la deal și la vale, sub forme atractive, jocuri sportive tot în zăpadă și, bineînțeles, schi, săniuș, urcări pe jos în Postăvarul. Joacă și jocuri. Totul sub supravegherea cadrelor didactice **(prof. E. Ducu),** totul sub semnul veseliei. Surîsul este parola de primire în mijlocul acestui colectiv strălucitor de sănătate. Prin două antrenamente zilnic, elevii sărbătoresc, de fapt, prin mișcare bucuria vacanței, bucuria vîrstei, bucuria de a trăi.

Cealaltă unitate școlară despre care vrem să spunem două cuvinte este S.S. Brașovia, școală care recrutează pe cei mai buni sportivi ai școlilor profesionale și ai liceelor de specialitate din oraș. Și ei, sau mai exact o parte din ei — schiorii — se află la Poiana Brașov. Fondiștii, la cabana Orizontul, alpinii la Postăvarul, săritorii la Poiana Ursului. Este o școală tînără — împlinește 2 ani — dar încă de acum reprezintă una dintre cele mai reușite experiențe sportive de performanță. Ea cuprinde mai multe discipline, — toate înfloritoare — iar printre ele, secțiile de schi capabile să revitalizeze o activitate ce începuse să se piardă la nivel școlar. Cadre cu experiență **(prof. Mihai Solică, Gh. Pistea, I. Olteanu** și maestra sportului **Ilona Micloș)** transmit tot ce au mai bun grupelor de copii care aspiră avizi ca niște bureți setoși de apă. Fondiștii „înghit" zilnic distanțele orizontale, iar coborîtorii pe cele verticale într-o suită de perpetuum mobile. De obicei sîntem entuziasmați de cantitate, de numărul sportivilor. S. S. Brașovia ne încîntă și prin calitatea rezultatelor sale. Încă de anul trecut reprezentanții acestei școli cuceriseră multe titluri naționale în probele nordice de juniori. În acest an, probabil, nu vor scăpa nici unul.

Ideea taberelor de pregătire și vacanță, modul de realizare, felul în care a fost acceptată și înțeleasă de elevi și profesori este o excelentă scrisoare de recomandare pentru performanțele... de mîine. Este și una din oglinzile în care se reflectă — printre altele — grija statului pentru generația în creștere.

Mihai BÎRA

Cu prilejul festivității din sala Floreasca, desfășurată luni 28 decembrie 1970, au fost distinși cu titlul de antrenori emeriți și maeștri emeriți ai sportului o serie de antrenori și sportivi. Iată o parte dintre ei: (de la stînga la dreapta) SIGISMUND FERENCZI (baschet) — antrenor emerit, ELISABETA POLIHRONIADE (șah), ȘERBAN CIOCHINA (atletism), ECATERINA IENCIC-STAHL (scrimă) și PETRE ȘANDOR (tir) — maeștri emeriți ai sportului

REVELION SPORTIV

CA ÎNTOTDEAUNA, ÎMPREUNĂ

(Urmare din pag. 1)

și tot timpul rîde — un rîs ce plutește prin cameră, învăluindu-ne... Un dans, apoi încă unul...

„Bine, dar unde-s copiii?" — mă întreb la un moment dat. În camera de alături, Ionuț Lupescu doarme dus, surizînd nevinovat în somn: va fi el, oare, Lupescu II al naționalei de peste vreo 20 de ani? Cine știe...

Aflu apoi că Dana Coe și Mădălina Greavu sînt acasă, în „mîini bune", de bunică.

Dacă Ionuț visează mari victorii, de ce nu ar trece și cei mari la depănat amintiri din arenele sportive...

Și așa începe confidențele despre trecut, prezent și (mai e vorbă?) viitor. Notez vorbele lui Dan: **„Mai am ceva de spus în fotbalul românesc"** și ale lui Lupescu: **„Încă doi-trei ani ca 1970, și sînt un om fericit"...**

Elena Cernat încearcă să mă convingă că au pregătit un curcan foarte mare, dar că au avut atîta poftă de mîncare, încît n-a mai rămas nimic din el. Ridem cu toții. Oricum, se cunoaște, totul a fost pus la punct pînă în cele mai mici amănunte.

— O dată e Revelionul! — le tachinez. Cu alte ocazii...

În numele lor, îmi răspunde ...Roger Cernat.

— **În orice zi, sînt la fel de bune gospodine. Te asigur că și soția mea, deși dăruiește mult timp sportului, știe să facă întotdeauna o atmosferă plăcută în casă.**

Magnetofonul e din nou dat „tare". Începe un nou dans. Reporterul se pregătește să plece, și atunci gazda toarnă vin în pahare, un vin roșu ce curge tremurat, închinînd pentru un an bun, atît pentru ei, cît și pentru dv. stimați cititori, cărora m-au rugat să vă transmit caldul și tradiționalul LA MULȚI ANI!

LIMBAJUL COMUN AL PRIETENIEI

Așezată, prin tradiție, la cumpăna dintre doi ani, întrecerea europeană a hocheiștilor juniori i-a adunat de data aceasta la București pe tinerii minuitori de crosă. Echipele participante la grupa B a competiției au petrecut seara de 31 decembrie împreună, la restaurantul hotelului sportivilor de la „Centrul 23 August", într-o ambianță plăcută, amicală.

Antrenorii s-au uitat puțin chioriș la „degetarele" de țuică bătrînă și la paharele de vin, dar sărbătoarea e sărbătoare și aceasta, a Revelionului, este o dată pe an, așa că pînă la urmă au trebuit să închidă ochii. La miezul nopții, lumina s-a stins. Apoi au fost ciocnite cupele, s-a cîntat, s-a rîs, și cele cinci echipe, din cinci țări au găsit limbajul comun al tinereții și al prieteniei, care n-a avut și nu va avea niciodată nevoie de dicționare. S-au uitat bodicecurile — chiar și cele mai aspre — victoriile și înfrîngerile, golurile înscrise sau primite, ocaziile ratate, greșelile de apărare și toate micile viclenii din teren care dau farmec și frumusețe acestui joc al vitezei și al cutezanței.

Băieții s-au comportat... sportiv din toate punctele de vedere și au plecat la culcare cu mult înainte de a se fi terminat programul la televizor. Îi așteptau încă două zile grele de întrecere.

ȘAMPANIE PENTRU CAMPIONI

„Aho! Aho! Copii și frați. Stați puțin și nu mînați!..."

Glasurile tinere ale colindătorilor răsună cu tărie, însoțite de puternice plesnituri de harapnice. Sîntem în căutarea familiei multiplului campion, călărețul **Iosif Molnar.**

...Apăsăm pe butonul soneriei.

— **Deschide repede! Au sosit colindătorii!** Și-n cadrul ușii apare al doilea campion — de fapt o campioană — a familiei, Daniela. Deși surprinsă de apariția unor colindători cu... stilou și aparat de fotografiat, ne invită cu bucurie să intrăm în casă.

Tatăl, venit și el în întîmpinarea noastră, ne face o primă confidență: **„știți este un revelion în familie".**

...Vitrina cu trofee, mai multe ale tatălui și ceva mai puține — dar în creștere — ale fiicei, stă față-n față cu bradul, încărcat și el cu altfel de „trofee", de ciocolată, portocale, bomboane, spre bucuria firească a tinerei campioane.

Mai sînt cîteva minute pînă cînd Anul Nou — plin de visuri și de speranțe — va da mîna cu Anul Vechi — cel ce pleacă din casa Molnar sub povara unor frumoase succese obținute de cei doi sportivi în concursurile interne și internaționale.

...Salvele de tun vestesc sosirea Anului Nou 1971, dar și primirea triumfală ce i se face în fiecare casă...

În pahare curge șampania. Primul toast, primele urări de fericire și noroc. Țîrîie telefonul. De la capătul celălalt, antrenorul Nicolae Marcoci ține să fie primul în 1971, care să ureze noi succese campionilor Molnar.

...A venit vremea să plecăm. Mai închinăm un pahar în onoarea cinstitelor gazde și cînd sîntem deja la ușă, din nou telefonul. După cîteva clipe, aflăm că antrenorul Gheorghe Antohi a ținut și el să transmită, din primele clipe ale noului an, urările de „îndeplinire a tuturor dorințelor".

★

Nu după multă vreme sîntem în casa altui mare campion: **Aurel Vernescu.** Nu este nevoie să mai vorbim de succesele sale, pentru că ele sînt mult prea cunoscute.

Același revelion intim, în cadrul familiei. Se glumește, se rîde. Una din surselе bunei dispoziții: televizorul.

Sîntem nevoiți (oare ar fi putut cineva să refuze?) să ridicăm paharul. Colegul, fotoreporterul Dragoș Neagu, mai face o fotografie. Prima pe 1971: Aurel Vernescu, împreună cu cele mai prețioase „odoare" cucerite vreodată: soția și băiatul. Bineînțeles, vor urma și alte fotografii și, cu siguranță, foarte multe vor fi făcute pe treapta cea mai înaltă a podiumurilor de premiere ale întrecerilor de caiac.

★

Pretutindeni ferestre luminate. Anul Nou trebuie întîmpinat așa cum se cuvine.

La mulți ani! Familia „caiacului amiral", Aurel Vernescu, închină în cinstea lui 1971 și a viitoarelor... izbînzi ale capului de familie

Foto: DRAGOȘ NEAGU

CRAIOVENII AU PETRECUT OLTENEȘTE

Fotbaliștii de la Universitatea Craiova noaptea de revelion au petrecut-o în familie. Lucian Strîmbeanu, declarat cel mai bun fotbalist al Craiovei pe 1970 și, totodată, cel mai bun sportiv al clubului Universitatea, cumpăna dintre '70 și '71 l-a găsit la Calafat unde împreună cu Ovidiu, băiețelul lui de 2 ani, soția și socrii, au sărbătorit în jurul pomului de iarnă venirea noului an. Oblemenco, Țarălungă și Bîtlan alături de soțiile lor au alăcătuit o „tripletă", petrecînd ultima noapte a anului cu veselie și cu gîndul la ce va aduce nou '71 în... fotbal. Oblemenco a început numărătoarea inversă pentru prima sesiune de examene din viața lui de student.

SECVENȚE CLUJENE

Parcul studenților e adormit de mult. Nici un trecător, nici o pereche de îndrăgostiți nu-și are, în noaptea asta, drum pe-aici. Sub stelele sticloase, aleile pavate cu ninsoare apar ca niște poteci de argint, ce nu știi de unde încep și unde se sfîrșesc.

Totuși, din inima acestei oaze de tăcere, țîșnesc, din timp în timp, frînturi de cîntece și rafale de veselie ce-și găsesc ecoul dincolo, pe celălalt mal al Someșului. Sînt „copiii" doctorului Arnăutu (cum îi numește acesta pe atleții ce locuiesc împreună cu el în cabana din Parcul Universității), rămași pentru petrecerea revelionului, lîngă antrenorul și părintele lor.

— Principalul gînd în aceste momente?

Paradoxal, dar nu-l îndrept spre anul ce vine, ci spre cei 20 care au trecut de cînd locuiesc aici — mărturisește antrenorul. Cobor în timp pentru a-i saluta pe toți marii atleți clujeni care mi-au fost elevi, care au locuit în cabana noastră și cu care am petrecut revelioane de neuitat: Ion Moina, Grigore Cojocaru, Aurel Palade Ursu, Traian Sudrigean, Tanța Sicoe, Ilarie Măgdaș, Cornel Porumb, Kurt Sokol, ca să numesc numai cîțiva...

...Dar profesorul e trezit din reverie de pleiada actuală, „zgomotoasă și talentată", cum o definește chiar el, părintele și antrenorul.

★

Din anul '70 n-au mai rămas decît trei ceasuri; minute numărate pe care decatlonistul Kurt Sokol vrea să le cinstească din plin pentru că ele aparțin celui mai bogat an sportiv pe care l-a trăit pînă acum. Iată de ce aleargă grăbit spre sediul Revelionului — casa unui prieten de-al familiei — ca să mai stropească, pînă la răsunarea anilor, succesele lui '70: recordul românesc și balcanic (7771 p), victoria în patrulaterul Italia - Franța-Finlanda - România și evoluția bună în meciul cu R. F. a Germaniei.

— Pentru '71?

— Anii fără soț nu mi-au purtat niciodată noroc. '63 și '67 au fost marile obstacole ce mi-au barat drumul spre Tokio și Mexic. Cu '71 vreau să fac, de la început, un pact. Să-l ud din plin, încă din momentul nașterii lui și să mi-l aliez ca să fac din el trambulina spre... München.

★

Într-o aripă retrasă a complexului Metropol, o parte dintre baschetbaliștii „U"-lui (și antrenorul lor, dr. Mircea Bugnariu) „îneacă", împreună cu grupul intim de prieteni și suporteri, necazurile lui '70.

Vorbe de duh, risipă de... Murfatlar și, mai ales, de cîntece.

Ei — baschetbaliștii — au rămas, de altfel, cei mai fideli interpreți ai devizei boemului „U": „victoria stă-n prietenie, în putere și-n cîntec".

★

În casa fostului „U"-ist, Sever Coracu, și-au dat întîlnire două generații: fotbaliști ai anilor '45—'55 și cei de astăzi, printre care portarul Moldoveanu — ginerele gazdei, Remus Cîmpeanu, Pexa, Crețu, Anca și ex-clujanul Oprea, rechemat pe malurile Someșului de logodnica sa, studentă în anul VI la medicină.

Printre paharele de turt, veteranii „pișcă", din cînd în cînd, pe tinerii de astăzi, postați — la finele lui '70 — pe un loc (11) nu tocmai confortabil.

Nici tinerii nu rămîn datori cu replica, vorbind de tangoul pe care-l jucau fotbaliștii de altădată. Și... nimeni nu se supără pentru că în noaptea asta se permite orice.

UN AN NOU, O NOUĂ FAMILIE

În seara Revelionului, spre complexul Modern din zona Tipografilor din Timișoara se îndreptă mai multe sportive. Am rugat-o pe Cristina Metzenrath să ne desconspire... secretul: **„În această seară, fosta noastră coechipieră, care a contribuit la cîștigarea de trei ori consecutiv a titlului de campioană națională, se căsătorește. Este vorba de profesoara Georgeta Bratie, actualmente jucătoare la Constructorul Timișoara, care-și întemeiază un cămin alături de handbalistul Valentin Ciucă, component al echipei Banatul".**

La acest eveniment și-au dat întîlnire și alte handbaliste prietene: Tereza Secheli-Popa cu soțul, Iolanda Rigo, Hilde Hrivnak.

„SĂ TRĂIȚI, SĂ-NTINERIȚI, VICTORII SĂ CUCERIȚI!..."

...Așa și-au încheiat tradiționalul lor „Plugușor" elevii sportivi din Capitală. Îmbrăcați în frumosul port românesc, copiii au urat mișcării sportive românești (și fotbalului mai cu seamă) noi succese în anul 1971. Binecunoscuții jucători, CORNEL LINU și MIRCEA LUCESCU, aici de față au luat notă, ca și toți fruntașii sportului nostru de la care așteptăm alte izbînzi spre gloria patriei.

Copiii au primit, potrivit obiceiului, nuci, mere și covrigi. În amintirea „Plugușorului" lor, tov. ANGHEL ALEXE, președintele CNEFS, le-a înmînat fanionul Comitetului Olimpic Român.

LA BRAȘOV, E... PRIMĂVARĂ

Din totdeauna noțiunea revelionului, a Anului Nou, a fost asociată cu albul imaculat al zăpezii. Mai mult chiar, erau amatori de inedit care, profitînd de modernismul unor instalații de pe pîrtiile de schi, sărbătoreau sosirea noului an pe schiuri, pe pantele luminate „a giorno" de la Poiana sau Predeal. În acest sfîrșit de an, tradiționala asociere nu s-a mai putut realiza. Schiorii aflați pe munte, la Postăvar sau în Poiana, au trebuit să coboare la familiile lor, lăsînd locurile de la cabane celor care doresc să petreacă revelionul la altitudine. Însăși deschiderea oficială a sezonului de schi, proiectată într-un cadru sărbătoresc pentru zilele de 2 și 3 ianuarie, la Predeal și Poiana Brașov, a fost amînată din cauza lipsei momentane a zăpezii.

Ceilalți sportivi brașoveni, după un an de întreceri grele, au petrecut revelionul, în marea lor majoritate, împreună cu cei dragi, ca de pildă, fotbaliștii, baschetbaliștii, voleibaliștii, luptătorii și scrimerii de la Steagul roșu. Alții, cum sînt elevii școlilor sportive au fost în tabere de vacanță. Astfel, handbaliștii de la liceul cu program de educație fizică împreună cu profesorul lor, Popescu-Colibași, au sărbătorit revelionul la Pîltiniș, iar micii schiori la cabana Gîrbova, lîngă Predeal. Aproape 400 de elevi ai școlilor profesionale din Brașov — boxeri, atleți, halterofili și luptători — au fost împreună în tabăra organizată pentru ei la grupul școlar Steagul roșu de către Ministerul Învățămîntului. La numeroase cabane și hoteluri turistice au fost prezenți sportivi din Oradea (Facultatea de educație fizică a Institutului pedagogic), din Cluj (Universitatea) etc., sărbătorind împreună noul an la Poiana și Predeal.

Peste tot a domnit veselia și voia bună.

ULTIMA SEARĂ DE... BURLĂCIE

În ajunul Anului Nou la Casa căsătorilor din sectorul 6 din Capitală erau mulți luptători, în majoritate de la clubul Steaua. Cu toții aveau să asiste la celebrarea căsătoriei colegului lor, binecunoscutul luptător, **Petre Coman.** Pe rînd Coman și soția sa Maria Georgescu au fost felicitați de antrenorii Vascul Popovici și Gheorghe Șuteu, de luptătorii Marin Cristea, Gheorghe Ureian, Simion Popescu, Nicolae Neguț, Petre Stroie, Nicolae Pavel și mulți alți colegi de club. N-au lipsit nici antrenorii federali Ion Corneanu și Ion Crîsnic, Alexandru Geantă fost component al echipei de lupte libere, în prezent antrenor secund la același club, este nașul tinerilor căsătoriți.

În noaptea revelionului reputatul luptător Petre Coman, campion republican al ultimelor ediții și medaliat la multe competiții internaționale, a trăit unele dintre cele mai frumoase clipe. Împreună cu tînăra sa soție, cu nașul și ceilalți invitați el și-a serbat căsătoria. Le urăm și noi, în noul an, primul în acest drum, mult noroc și noi succese.

CORNELIA PETRUȘCA, MAMĂ

Tripla campioană mondială la popice, **Cornelia Petrușca** a avut cel mai fericit revelion din viața ei, deși l-a petrecut într-un anturaj sever, lipsit de veselie și de voie bună, și anume la maternitate, unde cu două zile înainte de a rupe ultima filă a calendarului a născut o fetiță, Micuța Florentina-Georgeta ca și mama ei sînt sănătoase și peste cîteva zile vor reveni acasă în sînul familiei, unde sînt așteptate cu nerăbdare.

NOAPTEA NUNȚII

Seara de răscruce între doi ani a reunit din nou, ca de obicei, familia de voleibaliști Corbeanu. De data aceasta, sărbătorirea revelionului a avut un cadru mai larg, dar la fel de vesel și familiar, prilejuit de căsătoria a doi tineri apropiați familiei.

Dintre nuntașii de seamă adunați la locuința mirilor din Banu Manta n-au lipsit maeștrii emeriți ai sportului Gh. Corbeanu și Doina Corbeanu-Ivănescu, surorile lor, voleibalistele de la C.P.B., Rodica Hălmăgeanu și Elena Covaci, fotbaliștii Bujor Hălmăgeanu și Traian Ivănescu, părinții, rudele cunoscuților sportivi și ale mirilor.

Într-o întîmpinarea lui 1971 au venit de la Blaj și bătrînii Corbeanu, care nu-și mai văzuseră de mult copiii, astfel încît bucuria tuturor a fost deplină... Cînd bătăile ceasului au vestit sfîrșitul lui '70, zeci de pahare s-au înălțat pentru toast, zeci de urări de sănătate și fericire în noul an. Și, cum era firesc, urări de succes pe tărîmul sportului care a unit și a făcut mai numeroasă această familie de sportivi. Noul an a debutat cu veselie, cu cîntec și dans care au durat pînă în zori.

„Este cel mai frumos revelion pe care l-am petrecut în familie. Poate pentru că avem în mijlocul nostru, după mulți ani, și pe părinți, poate pentru că în familia noastră toți se simt foarte bine în astfel de ocazii" — ne mărturisea fostul internațional Gheorghe Corbeanu.

Au colindat pentru dv. **Valeriu Chiose, Emanuel Fântâneanu, Mihai Bîră, Nușa Demian, Toma Răbșan, Aurelian Brebeanu, Ștefan Gurgui, Petre Arcan, Geo Raețchi.**

Cristian Panaitescu — sărbătorit la Cîmpulung

Sîmbătă, la primăria orașului Cîmpulung a avut loc sărbătorirea lui Cristian Panaitescu, care a primit titlul de antrenor emerit. La festivitate au luat parte Mihai Badea, primarul orașului Cîmpulung, Gheorghe Crețu, președintele C.J.E.F.S. Argeș, boxeri din localitate și alte persoane oficiale. În cuvinte calde, cei prezenți au elogiat meritele antrenorului Cristian Panaitescu ca sportiv, antrenor și cetățean. El a fost felicitat călduros de către cei prezenți pentru înalta distincție acordată, încununare a muncii depuse timp de aproape 40 de ani în creșterea a numeroase generații de boxeri.

I. FEȚEANU—coresp.

PRIMII 10 SPORTIVI AI CLUBURILOR ÎN 1970

UNIVERSITATEA CRAIOVA

1. Lucian Strîmbeanu — fotbal
2. Elena Albu — volei
3. Teodor Peca — atletism
4. Florin Șisu — atletism
5. Ion Oblemenco — fotbal
6. Niculae Sîrbu — judo
7. Petre Deselnicu — fotbal
8. Dinu Alexandrescu — volei
9. Angela Minculescu — baschet
10. Rudolf Fleischer — handbal

SPORT CLUB BACAU

1. Emeric Dembrowschi — fotbal
2. Felicia Dornea — gimnastică
3. Aristică Ghiță — fotbal
4. Adrian Popa — lupte
5. Dinu Condurat — box
6. Petru Avramescu — handbal
7. Cristian Gheorghevici — handbal
8. Mircea Pană — fotbal
9. Mariana Mocanu — gimnastică
10. Victor Prențu — lupte

PROGRESUL

1. Maria Alexandru — tenis de masă
2. Maria Vicol — scrimă
3. Melania Decuseară — sărituri în apă
4. Constantin Stanef — box
5. Sever Mureșan — tenis de cîmp
6. Ecaterina Roșianu — tenis de cîmp
7. Sergiu Luchian — tenis de masă
8. Marin Pîrcălab — lupte
9. Aurel Măndoiu — fotbal
10. Gheorghe Dumbravă — atletism

C.S. SINAIA

1. Ion Panțuru — bob
2. Virgil Stoian — bob
3. Ștefan Panaitescu — bob
4. Maria Tocitu — schi-fond
5. Nicolae Neagoe — bob
6. Gheorghe Voicu — biatlon
7. Alexandru Bogdan — schi-alpin
8. Eugen Bogdan — bob
9. Valeriu Juncu — bob
10. Dinu Clinci — biatlon

CUVÎNTAREA TOVARĂŞULUI NICOLAE CEAUŞESCU

rostită la posturile de radio şi televiziune cu prilejul Anului Nou

(Urmare din pag. 1)

orînduiri, după învăţătura marxist-leninistă aplicată creator la condiţiile istorice şi sociale ale României. Semnificaţia deosebită a noului an este accentuată şi prin faptul că în 1971 vom aniversa semicentenarul Partidului Comunist Român, a cărui glorioasă existenţă demonstrează că idealul suprem al comuniştilor români a fost şi rămîne slujirea devotată a poporului în mijlocul căruia s-au născut, asigurarea libertăţii şi prosperităţii patriei, a viitorului ei fericit.

Dragi tovarăşi,

Anul 1970 a fost un an bogat în evenimente internaţionale. Deşi cercurile imperialiste au întreprins o serie de acţiuni menite să pună în pericol cauza păcii, securitatea popoarelor, să agraveze încordarea pe arena mondială, putem afirma că linia dominantă a evoluţiei internaţionale au constituit-o succesele forţelor progresiste în lupta pentru înlăturarea pericolului unui nou război, pentru destindere şi colaborare. Viaţa a adus noi şi noi dovezi că popoarele lumii doresc cu ardoare să trăiască liber şi independent, că ele sînt hotărîte să nu mai admită politica imperialistă de dominaţie, dictat şi agresiune, să lupte pentru ca toate naţiunile să poată colabora în deplină egalitate, în folosul propriu şi al progresului general.

În anul 1970, Republica Socialistă România, credincioasă politicii sale de pace, securitate, pătrunsă de un înalt spirit de răspundere faţă de soarta poporului român şi a păcii mondiale, a desfăşurat o intensă activitate internaţională. S-au lărgit relaţiile de prietenie şi colaborare ale ţării noastre cu toate statele socialiste, s-a dezvoltat cooperarea noastră cu numeroase ţări ale lumii. În acest an au avut loc schimburi de vizite, contacte şi întîlniri între reprezentanţii României şi ai unui mare număr de state de pe toate continentele. S-au dezvoltat raporturile dintre Partidul Comunist Român şi celelalte detaşamente ale mişcării comuniste şi muncitoreşti internaţionale, ale frontului antiimperialist. Ţara noastră a depus eforturi susţinute pentru normalizarea situaţiei pe continent şi înfăptuirea securităţii europene, pentru crearea unui climat care să favorizeze o largă şi fructuoasă cooperare între state. În acelaşi timp, am acţionat consecvent pentru stingerea focarelor de război şi încordare care periclitează securitatea şi liniştea omenirii, pentru rezolvarea paşnică a litigiilor internaţionale. Ca rezultat al politicii şi activităţii sale, Republica Socialistă România se bucură de prestigiu şi simpatie în rîndul tuturor popoarelor, are prieteni pe toate meridianele globului, ocupă un loc de cinste în viaţa internaţională.

Intrăm în noul an cu hotărîrea fermă de a extinde şi mai mult relaţiile de prietenie, alianţă şi colaborare cu toate ţările socialiste, de a face totul pentru întărirea unităţii şi coeziunii sistemului mondial socialist, a mişcării comuniste şi muncitoreşti internaţionale, a tuturor forţelor antiimperialiste. În acelaşi timp, acţionînd în spiritul coexistenţei paşnice, vom lărgi legăturile economice, politice, tehnico-ştiinţifice şi culturale cu toate ţările lumii, fără deosebire de orînduire socială. Vom milita neabătut pentru ca în raporturile dintre state să triumfe principiile egalităţii în drepturi, încrederii şi stimei reciproce, pentru ca fiecare popor să se poată bucura nestingherit de dreptul sacru de a-şi hotărî singur soarta, corespunzător voinţei, intereselor şi aspiraţiilor naţionale. Ne vom consacra eforturile şi în anul ce vine luptei pentru stingerea focarelor de război şi a conflictelor din Indochina şi Orientul Apropiat, pentru implinirea idealurilor de progres, pace şi securitate ale omenirii contemporane.

Fie ca anul 1971 să aducă poporului român noi înfăptuiri în opera de făurire a societăţii socialiste multilateral dezvoltate, în ridicarea bunăstării sale materiale şi spirituale, să marcheze succese şi mai mari în lupta popoarelor pentru progres, libertate, independenţă şi colaborare, să aducă noi victorii forţelor socialismului şi păcii.

În această noapte de sărbătoare vă urez din adîncul inimii — dumneavoastră, muncitori, ţărani, intelectuali, bărbaţi şi femei, tineri şi vîrstnici, români, maghiari, germani şi de alte naţionalităţi, tuturor celor care prin activitatea şi eforturile lor înalţă luminosul edificiu al României socialiste — un an nou fericit, multă sănătate, împlinirea tuturor dorinţelor, realizări cît mai mari în muncă şi viaţă.

La mulţi ani, dragi compatrioţi!

Clasamentul tenisului în versiunea lui L'EQUIPE

Ilie Năstase din nou în primii 10

Ziarul parizian L'EQUIPE a alcătuit clasamentul celor mai buni jucători de tenis din lume în anul 1970. În fruntea listei a fost trecut australianul **Ken Rosewall**, urmat de compatrioţii săi **John Newcombe, Tony Roche** şi **Rod Laver**, americanii **Cliff Richey** şi **Arthur Ashe, Tom Okker** (Olanda), **Roger Taylor** (Anglia), **Stan Smith** (SUA), ILIE NĂSTASE (România) şi **Jan Kodes** (Cehoslovacia).

La feminin, primul loc a fost atribuit campioanei australiene **Margaret Court**, urmată de **Billie Jean King** (SUA) şi **Rosemary Casals** (SUA).

sportul în lume

ÎNTRECERILE ZBURĂTORILOR PE SCHIURI

Norvegianul Ingolf Mork conduce în „Turneul celor 4 trambuline"

Tradiţionalul turneu al celor patru trambuline, organizat în R.F. a Germaniei şi Austria, a inaugurat şi anul acesta marile întreceri ale săritorilor pe schi.

Primul concurs, disputat la 30 decembrie la Oberstdorf, a adus şi prima surpriză a sezonului: victoria a revenit tînărului săritor norvegian INGOLF MORK (24 de ani), care, anul trecut, la campionatele mondiale din Tatra, a ocupat doar locul 9 la săriturile de pe trambulina de 70 m. Mork a preluat astfel ştafeta de la Bjorn Wirkola, „vulturul din Trondheim", de trei ori cîştigător în concursul „celor 4 trambuline" (anul trecut pe locul doi) şi ultimul campion mondial (Oslo 1966), pe care l-a avut Norvegia, ţară care a dominat net cîteva decenii această specialitate a schiului. Pe locul doi, s-a clasat un veteran al echipei norvegiene, BENT TONTUM (31 ani). Cea mai mare surpriză a constituit-o însă absenţa de la start a dublului campion mondial, Gari Napalkov, şi a campionului olimpic Vladimir Belousov, care ca şi ceilalţi membri ai echipei sovietice, suferă de o infecţie intestinală.

În al doilea concurs, disputat la Garmisch-Partenkirchen, Ingolf Mork a reuşit din nou să cîştige, după un strîns duel cu cehoslovacul Jiri Raska. Acesta a stabilit în prima săritură un nou record oficial al trambulinei (97 m). Iată rezultatele primilor clasaţi în cele două întreceri:

OBERSTDORF: 1. **Ingolf Mork** (Nor.) 235,8 p, (84—81,5 m), 2. Bent Tontum (Nor.) 234,1 p, 3. Tadeus Pawlusiak (Pol.) 233,7 p, 4. Zbynek Hubac (Ceh.) 232,5 p, 5. Jiri Raska (Ceh.) 227,5 p.

GARMISCH: 1. **Ingolf Mork** (Nor.) 238 p (94,5—95 m), 2. Jiri Raska (Ceh.) 235,5 p (97—92,5 m), 3. Tauno Käykhö (Fin.) 232,5 p.

În clasamentul general al turneului conduce Ingolf Mork (Nor.) cu 473 p, urmat de Jiri Raşka (Ceh.) — 463 p şi Zbynek Hubec (Ceh.) — 455 p.

Următorul concurs se va disputa astăzi la Innsbruck, iar ultimul în ziua de 6 ianuarie la Bischofshofen.

Pe gheaţă şi pe zăpadă

Primii trei clasaţi în concursul de sărituri de la trambulină de la Garmisch Partenkirchen (de la stînga la dreapta): Ingolf Mork, Jiri Raska şi Tauno Käykhö
Telefoto: A.P.-AGERPRES

Românce le se remarcă pe pista de la Inzell

Pe pista patinoarului de la Inzell (R.F.G.) au început întrecerile de patinaj viteză dotate cu „Trofeul celor 4 piste". Proba de 1 500 m femei a revenit vest-germancei **Monika Pflug** cu 2:33,9, urmată de olandeza **Paans** — 2:40.5 şi de MARIA TAŞNADI **(România)** — 2:45,2. **Pflug** a terminat învingătoare şi la 500 m, cu timpul de 47,0, înaintea colegei sale **Bredeerlow** şi a româncei CHRISTA TRACHER, cronometrată în 50,2. MARIA TAŞNADI a ocupat locul 5 cu 51,3.

Schiorii elveţieni învingători

În localitatea Flums (Elveţia) s-au întîlnit într-un concurs internaţional de schi, care a cuprins numai proba de slalom, echipele Elveţiei şi S.U.A. Schiorii elveţieni au terminat învingători cu scorul de 14—5.

Întreceri de fond la Moscova

Tradiţionalul concurs de schi fond, organizat de ziarul „Vecernaia Moskva", desfăşurat în nocturnă în împrejurimile Moscovei, a fost cîştigat în acest an de Anatoli Akentiev. El a parcurs 12 km în 32:34, fiind urmat de Abdelsamat Valiulin — 32:52 şi Vasili Popov — 32:57. Principalul favorit al probei, multiplul campion Viaceslav Vedenin, a ocupat locul 15 în 34:01.

„Cupa Ahearne"

Echipa sovietică de hochei pe gheaţă Spartak Moscova continuă să fie neînvinsă în „Cupa Ahearne", care are loc la Stockholm. Hocheiştii sovietici au obţinut o preţioasă victorie, învingînd cu scorul de 8—4 (3-2, 3-2, 2-0) formaţia suedeză Farjestad şi au terminat la egalitate: 4—4 cu puternica formaţie suedeză Djurgardens. Echipa Leksand a dispus cu 6—1 de Spartak Plsen (Cehoslovacia). În meciul dintre echipa suedeză I.F.K. şi formaţia Skoda Plsen, hocheiştii cehoslovaci au terminat învingători cu scorul de 3—2 (2-1, 0-1, 1-0). Spartak Moscova conduce în clasament cu 9 puncte, urmată de Djurgardens şi Leksand cu cîte 7 puncte.

Meciuri de hochei

● Turneul internaţional de hochei pe gheaţă început la Malmoe (Suedia) s-a încheiat la Copenhaga cu victoria selecţionatei Ungariei. Pe locul secund s-a clasat formaţia Frisk Oslo, care în ultimul joc al competiţiei a dispus cu scorul de 6—3 (1-0, 2-1, 3-2) de echipa Olandei.

● Într-un meci internaţional amical de hochei, disputat la Garmisch Partenkirchen, echipa cehoslovacă Slovan Bratislava a întrecut cu scorul de 4—1 (0-0, 2-0, 2-1) formaţia vest-germană S.C. Riessersee.

● În prezent, se află în turneu în Iugoslavia selecţionata de hochei pe gheaţă a oraşului vest-german Augsburg. În primul meci, oaspeţii au învins cu scorul de 4—3 (2-2, 1-0, 1-1) echipa Olimpia din Ljubljana.

Alpinii reiau întrecerile pentru „Cupa Mondială"

După o vacanţă de două săptămîni, fruntaşii schiului alpin reiau întrecerile pentru „Cupa Mondială". Luni şi marţi la MARIBOR (Iugoslavia) se vor disputa două slalome feminine (special şi uriaş), iar marţi şi miercuri la **Berchtesgaden** (R.F.G.) în aceleaşi probe vor lua startul cei mai buni schiori, inclusiv — se speră — francezul Henri Duvillard care în coborîrea de la Val d'Isère a suferit o fractură.

În clasamentele „Cupei Mondiale" după coborîrile de la Sestriere şi Val d'Isère, slalomul uriaş (pentru bărbaţi) şi slalomul special (pentru femei) disputat tot la Val d'Isère, situaţia este următoarea: **bărbaţi**: 1. H. DUVILLARD (Fr.) 44 p, 2. B. Orcel (Fr.) 40 p, 3. K. Schranz (Austria) 38 p, 4—5. P. Russel (Fr.) şi V. Cordini (Austria) 25 p, 6. B. Russi (Elv.) 22 p. **Femei**: 1—2. F. MACCHI (Fr.) şi I. MIR (Fr.) 40 p, 3. W. Drexel (Austria) 39 p, 4—5. F. Steurer (Fr.) şi A. M. Proll (Austria) 28 p, 6. B. Clifford (Canada) 25 p.

Start în turneul de handbal de la Berlin

BERLIN 2 (Agerpres). — A început tradiţionalul turneu internaţional de handbal (masculin) de la Berlin. Iată primele rezultate înregistrate (turneul se dispută după sistemul fulger): Berlin — Budapesta 10—5; Magdeburg — Praga 13—7; Magdeburg — Berlin 16—9; **Bucureşti** — Copenhaga 10—7; Leipzig — Budapesta 13—10; Leipzig — Magdeburg 13—7; Budapesta — Praga 21—16; Leipzig — **Bucureşti 10—8**; Copenhaga — Berlin 12—11.

CROSUL „SAN SILVESTRO" A FOST CÎŞTIGAT DE AMERICANUL FRANK SHORTER

Frank Shorter trece victorios linia de sosire

SAO PAULO 1 (Agerpres). — Tradiţionala întrecere internaţională, Crosul „San Silvestro", care are loc în fiecare an la 31 decembrie pe străzile oraşului brazilian Sao Paulo, şi-a disputat cea de-a 46-a ediţie pe o ploaie torenţială. În pofida vremii nefavorabile, sute de mii de amatori de sport înşiruiţi de-a lungul traseului au urmărit pasionanta întrecere. Chiar după 1 km, de grosul plutonului s-au detaşat patru alergători: Wright (Anglia), Shorter (S.U.A.), Saldiva (Mexic) şi iugoslavul Korica. Pînă la sfîrşitul cursei, cei patru candidaţi la victorie s-au hărţuit între ei. Victoria finală a revenit americanului **Frank Shorter**, care a parcurs 8,920 km în 24:27,4, fiind urmat în ordine de **Trevor Wright** (Anglia) — 24:40,2, **Pedro Miranda** (Mexic) — 24:45 etc. Italianul Cindolo, unul din favoriţii probei, a sosit pe locul 10, cu rezultatul de 25:00,3. Este pentru prima oară că tradiţionala „corrida" a alergătorilor este cîştigată de un american.

Vasili Alekseev — cel mai bun sportiv sovietic '70

Tradiţionala anchetă organizată în rîndurile ziariştilor sportivi din U.R.S.S. a desemnat drept cel mai bun sportiv sovietic al anului 1970 pe cunoscutul campion şi recordman mondial de haltere **Vasili Alekseev**. Printre primii zece clasaţi mai figurează schiorul **Viaceslav Vedenin**, hocheistul **Aleksandr Maltev**, gimnasta **Ludmila Turişceva**, săritorul cu schiurile **Gari Napalkov**, cuplul de patinatori artistici **Ludmila Pahomova — Aleksandr Gorşkov** şi fotbalistul **Albert Şesternev**. La anchetă au participat 155 de ziarişti sportivi.

Campionatul european de hochei pentru juniori

(Urmare din pag. 1)

timp se menţinuse, totuşi, strîns. Abia în repriza a treia şi, mai precis, în ultimele 10 minute, jucătorii polonezi şi-au mărit serios diferenţa de goluri. În general, meciul a fost viu disputat, fără însă ca acest lucru să justifice pe deplin exagerata severitate a celor doi arbitri (Zl. Grgec — Iugoslavia; Fl. Gubernu — România) care au dictat nu mai puţin de 46 de minute de eliminare (20 Polonia; 26 Danemarca)!

POLONIA — BULGARIA 12—2 (1—0, 8—1, 3—1)

Prima partidă din cuplajul ce a avut loc în ajunul Anului Nou a adus tinerilor hocheişti polonezi o nouă şi categorică victorie. Ei au întîmpinat, aşa cum era de altfel de aşteptat, o dîrză rezistenţă din partea ambiţioşilor jucători bulgari. Doar o singură repriză, cea secundă, aceştia au fost net depăşiţi de viteza şi forţa cu care au acţionat polonezii care se anunţă drept principalii candidaţi la titlu.

UNGARIA — DANEMARCA 3—3 (1—0, 0—1, 2—2)

Meciul vedetă al după amiezii de joi a fost cel mai echilibrat şi mai pasionant, ca evoluţie a scorului, din toate cele disputate pînă în prezent în cadrul campionatului european. Partida a început furtunos: nu trecuseră nici 30 de secunde de la primul fluier al arbitrilor şi selecţionata maghiară a şi deschis scorul! La capătul unei rapide combinaţii, **Földvary** a şutat sec din apropiere şi... 1—0 pentru Ungaria, formaţie care a continuat să domine, ratînd însă în primele 10 minute cîteva ocazii excelente. Apoi jocul s-a echilibrat şi vigoarea tinerilor hocheişti danezi a ieşit mai bine în evidenţă prin iniţierea unor acţiuni, la capătul cărora au risipit bune ocazii de a egala. Acest moment a survenit atunci cînd nimeni nu se aştepta, adică în ultimul minut (39) al reprizei secunde, cînd **Halberg**, scăpat singur pe contraatac, a înscris. Cea de a III-a repriză a fost cea mai animată. Echipa Ungariei a luat din nou avantajul **(min. 50 Földvary)**. Rămînînd doar cu 3 jucători pe gheaţă timp de 1 minut şi 30 secunde, a scăpat cu „faţa curată" din acest moment critic, dar a fost, totuşi... egalată **(min. 55 Christiansen)**. Bucuria hocheiştilor danezi s-a risipit, însă, rapid pentru că în acelaşi minut **Retfalvy** a adus din nou avantajul pentru selecţionata ungară: 3—2. În ultimele minute, ambele formaţii au avut cîte unul sau doi jucători eliminaţi. Cu 20 de secunde înainte de final, reprezentativa ungară a fost penalizată cu o nouă eliminare şi a rămas în 3 jucători de cîmp, faţă de 4 cîţi avea selecţionata daneză. Antrenorul acesteia echipe a jucat ultima „carte", înlocuind portarul cu un jucător de cîmp. Şi, exact în secunda 57 a ultimului minut, **Kahl** a obţinut o nesperată şi spectaculoasă egalare: 3—3. Cuplul de arbitri români **N. Turceanu** şi **C. Sginică** a condus bine o partidă care le-a pus multe şi dificile probleme.

ROMÂNIA — DANEMARCA 10—1 (0—0, 6—1, 4—0)

Victorie clară, pe deplin meritată a tinerilor hocheişti români, care abordează astfel neînvinşi ultima etapă a competiţiei. Ei s-au dovedit superiori adversarilor lor, în special în organizarea jocului, fapt care s-a văzut mai limpede în ultimele două reprize. În prima parte, întîlnind o rezistenţă neobişnuit de dîrză, echipa română a acţionat nervos, mai mult individual, fără eficacitate. După deschiderea scorului (min. 24) şi cu deosebire în ultimele 15 minute, formaţia noastră şi-a găsit însă cadenţa şi omogenitatea. Au marcat: **Herghelegiu** (2) **Costea** (2), **Popa** (2), **Curelaru, Bandaş, Păduraru, Axinte** pentru România, **Hviid** pentru Danemarca. Raportul de eliminări:

PROGRAMUL DE AZI: ora 15: **Ungaria — Bulgaria**; ora 17,30: **România — Polonia.**

România — 22 de minute; Danemarca — 34 de minute!

Au arbitrat: Z. Pryminski (Polonia) şi K. Hrabak (Ungaria).

POLONIA—UNGARIA 5—3 (2—1, 2—0, 1—2)

Favoriţi incontestabili, jucătorii polonezi s-au izbit de o rezistenţă neaşteptat de dîrză din partea juniorilor maghiari. Partida a fost vie, animată, tinerească, fără nici o eliminare, jucîndu-se tot timpul fair şi deschis.

Formaţia poloneză s-a impus datorită patinajului său superior, care i-a permis să iniţieze atacuri supranumerice deosebit de periculoase. Din cele aproape 50 de şuturi trase pe poartă, cinci au scuturat plasa. A fost de ajuns pentru victorie.

Au marcat: Borowicz (2), Szczepaniak, Tokarz, Chowaniec, respectiv Biricskai, Biljan şi Szöllös.

Au arbitrat V. Noncev (Bulgaria) şi N. Turceanu (România).

CLASAMENTUL

România	3	3	0	0	25—3	6
Polonia	3	3	0	0	25—7	6
Danemarca	4	1	1	2	11—25	3
Ungaria	3	0	1	2	8—14	1
Bulgaria	3	0	0	3	6—26	0

LA PREŞOV, ÎN GRUPA A, JOCURI DECISIVE

La Preşov (Cehoslovacia) au continuat întrecerile campionatului european de hochei pe gheaţă (grupa A), rezervat echipelor de juniori. Favoritele competiţiei au acumulat puncte preţioase la start, întrecîndu-şi adversarele la scoruri mari. Astfel, echipa U.R.S.S. a dispus cu 16—0 (5—0, 8—0, 3—0) de reprezentativa Norvegiei, ca apoi să întreacă pe cea a Finlandei cu scorul de 7—0 (2—0, 2—0, 3—0).

Un joc bun au prestat şi tinerii hocheişti cehoslovaci în meciul susţinut în compania reprezentativei R. F. a Germaniei. Echipa Cehoslovaciei a cîştigat cu 8—0 (5—0, 0—0, 3—0). În schimb, în meciul cu puternica formaţie a Suediei, purtătorii speranţelor ţării gazdă şi-au dezamăgit în parte suporterii. Echipa Cehoslovaciei n-a putut păstra un avantaj iniţial, reuşind doar egalitatea: 6—6 (2—0, 3—3, 1—3).

Decisive, pentru desemnarea deţinătoarei primului loc în clasament, vor fi deci meciurile pe care reprezentativa sovietică urmează să le susţină cu echipele Suediei şi Cehoslovaciei.

Cehoslovacul Jatina ratează o mare ocazie în faţa porţii suedeze
Telefoto: A.P.-AGERPRES

FOTBAL MERIDIANE

NUMEROŞI SPECTATORI au urmărit la Buenos Aires întîlnirea amicală de fotbal dintre reprezentativa Argentinei şi formaţia vest-germană Bayern München. Victoria a revenit gazdelor cu scorul de 4—3 (1—1). Au marcat: Yazalde (2), Veron şi Gramajo, respectiv Müller (2) şi Roth.

★

ÎN CUPA AFRICII, la Casablanca, echipa Marocului a învins în meci retur cu 3—0 echipa Algeriei. Primul joc revenise algerienilor cu 3—1. Formaţia Marocului s-a calificat în continuare, deoarece meciul a contat pentru preliminarii. Marocul urmează să joace în compania învingătorului din partida R.A.U. — Libia.

8 MARTIE, LA NEW YORK

SE CONFIRMĂ DATA MECIULUI FRAZIER-CLAY

NEW YORK, 2 **(Agerpres)**. — Direcţia arenei Madison Square Garden a anunţat oficial că meciul pentru titlul mondial de box la cat. grea dintre deţinătorul centurii, Joe Frazier, şi Cassius Clay va avea loc la 8 martie la New York. Cei doi boxeri s-au întîlnit în cadrul unei conferinţe de presă, semnînd în faţa ziariştilor contractele. Fiecare boxer va primi o bursă egală cu 2 milioane şi jumătate de dolari. Biletele de intrare vor costa între 20 şi 150 de dolari.

TELEX • TELEX • TELEX • TELEX

La Ostrava s-a disputat meciul dintre formaţia locală N.H.G.K. şi echipa Spartakus Budapesta, contînd pentru „sferturile" de finală ale Cupei campionilor europeni la tenis de masă masculin. Victoria a revenit oaspeţilor cu scorul de 5—3.

■

La Copenhaga s-a disputat returul meciului dintre echipa H.G. Copenhaga şi formaţia Dukla Praga, contînd pentru Cupa campionilor europeni la handbal masculin. Victoria a revenit oaspeţilor cu scorul de 19—16 (10—7). Învingători şi în primul joc (scor 20—13), handbaliştii cehoslovaci s-au calificat pentru turul următor al competiţiei.

Competiţia automobilistică internaţională „Cupa Braziliei" a revenit pilotului brazilian Emerson Fitipaldi, care a pilotat un „Lola-Ford".

■

La Moscova a avut loc un concurs de atletism pe teren acoperit. În proba de 100 m, noua speranţă a sprintului feminin sovietic, Ala Bazilina, în vîrstă de numai 16 ani, a terminat învingătoare cu timpul de 11,8. Proba similară masculină a revenit lui Vladislav Sapeia, cronometrat în 10,7.

■

Turneul internaţional masculin de handbal de la Utrecht (Olanda) a fost cîştigat de echipa Olandei, care a totalizat 6 p. Locurile următoare s-au clasat: selecţionatele Franţei — 4 p, Finlandei — 2 p şi Austriei — 0 p.

■

Competiţia internaţională de tenis, rezervată profesioniştilor, „Campionatul clasic 1971" va începe la Madison Square Garden din New York cu disputarea meciului dintre australienii Rosewall şi Laver.

■

La Perth au luat sfîrşit întrecerile pentru „Cupa federaţiei internaţionale de tenis", rezervată echipelor feminine. În finală, reprezentativa Australiei a dispus cu 3—0 de echipa Angliei: Gobolagong — Wade 6—4, 6—1; Court — Jones 6—3, 6—3, 6—2; Court, Hunt — Wade, Shaw 6—4, 6—4.

Redacţia şi administraţia: str. Vasile Conta nr. 16; telefoane: centrală 11.10.05, secţia corespondenţi 11.51.09, interurban 72 şi 296; telex: sportrom buc. 180. Tiparul „I. P. Informaţia", Bucureşti 40368

PROLETARI DIN TOATE ȚĂRILE, UNIȚI-VĂ!

sportul

ZIAR AL CONSILIULUI NAȚIONAL PENTRU EDUCAȚIE FIZICĂ ȘI SPORT

ANUL XXVI — Nr. 1131 (6565) | 4 PAGINI 30 BANI | Luni 4 ianuarie 1971

Interviu cu MILJAN MILJANICI

„AȚI PROGRESAT FOARTE MULT, IAR ANUL 1970 ÎL CONSIDER CEL MAI VALOROS"

Antrenorul echipei Steaua Roșie Belgrad ne-a răspuns la următoarele întrebări:

● *CE IMPRESIE VĂ FACE FOTBALUL ROMÂNESC — CE CALITĂȚI ÎI VEDEȚI ȘI CE DEFECTE?*

● *CE SUGESTII AVEȚI?*

„Mă simt onorat de faptul că ziarul „SPORTUL" dorește să afle și părerea mea despre fotbalul românesc. Răspund cu speranța că modestele mele opinii pot constitui cît de cît un ajutor.

I. Fotbalul românesc reprezintă *un fenomen interesant și eu*, ca antrenor, *îi urmăresc de foarte mulți ani evoluția. Românii au început să joace mult mai bine CÎND S-AU ELIBERAT DE IMITAȚII, căutînd să adapteze la temperamentul propriu o manieră de exprimare personală*. Cu toate acestea, *jocul pe care-l practicați păstrează nuanța fotbalului austriaco-maghiaro-iugoslav*, care se deosebește, de exemplu, de fotbalul bulgar. Deci, *un joc bazat pe tehnicitate, curat, innobilat de temperamentul latin, care-i conferă un farmec anume.* Practic, *în ultimii ani am văzut cîteva jocuri pe viu ale reprezentativei, apoi, recent, o partidă de campionat:*

Steagul roșu—U.T.A. și bineînțeles cele două partide din C.C.E. cu campioana României. AȚI PROGRESAT FOARTE MULT, IAR ANUL 1970 ÎL CONSIDER CA CEL MAI VALOROS IN DEZVOLTAREA FOTBALULUI ROMÂNESC. Cu toate că U.T.A. a eliminat pe Feijenoord, *consider că jocurile echipei naționale rămîn reprezentative pentru fotbalul românesc*. Nu numai prezența echipei naționale la turneul final, dar, mai ales, *jocurile din cadrul grupei, la Guadalajara, AU CONFIRMAT VALOAREA TEAM-ULUI ROMÂN, care ocupă acum un loc fruntaș pe continen-*

Dușan BUGARIN

(Continuare în pag. a 3-a)

PRELUDIU

Ieri, pe la amiază, cînd norii cei negri s-au revoltat, formal desigur, acoperind soarele impertinent, am ajuns cu gîndul pe terenurile înzăpezite ale Angliei, unde s-a și jucat a 25-a etapă **consecutivă...** L-am felicitat pe **Bobby Moore,** pentru locul doi la „gheata de aur", l-am văzut cam posomorît, și abia după ce am ajuns la Calais mi-am amintit că West Ham United, echipa lui Bobby, stă gata să cadă din divizia A, deși el, Moore, îi are în atac pe **Geoff Hurst** și pe **Jimmy Greaves.** Ce ziceți de asta?

De la Calais am fugit spre Paris, ca să prind echipa Franței, care pleacă mîine în America de Sud, pentru patru meciuri pe îndelete, din șase în șase zile. Mi-a fost greu să ajung în cantonament, în schimb l-am întîlnit pe **Dușan Bugarin,** venit pe malurile Senei să-l convingă pe **Boulogne** că cel mai mare meci al echipei Franței ar fi cel în care „cocoșii" ar juca împotriva fotbaliștilor iugoslavi din Franța. Avea și formația: **Pantelici — Durkovici, Mihailovici, Dakici, Rakici — Osim, Melici — Samardzici, Skoblar, Galici, Kovacevici.**

Am urcat repede în avion. Am făcut o scurtă escală la Torino. Și aici, troiene de zăpadă. Și aici, agitație mare. Vor să-l debarce pe antrenorul Pesaola, de la Fiorentina. Nici **Picchi,** de la Juventus, n-o duce strălucit. El, care îl critica pe **Herrera** pentru ineficacitate, la Inter, conduce acum o echipă cu 0,80 de goluri pe meci.

Următoarea escală am făcut-o la Praga. Și nu m-am dus degeaba. Știți ce am auzit din gura lui Travojek, noul președinte al federației? **„Pedeapsa dată internaționalilor mexicani va fi revăzută, pentru a se evita sancțiunile egalitare, în bloc, fără determinarea gravității greșelilor". „Ce să însemne asta?"** — l-am întrebat pe un coleg cehoslovac. **„Asta înseamnă că meciul de la 16 mai, cu echipa României, e foarte, foarte important pentru noi".**

★

Da! Europa fotbalistică se frămîntă. **Marseille,** liderul campionatului francez, a început — DE PE ACUM! — pregătirile pentru eventuala sa participare în C.C.E. Echipa în care joacă **Skoblar** și **Magnusson** l-a angajat pe francezul **Gress — 30** de ani! — de la Hanovra, semnînd un contract de patru ani și jumătate! De asemenea, a fost angajat și **Pantelici,** pentru orice eventualitate, deși pot fi folosiți doar doi jucători străini.

...La noi, probabil datorită iernii blînde, nu se simte apropierea deschiderii sezonului. Se vorbește, e adevărat, despre întărirea cluburilor, dar asta nu se prea rezolvă cu jocurile Argeșului în R. F. a Germaniei, în compania unor echipe din divizia P sau R — vorba unui înaintaș piteștean. În rest, carantinele continuă. **Kun** și **Popovici** sînt tot copiii nimănui, într-o vreme cînd cel puțin 10 echipe de club au nevoie de un fundaș stînga și de un vîrf. Se vorbește, în schimb, despre un senzațional transfer de antrenor — de astă dată fără carantină. Lucrul cel mai frumos în această iarnă cu soare și miresme mediteraneene este că **Mihai Mocanu** a renunțat să viziteze locurile istorice ale Eladei, împreună cu echipa sa, pentru a pregăti cu conștiinciozitate profesională maximă primăvara 1971...

Ioan CHIRILĂ

HANDBALIȘTII DE LA STEAUA VOR ÎNTÎLNI ÎN C.C.E. PE HELLAS STOCKHOLM

OSLO (serviciul nostru special). Duminică seara, la Oslo, s-a disputat meciul retur din cadrul optimilor de finală ale C.C.E. la handbal masculin. Campioana țării noastre, Steaua București, a învins cu 23—15 (15—6) formația norvegiană Studentesidrotslag. Cîștigători și în prima manșă (30—14), handbaliștii români s-au calificat pentru turul următor.

Tot ieri, a avut loc la Köln tragerea la sorți a sferturilor de finală ale C.C.E. Agenția S.I.D. comunică următoarele partide: S.C. MAGDEBURG — PARTIZAN BJELOVAR, V.f.L. GUMMERSBACH — GRANOLLERS BARCELONA, HELLAS STOCKHOLM — STEAUA BUCUREȘTI, SPORTING LISABONA — DUKLA PRAGA.

În pag. a 3-a

● **LA ORA STARTULUI PREGĂTIRILOR LA FOTBAL**

În pag. a 4-a

● **Tragic accident pe stadionul „Ibroks Park" din Glasgow: 66 morți și 80 răniți**

În luna februarie

U.T.A. ȘI PETROLUL VOR ÎNTREPRINDE TURNEE ÎN GRECIA ȘI, RESPECTIV, ALGERIA

Două echipe de fotbal românești — U.T.A. și Petrolul — vor întreprinde în luna februarie turnee în țări cu climă caldă.

Campioana țării va susține, între 8—25 februarie, în organizarea Clubului Atletic KAVALA, 2—3 jocuri în Grecia, urmînd ca revanșa acestor întîlniri să aibă loc în România în luna septembrie.

La rîndul său, echipa ploieșteană Petrolul va juca două meciuri în Algeria.

CAMPIONATUL EUROPEAN DE HOCHEI — JUNIORI

ECHIPA ROMÂNIEI — PROMOVATĂ ÎN PRIMA SERIE A COMPETIȚIEI CONTINENTALE

Echipa României, cîștigătoarea întrecerii

Ieri, la patinoarul artificial „23 August" din Capitală, au luat sfîrșit întrecerile grupei B a campionatului european de hochei pentru juniori.

ECHIPA ROMÂNIEI A REUȘIT PERFORMANȚA REMARCABILĂ DE A CÎȘTIGA TURNEUL, CEEA CE-I CONFERĂ DREPTUL DE A PROMOVA ÎN SERIA DE ELITĂ A COMPETIȚIEI CONTINENTALE.

Este un succes de prestigiu, care ne bucură, dar care obligă în același timp, necesitînd pentru viitor o muncă asiduă, fiindcă numai în acest fel reprezentativa noastră va putea face față rigorilor unei întreceri în care se desemnează echipa campioană a Europei.

ROMÂNIA — POLONIA 2-0 (0-0, 2-0, 0-0)

Miza a pus de la început amprenta pe acest meci decisiv. Echipele au ieșit pe gheață cu nervii încordați, în fața unor tribune surescitate. Motiv pentru care în primele 20 de minute s-a jucat confuz, cu pase la întîmplare, cu angajări fizice dure și de prisos, cu multe ocazii ratate, mai ales de către echipa gazdă.

După pauză, formația română este aceea care-și găsește calmul și echilibrul. Jucătorii nu mai caută... adversarul, ci pucul: îl combină inspirat și, în consecință, înscriu.

În min. 24, fundașul Miklos, scăpat pe contraatac, trece vijelios prin apărarea poloneză și deschide scorul. Două minute mai tîrziu, Păduraru trage puternic de la distanță și pucul ricoșează în plasă din crosa portarului Buk: 2—0.

În hochei, un avantaj de 2 goluri este, de regulă, fragil. Echipa română reușește totuși să-l mențină, datorită — în primul rînd — jocului excepțional al portarului Netedu. Reprizele a II-a și a III-a ne-au dezvăluit faptul că ambele formații știu hochei, că dispun de jucători cu aptitudini și virtuți reale în acest sport. Am avut prilejul să consemnăm momente de joc spectaculos, cu atacuri și contraatacuri vijelioase, care au dat culoare unei partide într-adevăr derby.

Au arbitrat cu timiditate un meci greu: L. Noncev (Bulgaria) și K. Hrabak (Ungaria).

Echipa României, cîștigătoarea competiției, a aliniat următoarea formație: Netedu, Morar (portari) — Tureanu, Daniel, Florian, Țone, Fülöp, Miklos (fundași) — Herghelegiu, Popa, Păduraru, Axinte, Bandaș, Costea, Constantinescu, Malihin, Vlad, Curelaru (înaintași). Antrenorii formației: Ștefan Ionescu și Ion Ganga.

UNGARIA — BULGARIA 3—3 (2—1, 1—0, 0—2)

Meciul de deschidere a constituit o interesantă reeditare a partidei susținute de cele două formații, tot la București, cu ocazia „Turneului Prieteniei". Atunci, hocheiștii bulgari — după ce au condus cu 5—0 — au pierdut cu 6—5, într-un final dramatic. De data aceasta, hocheiștii maghiari, învățînd din lecția anterioară, au abordat meciul cu mai multă atenție și prudență. Beneficiind de un patinaj mai rapid și de o mai bună priză la puc, ei s-au impus în primele două reprize, conducînd cu 3—1. Victoria le-ar fi asigurat locul 3 în turneu. Dar iată că în ultima treime am asistat la un puternic reviriment al formației bulgare, care, compensînd prin dîrzenie și hotărîre handicapul de tehnică, a reușit nu numai să echilibreze jocul, dar să și domine și în cele din urmă să egaleze.

Au marcat Giljan (2), Biricskai pentru echipa ungară, respectiv Stoilov (2) și Dancev.

Arbitrii **Gh. Tașnadi** (România) și **Z. Pryminski** (Polonia) au dictat doar 10 minute de eliminări: Ungaria — 6, Bulgaria — 4.

CLASAMENTUL

1. România	4	4	0	0	27—	3	8
2. Polonia	4	3	0	1	25—	9	6
3. Danemarca	4	1	1	2	11—	25	3
4. Ungaria	4	0	2	2	11—	17	2
5. Bulgaria	4	0	1	3	9—	29	1

V. CH.

O NOUĂ SECȚIE DE SCHI ALPIN LA SINAIA

Începînd din această iarnă, în cadrul asociației sportive Bucegi-Sinaia va activa și o secție de schi alpin. Bine dotată cu materiale și echipament specific, secția beneficiază și de serviciile schiorului fruntaș Constantin Bălan, transferat de la asociația Caraimanul.

Grupul de tineri schiori alpini și-a început pregătirile încă din vară, iar acum ritmul antrenamentelor a crescut, ajungîndu-se la ședințe zilnice pe zăpadă în poiana Kalinder de sub masivul Caraiman.

Victor ZBARCEA—coresp.

800 DE KILOMETRI, PE MAGISTRALELE VACANȚEI SPORTIVE A ELEVILOR

● LA BORSEC ȘI LACUL ROȘU SE PREGĂTESC PERFORMANȚELE VIITORULUI

În cadrul feeric al Borsecului, elevii din tabăra ialomițeană efectuează încălzirea de dimineață

Ne-am întîlnit cu iarna la Comarnic și nu la Predeal ca în poezia lui Ion Minulescu...

Brazii erau pudrați, iar pe marginea șoselei se adunaseră troiene scunde. Pînă spre Timiș am depășit mereu grupuri de tineri și tinere în treninguri, elevi sportivi aflați în taberele de pe Valea Prahovei. Din goana mașinii i-am văzut alergînd suplu, sărind cu agilitate, împingînd trunchiuri de pomi (pe care n-ar fi putut să-i urnească din loc nici măcar un buldozer), bătîndu-se cu bulgări, sau mișcîndu-se bizar și caraghios cum cere regulamentul acelor probe care se cheamă „de marș".

Și dintr-o dată ne-am amintit că e vacanță. Dar era o vacanță oarecum neobișnuită, dedicată mai puțin distracțiilor și odihnei, și mai mult muncii, acumulărilor. Acești băieți imberbi și aceste fete la vîrsta adolescenței, a întrebărilor, cînd totul — dar absolut totul — poate reprezenta o tentație, au renunțat de bună voie la repaus și au acceptat cu nonșalanța specifică vîrstei programele spartane ale vieții de colectiv, au uitat de sărbători și de calendar, dedicîndu-se integral antrenamentelor, pentru a putea smulge performanței secundele și centimetrii pe care ea le oferă cu atîta zgîrcenie.

Navigam, așadar, pe șosea și aveam în dreapta și în stînga niște tablouri vii de pasiune pentru sport și de responsabilitate față de un drum ales. Fiecare dintre acești copii ar fi meritat, poate, un reportaj, sau măcar o notă. Nu ne-am oprit ca să-i întrebăm cum îi cheamă sau ca să-i fotografiem. Ne grăbeam spre Borsec...

SPIRIT GOSPODĂRESC, GRIJĂ PENTRU OASPEȚI

Am ajuns spre seară într-o împărăție de sănătate și ozon, într-un loc unde apa minerală curge la cișmea, dar marea majoritate a vizitatorilor beau țuică fiartă și vin spumos. Nu și elevii, care alcătuiesc, acum, în peisajul Borsecului marea populație a stațiunii.

Se află aici peste 1 000 de copii, din toată țara, spor-

Valeriu CHIOSE
Paul IOVAN

(Continuare în pag. a 2-a)

Elevele sibience au învins și în partida revanșă

SIBIU, 3 ianuarie (prin telefon, de la corespondentul nostru, Ilie Ionescu). Sala școlii sportive din localitate a găzduit duminică partida revanșă dintre echipa de handbal a Școlii sportive din Sibiu și echipa Liceului Vladimir Iagielly din orașul Plocku (Polonia).

Ca și în prima întîlnire, încheiată cu scorul 10—5 (6—2), și de această dată au învins sibiencele, cu 10—8 (5—2).

PREOCUPĂRI DE SEZON LA Tg. MUREȘ

● Mai multe patinoare decît în anul trecut ● Cursuri de inițiere la schi și patinaj pentru copii ● O bază complexă pe platoul Cornești ● Promovări de elemente tinere în echipa de hochei „Comerțul"

În perioada actuală, cluburile și asociațiile sportive cu secții de schi, patinaj și hochei, ramuri specifice sezonului rece, definitivează (multe chiar au încheiat) pregătirile în vederea asigurării unei activități cît mai rodnice în perioada iernii.

La Tîrgu Mureș, în cadrul clubului sportiv *„Mureșul"*, a asociației sportive *„Comerțul"*, cît și în cadrul celorlalte unități sportive cu *secții de schi, patinaj și hochei* s-au făcut în ultimele săptămîni pregătiri intense.

De exemplu, în cadrul secției de patinaj viteză a clubului „Mureșul", care cuprinde 40 membri legitimați (seniori, juniori, copii), antrenamentele s-au organizat cu regularitate, pe uscat. În prezent, se desfășoară 5 antrenamente pe săptămînă pentru seniori și 3 antrenamente pentru copii, sub îndrumarea antrenorului *Carol Gall*, fost campion național și neobosit animator al patinajului viteză în orașul nostru. Acum se pune accent pe condiția fizică generală și specifică, dar nu se neglijează nici perfecționarea tehnică a patinajului.

Printre cei mai harnici patinatori, care au frecventat cu regularitate antrenamentele pe uscat, se numără: *Ladislau Koros, Ștefan Koronka. Eva Fokt, Katalin Bernad*, componenți ai lotului republican de patinaj juniori, *Carol Gall II, Carol Gomboș, Ladislau Fokt, Enikö Giliga, Adriana Pleșan, Viorica Săcăluc, Iudit Balint, Rodica Pașcan.*

Secția este bine dotată cu echipament și material sportiv, exceptînd însă patinele cu numere mici și ghetele speciale pentru patinaj viteză care, de fapt, lipsesc și din magazinul de materiale sportive.

În această iarnă, LA TG. MUREȘ VOR FI AMENAJA-

Ioan PAUȘ
coresp. principal

(Continuare în pag. a 2-a)

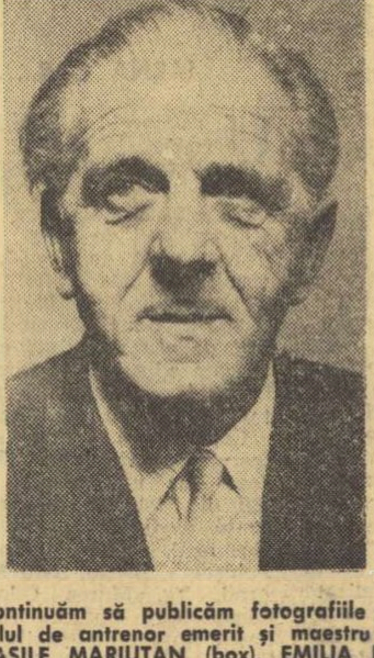

Continuăm să publicăm fotografiile unora dintre sportivii distinși, în cadrul festivității ce a avut loc la sala Floreasca în ziua de 28 decembrie 1970, cu titlul de antrenor emerit și maestru emerit al sportului. De la stînga la dreapta: MARCU SPAKOV (box) — antrenor emerit; ILEANA SILAI (atletism), VASILE MARIUȚAN (box), EMILIA LIȚĂ (gimnastică) — maeștri emeriți ai sportului

Fotografii: Dragoș **NEAGU**

801

CE VĂ DORIȚI ÎN ANUL 1971?

Răspunsurile primite de la sportivii noștri fruntași și de la unii activiști din domeniul sportului la întrebarea „CE VĂ DORIȚI ÎN ANUL SPORTIV 1971?" au depășit de această dată limitele prevăzute de noi. De aceea, publicăm și în numărul de azi cîteva gînduri, dorințe și speranțe legate de anul premergător Jocurilor Olimpice.

SCHIMB DE ȘTAFETĂ

Pentru maestrul emerit al sportului AUREL DRĂGAN, sfîrșitul lui 1970, a însemnat încheierea unei lungi și strălucite cariere sportive, *încununată cu titlul de cel mai bun voleibalist al anului.* Această prestigioasă distincție, obținută pentru meritele sale de jucător, i s-a cuvenit cu prisosință. Căci, cine și-a dăruit, cu mai mult devotament, întreaga sa ființă sportului îndrăgit ca Aurel Drăgan? Cine a contribuit mai mult la făurirea prestigiului voleiului românesc?

La apusul carierei, Drăgan a arătat că a rămas pînă în ultima sa apariție în teren cel mai valoros coordonator de joc, poate cel mai bun produs al voleiului nostru. Dincolo de semnificația în sine a cupei obținute în sala Floreasca, la parada vedetelor, gestul a purtat amprenta gratitudinii pentru activitatea de peste un deceniu și jumătate a acestui sportiv care a făcut întotdeauna cinste culorilor românești. La începutul unui an în care nu va mai apare în mijlocul sextetului rapidist, i-am solicitat totuși lui Aurel Drăgan să răspundă tradiționalei noastre întrebări. Și iată răspunsul: *„În 1971 nu mai joc volei. Asta nu înseamnă că îi spun adio. Ar fi peste puterile mele. Sînt deja antrenorul vechii mele echipe, Rapid, și sper ca tinerii care au crescut sub ochii mei să-mi ofere, în 1971, noi prilejuri de mîndrie. Aș vrea ca și în acest an Rapidul să se califice pentru turneul final al campionatului. De asemenea, doresc ca tinerii jucători rapidiști selecționați în națională să se comporte bine.*

Ca unul care am iubit și iubesc cu patimă acest sport, aș vrea să le urez în 1971 celor ce vor reprezenta culorile naționale succese de prestigiu și reabilitarea voleiului nostru în arena internațională. Voi fi, în tentativa pe care urmează să o facă, alături de ei cu inima, cu gîndul și sfaturile mele. Cu tot ce îmi stă în putință".

Nu întîmplător am atașat gîndurilor antrenorului Drăgan pe cele ale unui alt voleibalist: MARIAN STAMATE, acela care urmează să preia în echipa națională povara dificilei sarcini a ex-internaționalului nostru.

„Cea mai mare dorință a mea este să umplu golul pe care „nea Aurică" l-a lăsat în națională. Și în așa fel încît, privindu-mă de pe margine, celebrul meu predecesor să fie mulțumit de mine... Știu că e greu să înlocuiești un coordonator ca Drăgan. Nu-i ușor să-l suplinești, dar voi face totul pentru a i se simți cît mai puțin lipsa. Alte dorințe? Una ar fi aceea ca echipa națională să se califice pentru J.O. la europenele din Italia. Apoi aș vrea ca în acest an să cîștig cu echipa mea, Steaua, primul nostru trofeu în C.C.E. și campionatul intern. Mă tem că doresc prea multe de la '71, însă toate dorințele exprimate le socotesc accesibile".

Printre cîștigătorii trofeelor de cel mai bun sportiv al anului trecut, am întîlnit și pe tînărul patinator artistic GHEORGHE FAZEKAȘ. Încă sub imperiul emoțiilor de la premiere, ne-a răspuns fără ezitare: *„Aș vrea ca în 1971 să cuceresc titlul de campion al țării, iar în concursurile internaționale să mă clasez între primii trei. Avem „europenele" la Zürich și „mondialele" la Lyon. Pentru aceste mari competiții vreau să mă pregătesc atent și să ocup unul dintre primele 13 locuri".*

„TREBUIE SĂ APĂRĂM POZIȚIILE CÎȘTIGATE"

Boxul românesc și-a cucerit un prestigiu binemeritat, datorită succeselor pe care le-au repurtat în arena internațională reprezentanții sportului cu mănuși de la noi. Evident, în 1971, ei vor căuta să confirme încă o dată valoarea boxului românesc, mai ales că în acest an vor fi prezenți la startul unei noi ediții a campionatelor europene. În acest sens, mărturisirea președintelui federației de specialitate, GHEORGHE GURIEV, este edificatoare: *„Ne gîndim să ne apărăm poziția pe care o avem în ierarhia europeană. Atunci cînd te numeri printre cei buni ești altfel privit. Toți, de la spectatori la specialiști, așteaptă comportări aproape în totalitate foarte bune. În acest caz sarcina este mult mai dificilă. De aceea, obiectivul principal este pregătirea cu multă grijă și exigență a lotului reprezentativ pentru campionatele europene de la Madrid, urmînd ca în a doua etapă accentul să cadă pe celălalt obiectiv de mare importanță, pregătirea pentru Jocurile Olimpice de la München".*

CEL MAI BUN BASCHETBALIST SE DESTĂINUIE

Printre maeștrii baschetului, MIHAI ALBU, component de bază al echipei Dinamo și al naționalei, ocupă un loc bine stabilit, contribuția lui la obținerea unor victorii fiind, de cele mai multe ori, determinantă. De aceea, alegerea lui ca primul baschetbalist al țării pe 1970, fapt pentru care a

MIHAI ALBU primind „Cupa federației" de baschet

fost răsplătit cu „Cupa federației", nu poate să mire pe nimeni. Ce-și dorește Mihai Albu în 1971? *„Un an mai bun ca cel care s-a scurs. Aș vrea ca sfîrșitul campionatului să consemneze victoria echipei mele, victorie care a prins deja contururi destul de precise. În ceea ce privește echipa națională, aș dori să ocupe un loc foarte bun la „europene". Îmi propun cam multe, nu-i așa? Poate, dar aș vrea ca toate dorințele să mi se îndeplinească. Și cu multă muncă și dăruire, cred că va fi posibil ca gîndurile de acum să devină realități la sfîrșitul anului".*

Pentru pasionații înotului, dar nu numai pentru ei, numele lui MARIAN SLAVIC spune foarte multe, căci el a devenit o personalitate a natației românești. De aceea, ni s-a părut firesc ca printre interlocutorii noștri să-l avem și pe înotătorul Marian Slavic: *„În primul rînd, dorințele mele se îndreaptă spre cucerirea unei poziții cît mai bune în rîndul așilor natației. Pentru aceasta aș vrea să reușesc să-mi trec în palmares măcar două titluri în campionatul european, grupa B, care se va desfășura la Roma. Sper, de asemenea, să reeditez cele șase titluri de campion balcanic. Primul obstacol ce-l voi întîlni în acest an va fi concursul de la Bremen, unde voi înfrunta pe unii dintre cei mai buni înotători, în compania cărora aș vrea să am o evoluție superioară".*

PRIMA „TUȘĂ" PENTRU ILEANA DRÎMBĂ

Succesele scrimei românești în marile competiții internaționale — campionate mondiale, europene, balcanice sau la Jocurile Olimpice, ori în alte concursuri, au devenit firești. Scrima feminină — prin reprezentantele ei de seamă, Ileana Drîmbă, Olga Orban, Ecaterina Iencic-Stahl și celelalte cunoscute deja publicului nu numai de la noi, ci de pretutindeni — deține în ierarhia mondială o poziție de frunte. La început de an ne-am adresat ILENEI DRÎMBĂ pentru a ne împărtăși cîteva din gîndurile de viitor. Dincolo de răspunsul laconic, *„Aș dori să*

ILEANA DRIMBĂ reputata noastră scrimeră

am rezultate mai bune la campionatele mondiale și să-mi încheie studiile", am descifrat hotărîrea de a se menține printre protagonistele scrimei, dorința de a dovedi că alegerea ei în fruntea primilor 10 sportivi, pentru care a primit „Cupa federației", nu este întîmplătoare.

„Este greu să-mi mai doresc prea multe în 1971, după ce am avut un an așa de plin în succese în 1970 — ne-a spus, la rîndul lui, PETRE ȘANDOR, reputatul reprezentant al tirului. *Totuși, voi încerca să obțin încă o medalie la campionatele europene. Evident, în campionatul intern voi căuta, „să nu dau cinstea pe rușine", cum spune un vechi proverb. Și pentru că ne aflăm în anul premergător Jocurilor Olimpice, nu se poate să nu mă gîndesc la ele. De aceea, mi se pare important ca să ating repede un plafon cît mai ridicat, ceea ce îmi va da, cu siguranță, încredere sporită în forțele proprii".*

La fel ca la tir, și la șah ai nevoie de o precizie, am zice, milimetrică, orice eroare, fie ea cît de mică, fiind, adeseori, cauza insuccesului. În elita șahului feminin se află, fără discuție, și campioana noastră MARGARETA TEODORESCU, care a încheiat anul 1970 prin obținerea titlului de maestră emerită a sportului. La cîteva clipe după ce i-a fost înmînată înalta distincție sportivă, i-am pus Margaretei Teodorescu întrebarea-temă a anchetei noastre: Ce vă doriți în 1971? — la care am primit următorul răspuns „fulger": *„Să mă pregătesc cît mai bine pentru campionatul mondial și pentru Olimpiada șahistă, să încerc să cuceresc titlul de campioană și, eventual, să pregătesc alte șahiste".*

„SPIRIDUȘUL" SEMICERCULUI DE 6 METRI

Începutul de an a fost pentru handbaliștii de la

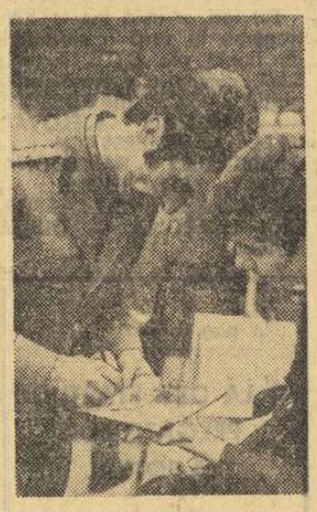

CRISTIAN GAȚU oferind un autograf unui admirator

Steaua mai puțin liniștit. În timp ce colegii lor închinau în cinstea lui '71, ei se aflau în Norvegia și toate gîndurile li se îndreptau spre meciul cu Studentesidrotslag din C.C.E.

L-am „acroșat" pe „spiridușul" echipei campioane, CRISTIAN GAȚU, în momentul pregătirii pentru plecare. *„1970 a fost cel mai bogat an al handbalului nostru. Prima mea mare dorință ar fi ca și '71 să ne aducă aceleași frumoase satisfacții, aceleași amintiri de neuitat, iar pregătirile noastre să fie astfel încît în '72 să putem adăuga medaliei de aur de la C.M. și pe cea olimpică. Și, fiindcă acum plecăm la un meci de C.C.E., îmi exprim o altă dorință: să obținem și în această competiție un succes de prestigiu. Pentru echipa de club, Steaua, aș dori cîștigarea și în acest an a titlului național.*

Și dacă tot mi-ați cerut să vă destăinuiesc toate dorințele, trebuie să vă mărturisesc încă una extrasportivă: îmi doresc în '71 un copil. Dacă va fi băiat — cum vrea orice tată —, trebuie să recunoașteți că ar fi și asta o performanță".

★

După cum v-ați putut da seama, stimați cititori din răspunsurile primite și publicate în numerele noastre de ieri și de azi, relese că anul 1971 este privit cu încredere și speranță de către sportivii noștri mai ales pentru faptul că el înseamnă anul pregătirilor în vederea marilor competiții olimpice. De aceea, credem că în anul acesta vom asista la noi și importante victorii ale reprezentanților noștri.

Aurelian BREBEANU
Emanuel FANTANEANU

SPECTACOLE DE CALITATE ÎN FINALELE CRITERIULUI NAȚIONAL DE MINIBASCHET

Turneele finale ale Criteriului național de minibaschet au fost adevărate sărbători pentru participanți. Buna lor pregătire și entuziasmul specific vîrstei au dat naștere unor spectacole frumoase, apreciate de numerosul public alcătuit, bineînțeles, tot din elevi.

Șc. sp. Oradea cu: Șc. sp. Bacău 36—6, Șc. sp. Brașov 29—9, Șc. sp. Gheorghieni 43—10, Șc. sp. Cîmpulung 22—15, Șc. sp. Galați 29—10, Șc. sp. Cluj 28—15, Olimpia București 35—28; **Șc. sp. Cîmpulung Moldovenesc** cu: Șc. sp. Cluj 36—12, Șc. sp. Gheorghieni 33—21, Olimpia Buc. 19—15, Șc. sp. Bacău 24—23, Șc. sp. Galați 17—10, Șc. sp. Brașov 27—14; **Olimpia București** cu: Șc. sp. Cluj 28—20, Șc. sp. Galați 31—25, Șc. sp. Bacău 20—17, Șc. sp. Brașov 36—10, Șc. sp. Gheorghieni 35—9; **Șc. sp. Brașov** cu: Șc. sp. Gheorghieni 22—20, Șc. sp. Galați 18—22, Șc. sp. Cluj 19—16, Șc. sp. Bacău 21—16; **Șc. sp. Bacău** cu: Șc. sp. Galați 17—13, Șc. sp. Cluj 14—18, Șc. sp. Gheorghieni 17—6; **Șc. sp. Cluj** cu: Șc. sp. Gheorghieni 32—15, Șc. sp. Galați 17—3; **Șc. sp. Galați** cu: Șc. sp. Gheorghieni 25—14.

CLASAMENT FINAL: 1. ȘC. SP. ORADEA 14 p. 2. Șc. sp. Cîmpulung Moldovenesc 13 p. 3. Olimpia București 12 p, 4. Șc. sp. Brașov 10 p, 5. Șc. sp. Cluj 10 p, 6. Șc. sp. Bacău 9 p, 7. Șc. sp. Galați 9 p, 8. Șc. sp. Gheorghieni 7 p. Au absentat de la aceste întreceri echipele Șc. sp. Sibiu, Șc. sp. Constanța și Șc. generală nr. 5 Tîrgoviște.

Ilie IANCU — coresp. principal

Echipa Școlii sportive din Oradea, cîștigătoarea întrecerii fetelor născute în 1960 și mai mici.

Foto: ST. VILIDAR - Oradea

COȘAVERAJUL A DECIS DISPUTA LA FETE CAT. I

SATU MARE **(prin telefon).** Cîștigătoarea turneului desfășurat în sala Școlii tehnice forestiere din localitate a fost stabilită de coșaverajul mai bun înregistrat de echipa Liceului nr. 35 din Capitală, aflată la egalitate de puncte cu Școala sportivă Satu Mare și cu Școala sportivă Constanța. Rezultate: **Lic. 35 Buc.** cu: Șc. sp. Satu Mare 36—43, Șc. sp. Bacău 33—17, Șc. sp. Constanța 36—29, Lic. 4 Oradea 56—22, Șc. sp. Mediaș 73—22, Șc. g. Tr. Măgurele 67—18; **Șc. sp. Satu Mare** cu: Șc. sp. Constanța 33—40, Lic. 4 Oradea 33—16, Șc. sp. Mediaș 51—20, Șc. g. Tr. Măgurele 66—26, Șc. sp. Bacău 82—26; **Șc. sp. Constanța** cu: Șc. g. Tr. Măgurele 44—13, Șc. sp. Bacău 37—20, Lic. 4 Oradea 41—17, Șc. sp. Mediaș 69—7; **Lic. 4 Oradea** cu: Șc. sp. Mediaș 32—22, Șc. sp. Bacău 40—44, Șc. g. Tr. Măgurele 31—19; **Șc. sp. Bacău** cu: Șc. sp. Mediaș 30—27, Șc. g. Tr. Măgurele 41—37; **Șc. g. Tr. Măgurele** cu: Șc. sp. Mediaș 31—30.

Clasament final: 1. LIC. 35 BUCUREȘTI 11 p, 2. Șc. sp. Satu Mare 11 p, 3. Șc. sp. Constanța 11 p, 4. Lic. 4 Oradea 8 p, 5. Șc. sp. Bacău 8 p, 6. Șc. generală Tr. Măgurele 8 p, Șc. sp. Mediaș 6 p. Cele mai multe puncte le-a marcat Ana Barta, iar cea mai tehnică jucătoare a fost declarată Ecaterina Gardoș, ambele de la Școala sportivă Satu Mare.

Augustin VERBA-coresp.

ȘCOALA SPORTIVĂ ORADEA, NEÎNVINSĂ LA FETE CAT. A II-A

BACĂU **(prin telefon).** Reprezentanta Școlii sportive Oradea (antrenor — Toma Velciov) a cîștigat turneul disputat în sala Școlii sportive din localitate, fără a cunoaște înfrîngerea. Rezultate:

— HOCHEI —

Pe patinoarul acoperit din M. Ciuc

UN NOU MECI INTERNAȚIONAL

MIERCUREA CIUC (prin telefon). Noul patinoar acoperit din localitate, aflat în probele tehnologice, a găzduit sîmbătă seara un alt meci internațional de hochei. În joc revanșă s-au întîlnit cunoscuta formație Avîntul M. Ciuc și echipa cehoslovacă de juniori C.H.Z. Litvinov. De data aceasta, oaspeții au fost nevoiți să părăsească terenul învinși, în fața unui adversar care a atacat impetuos din primul și pînă în ultimul minut. Scor final: 4—2 (2—1, 1—0, 1—1), la capătul unei partide mult gustate de cei peste 1 200 de spectatori. Au marcat: Baka (2), Basa, Kraus pentru Avîntul, respectiv Marinov și Vavro.

Z. MORVAY — coresp.

PREOCUPĂRI DE SEZON LA Tg. MUREȘ

(Urmare din pag. 1)

TE MAI MULTE PATINOARE DECÎT ÎN ANUL TRECUT. *Pe lîngă patinoarul din parcul sportiv „23 August", al clubului sportiv „Mureșul", și cel din parcul Voința, se vor amenaja altele la baza nautică „7 Noiembrie", la Liceul de artă, cît și în curțile unor școli și licee, în scopul asigurării unei activități cît mai bogate pentru tineretul din oraș.*

Secția de patinaj viteză a clubului „Mureșul" și-a propus, de asemenea, să organizeze, în perioada următoare, *un curs de inițiere, în vederea pregătirii de noi elemente în acest sport.* Astfel, se va organiza, în colaborare cu Consiliul municipal al organizației pionierilor, cîteva concursuri de popularizare a patinajului și de depistare de noi talente.

În cadrul festivităților care vor avea loc cu prilejul aniversării a 50 de ani de la înființarea clubului „Mureșul", VA FI ORGANIZAT UN MARE CONCURS DE PATINAJ VITEZĂ, DOTAT CU „CUPA MUREȘUL". De asemenea, patinatorii de viteză tîrgumureșeni vor participa la toate concursurile și campionatele ce se vor desfășura în sezonul acesta.

★

LA SCHI — disciplină cu peste 2 000 de practicanți — cea mai puternică secție din Tg. Mureș este aceea a asociației sportive *„Comerțul"*, pe care o antrenează *Alexandru Reck.* Membrii ei au făcut antrenamente pe uscat, încă de la începutul lunii octombrie, de două ori pe săptămînă. Secția de schi de la „Comerțul" cuprinde *24 de sportivi legitimați și 40 copii.* Ca și în ceilalți ani, asociația sportivă „Comerțul" va organiza și în iarna aceasta, pe platoul Cornești, tradiționalul *curs de inițiere pentru copii la schi.* Înscrierile pentru acest curs au și început, observîndu-se un interes deosebit în acest sens. Trebuie să amintim că printre schiorii care s-au ridicat în anii trecuți, pornind de la aceste centre de inițiere, se numără *Paula Dorin, Emöd Iancso, Ladislau Reck, Suzana Lazăr, Mircea Buchlea, Andrei Balazs.* Unii dintre tinerii schiori de la „Comerțul" au participat în sezonul trecut la finala campionatului republican rezervat copiilor, obținînd rezultate bune.

În vederea asigurării unei baze adecvate pentru activitatea schiorilor *se preconizează defrișarea unei porțiuni de pădure pe platoul Cornești pentru amenajarea unei pîrtii de slalom de circa 400 de metri și a unei pîrtii de fond. Se vor face și amenajări* PENTRU INSTALAȚIA DE ILUMINAT, *se vor construi două cabane* (la plecare și la sosire), *va fi instalat un babylift pentru a se înlesni urcarea schiorilor la locul de start.*

La Tîrgu Mureș va fi organizat și un curs pentru arbitrii de schi.

★

Tot în cadrul asociației sportive „Comerțul" din Tg. Mureș activează și secția de HOCHEI PE GHEAȚĂ, care cuprinde un lot de 16 jucători. Antrenamentele pe uscat au început la 1 octombrie și se desfășoară de trei ori pe săptămînă, sub îndrumarea antrenorului prof. Ioan Soos. În sezonul actual, *echipa de hochei a asociației sportive „Comerțul" va participa la campionatul diviziei B. Componenții echipei de hochei de la „Comerțul" sînt, în cea mai mare parte, elemente tinere, crescute în cadrul asociației, în urma organizării — în anii trecuți — a unor campionate interșcolare.* Cu acest prilej, au fost selecționate elemente corespunzătoare, ca: *Alexandru Ferenczi* (portar), *Carol Onuțan, Ladislau Pokornyi, Petre Nilca, Levente Bukaresti* și alții. Pe lîngă acești tineri, echipa va cuprinde o serie de jucători mai experimentați, ca *Ștefan Török, Ludovic Csiki* din Gheorghieni, *Francisc Varga* din Odorhei și alții.

Astăzi, în sala Dalles, la orele 18,30

Centrul de cercetări științifice al C.N.E.F.S. și Consiliul municipal București pentru educație fizică și sport, în colaborare cu Universitatea populară București, organizează astăzi o conferință pe tema: „Educația sexuală și sportul, factor igienic și educativ".

Expunerea va fi făcută de dr. EDITH PETRUȚ-MICLEA, directorul Dispensarului pentru sportivi.

Va urma un film artistic.

PE MAGISTRALELE VACANȚEI SPORTIVE

(Urmare din pag. 1)

tivi care și-au propus pentru anul 1971 rezultate și valori capabile să-i facă apți de a atrage atenția selecționerilor Olimpiadei de la München sau ai celei de la Montreal.

Aproape întreaga capacitate turistică a acestei localități, mult căutate pentru aerul ei, pentru virtuțile ei terapeutice, este ocupată de taberele școlare.

Gospodarii Borsecului s-au aflat la înălțime. Ei au reușit să asigure micilor lor oaspeți condiții admirabile de hrană și de cazare.

Pentru a ne putea descurca în labirintul vilelor care, ca și străzile din New York, nu au nume ci poartă numere, ne oprim la biroul de repartiție unde avem prilejul să-l cunoaștem pe tovarășul *ȘTEFAN MARKOS*, directorul comercial al Întreprinderii balneo-climaterice Borsec, un om deosebit de amabil, gata să ne pună la dispoziție toate informațiile de care avem nevoie. Pe nesimțite și fără vreo intenție preconcepută conversația noastră ia forma unui interviu ad-hoc.

— Așadar, ce oaspeți aveți acum în localitate?

— *Am să vă răspund foarte exact* (și Ștefan Markos consultă un tabel). *Ne bucurăm de prezența a aproape 1000 de tineri sportivi din taberele vacanței organizate de Ministerul Învățămîntului, Școala sportivă din Brăila a deplasat pentru 7 zile un lot de 385 de copii. Alți 213 fac parte din grupul Ministerului Învățămîntului. Județul Ialomița figurează cu 170 de persoane. Galațiul cu 88, Tg. Mureșul cu 122. Secția de rugby a Constructorului cu 20...*

— Fără îndoială că a caza și a hrăni atîtea persoane reprezintă o problemă în activitatea dv.?

— *Sîntem obișnuiți cu asemenea probleme și ne străduim să le rezolvăm.*

Din discuțiile purtate mai tîrziu cu „beneficiarii" aflăm faptul că administrația localității Borsec s-a achitat într-un mod exemplar de obligațiile care și le-a asumat, oferind pentru suma de lei 27 pe zi ospitalitate și mîncare excelentă elevilor sportivi veniți aici să-și petreacă vacanța.

ACTIVITATE INTENSĂ, TESTE DE ALTITUDINE, GÎNDURI ȘI PROIECTE

...În fața autogării din Borsec este un teren pe care zăpada s-a bătătorit transformîndu-l într-o suprafață de gheață. De altfel, toate străzile localității sînt lunecoase ca un patinoar. Acolo, la doi pași de un brad uriaș împodobit cu globuri și becuri multicolore, seara, la lumina felinarelor, băieți și fete jucau fotbal pe gheață. Pentru a respecta integral adevărul trebuie să spunem că fetele erau mult mai abile în conducerea balonului decît băieții. Ne-am apropiat și am aflat că sînt elevi ai *Școlii sportive din Călărași.* În aceeași seară stăteam de vorbă cu directorul taberei, profesorul *ION NEAGU.*

Interlocutorul nostru este un om interesant și n-a fost nevoie să schimbăm mai mult de 4—5 cuvinte pentru a ne da seama cu cît devotament și cu cîtă pasiune se dedică el profesiunii alese.

Călărașii figurează, deocamdată, la marginea hărții care reprezintă marea performanță a sportului românesc. Profesorul insistă asupra cuvîntului DEOCAMDATĂ...

Discutînd, aflăm lucruri interesante. Această unitate a județului Ialomița își recrutează emulii din 9 școli generale, două licee teoretice, două licee de specialitate și trei școli profesionale, dispunînd de peste 400 de elevi încadrați în 6 secții și 19 grupe. Față de condițiile materiale de care dispune (o singură sală de 22x12 m la stadionul nou și accesul la stadionul orașului) rezultatele pot fi apreciate drept excelente (profesorul Neagu le socotește numai satisfăcătoare), ele concretizîndu-se într-un titlu de campioană națională de copii la gimnastică, doi reprezentanți în lotul de handbal pentru juniori, două echipe în diviziile școlare de handbal și un loc 3 la campionatele naționale de atletism ale juniorilor cu un sprinter, Gheorghe Ghiță, creditat cu 10,7 pe 100 m.

Profesorul Ion Neagu și colaboratorii săi: *Mircea Pană* (gimnastică), *Jean Buzoianu* (lupte), *C. Varghida* (box), *Fl. Voiculescu* și *Aurel Rădulescu* (atletism), *Tache Ionescu* (fotbal), *Ioniță Achim* și *Aurel Soft* (handbal) socotesc această perioadă de vacanță drept un interval de activitate intensă pentru desăvîrșirea pregătirii fizice generale.

Aflăm, cu plăcută surprindere, că niște profesori din Călărași își propun să efectueze pe parcursul a 12 zile petrecute la Borsec ample testări privind acomodarea organismelor tinere cu antrenamentul la altitudine și apoi, reveniți la ses, să continue investigațiile pentru a vedea efectele acestei pregătiri. În această acțiune amplă ei dispun de colaborarea doctoriței *Lucia Vasiliu*, de înregistrări de filme, efectuează „Testul Taping" (privind viteza de repetiție a mișcărilor fine), un test sociologic și unul de psihologie.

De bună seamă, într-o ambianță de vacanță nu pot lipsi distracțiile, odihna, care — după părerea profesorului Neagu (și nu numai a lui) sînt la fel de importante ca și munca. De altfel, arta de a te pregăti se împletește totdeauna cu arta de a te relaxa.

Pentru copii s-a organizat un program interesant din care nu au lipsit serile de tabără de muzică, de dans. Atleta *Niculina Cîrstea* și-a dovedit calitățile de cîntăreață și n-ar fi exclus s-o vedem apărînd într-un viitor nu prea îndepărtat la emisiunea „Steaua fără nume". Handbalista *Lucia Dorobanțu* și-a amuzat colegii și colegele cu recitări și monologuri, la concurență cu *Rodica Oprișan, Carmen Rusu* și *Ștefan Mărgărit.*

Bineînțeles, în ajunul Anului Nou, în fața unui brad încărcat cu podoabe și daruri, a venit Moș Gerilă și nimeni n-a bănuit că mușchetarul bărbos, într-o haină roșie „maxi", nu era nimeni altul de cît profesorul Ion Neagu care a avut pentru fiecare dintre copii o vorbă bună, o povață și o bomboană...

IARNA CAR...

Următorul (și ultimul) popas la Lacul Roșu. Voia bună cu care am pornit la drum a început să scadă. Șoseaua care leagă Gheorghienii de Lacul Roșu este o pistă de gheață. Decorul, însă, apare feeric. Este o iarnă blîndă și blajină ca o bunică bună. Brazii încărcați de nea ne salută cu reverențe adînci. Pînă la urmă, în ciuda drumului greu, totul se termină cu bine.

Lacul Roșu... Vila „Raza soarelui" găzduiește 150 de copii iar una vecină încă 180 din loturile de performanță ale Școlilor sportive din București, Sibiu, Ploiești, Timișoara, Bacău, Satu Mare, Arad, Tg. Mureș, Odorhei, Caransebeș, Buzău. Tot la Lacul Roșu și-au stabilit cartierul general elevii Școlii sportive din Piatra Neamț, conduși de profesorul Săvinescu.

Pe directorii taberei, profesorul NORBERT VALDINGER și GHEORGHE ARDELEANU i-am găsit ocupați cu pregătirile pentru întîmpinarea noului an. I-am sustras preocupărilor cotidiene și, foarte gentili, ne-au pus la dispoziție toate datele și informațiile de care aveam nevoie.

Ca și la Borsec, la Lacul Roșu se lucrează serios, perioada de vacanță corespunzînd uneia de muncă intensă și nicidecum de recreație. Staționea oferă, din toate punctele de vedere, condițiile necesare: găzduire admirabilă, o masă consistentă, diferențe de relief, zăpadă. Se fac două antrenamente pe zi, unul fiind înlocuit cîteodată cu o excursie. S-au făcut asemenea excursii la muntele Suhardul Mare și Suhardul Mic, Cheile Bicazului, Vîrful Ucigașul, la mînăstirile din nordul Moldovei.

Selecția în tabere s-a desfășurat după criterii riguroase de valoare. Au beneficiat de acest stagiu echipele clasate pe primul loc în diviziile școlare (la jocuri) și sportivii care au obținut cele mai bune rezultate în 1970 la discipline individuale.

Profesorul DEZIDERIU BLAIER, din Timișoara, care se ocupă cu organizarea programului cultural, ne vorbește pe larg despre aceasta.

În primul rînd el ne roagă să transmitem mulțumiri tovarășului ALEXANDRU NITĂ, directorul Întreprinderii economice de odihnă Lacul Roșu, care s-a îngrijit părintește pentru a asigura copiilor condițiile optime. Aflăm, în continuare, că timpul liber a fost folosit într-un mod ingenios, asigurîndu-se celor aflați în tabără un program original și variat. S-au organizat concursuri amuzante pe tema *„Cine știe de toate cîștigă"*, abordîndu-se cele mai diferite domenii de activitate: *sport, literatură, muzică, probleme de circulație, probe de îndeminare.* Au avut loc concursuri de... țesut ciorapi și cusut nasturi, pe care le-au cîștigat... băieții. Într-o seară s-a efectuat o foarte interesantă probă de aplicație. După stingere s-a dat „alarmă", copiii s-au îmbrăcat pe întuneric, și au plecat în pas alergător, cale de 2 km, pînă la Cheile Bicazului ca să dea ajutor unui autobuz care se răsturnase acolo. De fapt, nu era vorba despre nici un accident ci profesorii au dorit pur și simplu să vadă cum pot răspunde sportivii la o acțiune de îndatorire obștească. Copiii au răspuns pentru nota 10!

★

Reportajul nostru se încheie aici. București—Borsec — Lacul Roșu—București. Drum de peste 800 de kilometri. Am străbătut șosele grele, înghețate, am mers pe serpentine, la marginea prăpăstiei, dar n-am avut ce regreta, pentru că această călătorie ne-a prilejuit o tulburătoare întîlnire cu tinerețea sportivă și în ambianța tinereții te simți și tu, chiar fără să vrei, mai tînăr.

— FOTBAL —

AZI, 15 JUNIORI ROMÂNI LA AVIONUL DE BEIRUT

HELVEI ARE DIN NOU PICIORUL ÎN GHIPS! SCHEPP A PLECAT, LĂSÎND ÎN SCHIMB O... SCRISOARE

Prezent la antrenamentul juniorilor lotului național, fotoreporterul nostru, Dragoș NEAGU, a surprins această secvență de tenis... cu piciorul, moment de relaxare între reprizele de efort susținut.

La ora cînd aceste rînduri zăbovesc sub ochii cititorilor, membrii lotului național de juniori își vor fi ocupat locurile în elegantul BAC ce urmează să-i transporte spre Liban, acolo unde cea mai tînără dintre reprezentantele fotbalului românesc urmează să întreprindă un turneu de o săptămînă

★

...E duminică spre amiază, și e frig, frig nemilos — cîine cu colți de viperă, cum ar zice poetul. În parcul sportiv de la „23 August" domnește o liniște de pădure neumblată...

Printre copacii triști de nevenirea zăpezii se ivesc la un moment dat 10—15 siluete în treninguri albastre

Duo Năsturescu — Bebică și Mugurel — într-un instantaneu de vacanță, la Predeal.

— componenții lotului național de juniori — răsuflînd căznit, purtînd totuși cu ei zîmbetul și sprinteneala adolescenței, acumulînd acum ceea ce Dobrău ne spusese cu puține zile în urmă că reprezintă *„rezervele de energie și ambiție"* necesare calificării în turneul U.E.F.A.

Antrenorul Ardeleanu, ultimul în acest pluton, indiferent la tot ceea ce nu ține de alergarea lui, se oprește o clipă și ne șoptește :

— *Știți, mîine plecăm în Liban. Turneul s-a perfectat. La invitația lui F. C. Beirut jucăm trei meciuri cu adversari serioși, din prima ligă. Peste o săptămînă ne întoarcem...*

Face apoi un gest cu mîna — poate un semn de rămas bun — și dispare printre brazi, decis să-i ajungă pe ceilalți. Nu-i mai aud decît glasul : *„Hai, Bucaru, hai, genunchii mai sus, mai sus ...așa băiete !..."*

★

Peste cîteva ore, în camera nr. 12 a hotelului sportiv de la „23 August", la parter. Băieții dorm. Doctorul Ghimpețeanu își așază medicamentele în trusă, Vasile Zavoda, antrenorul secund, scrie ceva într-un caiet gros, cu scoarțele tocite, pe a cărui copertă se odihnesc cîteva litere groase, stinghere : *„Planuri de antrenament"*.

Profesorul Constantin Ardeleanu vorbește cu glas stins, parcă temîndu-se ca vocea lui să nu pătrundă prin pereți, trezind pe cineva :

— *Plecăm cu 15 jucători. Smarandache și Helvei s-au accidentat, iar Schepp... ei bine, Schepp a plecat peste noapte, lăsîndu-ne un bilet...*

Îmi întinde o foaie de hîrtie, scrisă cu pastă verde, al cărui conținut nu văd de ce nu l-aș face publicabil :

„Tovarășe antrenor, vă rog să nu-mi luați în nume de rău această dispariție, într-adevăr lasă ! Aș vrea să mă înțelegeți. Trebuia să plec neapărat. Trebuie să învăț. Dacă voi pierde anul acesta (n.n. e vorba, se pare, despre o medie mai slabă la limba franceză), îmi va fi greu să reiau clasa a XII-a de la capăt.

Cu stimă și respect, SCHEPP"

N-ar strica, poate, gîndesc, ca Schepp, acolo unde se află, la Arad, probabil, să citească încă o dată ceea ce a scris... Mai ales ultimul rînd.

★

Cu doctorul Ghimpețeanu stau de vorbă despre Helvei, acest veșnic accidentat, un al doilea... Iordănescu al întinderilor și contuziilor.

— *Cînd s-a prezentat la lot* — îmi spune — *totul era în regulă. Avea poftă de joc, era perfect sănătos. După cîteva zile, i s-a umflat genunchiul drept, apoi am constatat o leziune pe care o bănuiesc a fi de menisc. I-am pus piciorul în ghips și l-am trimis acasă...*

Helvei, eternul ghinionist...

★

La ora cînd aceste rînduri zăbovesc sub ochii cititorilor, membrii lotului național de juniori — COSTAȘ, BUCARU, DOBRĂU, MATEESCU, SANDU GABRIEL, MICLOȘ, CIOCÎRLAN, DĂNILĂ, BOLONI, DONOSE, ION ION, AELENEI, SANDU MIRCEA, COJOCARU, și NĂSTASE — își vor fi ocupat locurile în avion...

Ovidiu IOANIȚOAIA

SCURT DIALOG CU ȘTEFAN COIDUM

Scurt dialog cu antrenorul studenților craioveni, **Ștefan Coidum.**

— Cum considerați evoluția echipei în prima parte a campionatului ?

— Am început bine și puteam realiza mai mult, dar comportarea nesatisfăcătoare din „Cupa europeană a tîrgurilor" a dereglat total echipa. Locul 8 în clasament este nesatisfăcător, deși am acumulat 17 puncte, aflîndu-se la numai 3 puncte de lider.

— Ce vă propuneți pentru retur ?

— Vom insista pe pregătirea fizică. Urmărim ca echipa să joace într-un ritm susținut pe o perioadă mai mare de timp. Vom pune un accent deosebit pe îmbunătățirea jocului în atac și pe sporirea eficienței în fazele de finalizare.

— Cînd începeți pregătirile ?

— Iată programul : 12—15 ianuarie — vizita medicală, la Craiova 15—31 ianuarie — pregătire comună, la Sinaia : 31 ianuarie — 15 februarie — reîntoarcerea la Craiova și susținerea sesiunii de exame-

ne ; 15—28 februarie — jocuri de pregătire și omogenizarea formației. De asemenea, ducem tratative pentru contractarea unui turneu de cîteva jocuri în Turcia. **(Aurel PĂPĂDIE).**

AȚI PROGRESAT FOARTE MULT

(Urmare din pag. 1)

tul nostru. O generație de jucători foarte talentați ca *Dumitrache, Dinu, Dobrin* etc., *se va afirma, sînt convins, tot mai mult. ROMÂNIA VA FI FOARTE CURÎND O FORMAȚIE DE TEMUT PENTRU CELE MAI PUTERNICE ECHIPE DIN LUME.* Succesele obținute în ultimul timp dovedesc și confirmă munca plină de pricepere a antrenorilor români.

Ce defecte ? Să ne înțelegem bine de la început: eu nu-mi permit să critic, eu observ și, pentru că mi-ați solicitat părerea, v-o spun. Mai întîi, *o observație de ordin organizatoric. De cînd sînt jucător și antrenor la Steaua roșie am efectuat peste 40 de turnee, pe toate continentele. La nici un asemenea turneu echipa mea nu a întîlnit măcar O SINGURĂ ECHIPĂ românească!!!* Nu pot afirma cu exactitate, dar după cîte știu nici o altă echipă iugoslavă nu a jucat cu vreo formație română la un asemenea turneu!!! *Deci, prima observație: ECHIPELE ROMÂNEȘTI DE CLUB SE DEPLASEAZĂ FOARTE, FOARTE RAR ȘI JOACĂ NEPERMIS DE PUȚIN CU ECHIPELE DIN STRĂINĂTATE. Cum ați putut să permiteți ca jucătorii români să se întîlnească, pentru prima oară, cu cei mai valoroși jucători brazilieni, tocmai într-o partidă din cadrul turneului final?* Cum să parezi jocul lui *Pele, Clodoaldo, Jairzinho* și alții numai din cele auzite sau citite în ziare! *S-a văzut cît de mult au folosit fotbaliștilor români cele două jocuri amicale cu Anglia, înainte de a juca cu aceeași echipă în cadrul turneului final!*

Am urmărit o singură partidă de campionat în România, Steagul roșu — U.T.A.. Nivel de joc bun, fair-play-ul la înălțime, jucători talentați pentru care fotbalul n-are secrete. Dar, *iertați-mă, prea mulți „trîntori" la ambele echipe! Nepermis de mulți jucători „gîndesc" pe teren minute întregi, în timp ce cîțiva trebuie să suplinească, prin eforturi triple, indolența celorlalți.* LIPSA DE ANGAJARE TOTALĂ A FIECĂRUI COMPONENT ESTE INADMISIBILĂ ÎN CONDIȚIILE JOCULUI DE AZI. Am stat un sezon întreg la Liverpool, urmărindu-i pe *Bill Shankly* și elevii săi. *Antrenorul englez îmi spunea că pentru el JUCĂTORUL DE FOTBAL ESTE ACELA CĂRUIA DACĂ-I DESPICI PIEPTUL DAI DE O INIMĂ DE PIRAT.*

Îmi permit să mă refer în cîteva cuvinte și la jocul campioanei U.T.A. și la echipa națională.

U.T.A. este un team puternic. *Căderile ei în timpul unei partide sînt însă aproape inexplicabile.* În aceste intervale parcă urmărești o altă echipă. *Și la Belgrad și la Arad, aceste căderi au însemnat înfrîngerea.* DOZAREA EFORTULUI, *împletită cu tactica adecvată pentru fiecare partidă, iată un deziderat ce trebuie cucerit. Atunci* CÎND U.T.A. A REUȘIT ACEST LUCRU, A ELIMINAT-O PE FEIJENOORD. Cu un specialist de talia lui Nicolae Dumitrescu, U.T.A. va confirma, în viitor, deosebitele-i calități și succesele nu vor întîrzia.

La echipa națională, o singură observație: o oarecare monotonie în jocul echipei, datorită poate aplicării prea evidente a unei scheme.

La Guadalajara, cînd *Cehoslovacia a preluat conducerea cu 1—0, iar Brazilia cu 2—0,* ROMÂNII AU ACȚIONAT MAI LIBER, MAI LARG, MULT MAI CURAJOS, JOCUL S-A SCHIMBAT ȘI REZULTATELE S-AU VĂZUT PE LOC!

II. Sugestii ? În primul rînd *multe, foarte multe partide cu parteneri valoroși, pe linie de club și națională.* Echipa României s-a afirmat puternic în ultimii ani, *jocul ei este spectaculos, place, este tentant pentru organizatori și manageri, pentru cel mai pretențios public.* Fac o mică paranteză ca să spun că *am primit cu bucurie vestea că federațiile de fotbal din Iugoslavia și România au căzut de acord ca ECHIPELE NAȚIONALE SĂ SE ÎNTÎLNEASCĂ CEL PUȚIN O DATĂ PE AN. Dar să nu rămînem numai aici.*

Ce ați zice de un turneu la București, cu participarea lui Dinamo București, Steaua Roșie, U.T.A. și Dinamo Zagreb? Sau la Sarajevo, cu Zeleznicear, Rapid, Partizan Belgrad și Steaua București?

Ca prieten al lui *Angelo Niculescu* îmi îngădui să-l sfătuiesc să încerce și să aibă întotdeauna încredere în TINERI.

„Acestea toate sînt părerile și observațiile unui antrenor și iubitor al fotbalului care, bineînțeles, nu poate să cunoască foarte bine fotbalul dv. Ca om, devin sentimental cînd e vorba de România, pentru că de țara dv. se leagă primul meu succes, din anul 1962 cînd am fost antrenorul echipei de juniori a Iugoslaviei, la Turneul U.E.F.A.

În anul ce a venit *doresc fotbalului românesc multe succese".*

LOTO-PRONOSPORT

NUMERELE EXTRASE LA TRAGEREA SPECIALĂ LOTO A REVELIONULUI DIN 1 IANUARIE 1971 :

EXTRAGEREA I :
49 76 46 38 6 81 25 33 74
EXTRAGEREA a II-a :
89 56 71 15 21 2 47
EXTRAGEREA a III-a :
89 58 29 65 90 53
EXTRAGEREA a IV-a :
63 57 17 1 62 14
EXTRAGEREA a V-a :
4 54 16 18 49 75 79 34

FOND DE PREMII PROVIZORIU : 5.200.000 lei

Plata premiilor va începe în Capitală de la 13 ianuarie pînă la 15 februarie 1971 : în țară, de la 16 ianuarie pînă la 15 februarie 1971 inclusiv.

AȘA ARATĂ O VARIANTĂ CU 13 REZULTATE EXACTE LA CONCURSUL PRONOSPORT NR. 1, ETAPA DIN 3 IANUARIE 1971

1. Bologna — Verona x
2. Cagliari — Torino x
3. Juventus — Lazio 1
4. Lanerossi — Foggia 1
5. Milan — Catania 1
6. Roma — Napoli x
7. Sampdoria — Internazionale 2
8. Varese — Fiorentina x
9. Bari — Mantova x
10. Massese — Casertana 1
11. Modena — Brescia 1
12. Monza — Catanzaro anulat
13. Reggina — Novara x

Fond de premii : 190 706 lei.

Meciul 12 nedisputîndu-se din cauza zăpezii, toate variantele primesc pronostic exact.

Plata premiilor pentru acest concurs se va face astfel : **în Capitală** de la 3 ianuarie la 18 februarie.

În țară de la 11 ianuarie la 18 februarie 1971 inclusiv.

LA ORA STARTULUI

ÎN PREGĂTIREA DE IARNĂ A ECHIPELOR

Dinamoviștii bucureșteni au făcut sîmbătă după-amiază primul antrenament al anului. Iată o secvență care-i surprinde în plin efort. Foto : Theo MACARSCHI

DINAMO BUCUREȘTI PLEACĂ AZI LA SINAIA

Liderul turului campionatului primei divizii, Dinamo București, se „îmbarcă" astăzi în trenul de Sinaia, pentru o primă etapă de pregătire, care va dura o săptămînă.

Fotbaliștii bucureșteni se vor antrena în cunoscuta stațiune de pe Valea Prahovei pînă lunea viitoare, cînd se vor reîntoarce în Capitală, urmînd ca a doua zi, pe 12 ianuarie, să plece în turneu în America de Sud.

SPORT CLUB BACĂU ȘI REIA ANTRENAMENTELE

Cu începere de astăzi, fotbaliștii de la Sport Club Bacău vor fi din nou împreună. Pînă la 12 ianuarie, ei vor efectua vizita medicală și vor face antrenamente ușoare. 17 jucători — printre care Ghiță, Velicu, Bălută, Florea, Ene Daniel, Hritcu, Dembrovschi, Dutan — susțin în această perioadă examene.

Pentru a doua parte a programului de pregătire, lotul băcăuan va face deplasarea pe 13 ianuarie, la Slănic Moldova.

Ilie IANCU-coresp. principal

VEȘTI DE LA PROGRESUL BRĂILA

Convorbire-fulger cu Virgil BLUJDEA, antrenorul divizionarei B Progresul Brăila.

— Cînd reluați pregătirile ?

— La 6 ianuarie începem antrenamentele la Brăila. În ziua de 24, plecăm la munte — nu știu încă în ce localitate — pentru o perioadă de două săptămîni.

— Aveți noutăți în ceea ce privește lotul ?

— Înainte de toate, voi căuta să-l titularizez, în retur, pe portarul Trofim. Am legitimat apoi un jucător de mare perspectivă, pe **Chițu**, de la Șoimii Buzău. În sfîrșit, am inclus în lot patru juniori : **Laurențiu, Iuga, Steluș și Oană.**

— Ați terminat turul pe locul 4. Credeți că aveți șanse să promovați în prima divizie ?

— Nu cred. Sînt un om realist. Avem în serie echipe mai tari decît aceea a noastră.

ȘEDINȚĂ DE ANALIZĂ A TURULUI LA U.T.A.

După un sezon bogat în surprize — unele fericite, altele triste —, campionii se reunesc azi pentru un prim bilanț, pentru analiza deficiențelor din tur și pentru stabilirea „planului de bătaie" al sezonului viitor.

„ZI PLINĂ" LA RAPID

Pentru fotbaliștii de la Rapid, vacanța a luat sfîrșit. Explicabilă graba cu care giuleștenii își reiau pregătirile. Îi așteaptă un sezon deosebit, cu turneul din America de Sud și campionatul național în care aspiră la titlu.

Azi, la ora 8, jucătorii au fost convocați la Centrul „23 August" din București pentru vizita medicală. După amiază, la ora 18, la sediul clubului, va avea loc ședința de analiză pe marginea comportării echipei în turul campionatului. Apoi, mîine dimineață, giuleștenii vor pleca la Predeal, unde se vor pregăti pînă în ziua de 17 ianuarie.

DOBRIN ÎNCEPE EXAMENELE

După ce și-a petrecut zilele de vacanță de pînă acum, învățînd și — în pauzele de studiu — plimbîndu-se cu fiul său, Dănuț, prin „orășelul copiilor", internaționalul piteștean Dobrin ia azi un start important : începe examenele pentru clasa a XI-a.

Succes, Dobrine !

Valeriu Iliescu — un cîștigător în temă

Nu ne-am mirat aflînd că **Valeriu Iliescu**, cîștigătorul premiului I al tradiționalului concurs organizat de ziarul nostru, a fost pînă nu de mult sportiv de performanță (fotbalist în divizia B, la Flacăra Roșie). Și un computer, înainte de a fi solicitat într-o problemă, trebuie programat cu datele de referință din domeniul respectiv, așa încît ni s-a părut firesc ca deținătorul primului premiu să fie un cunoscător „dinăuntru" al sportului, un cîștigător în temă. După cum nu ne-am mirat nici că Valeriu Iliescu, deși fost fotbalist (și soț al unei foste voleibaliste divizionare) este un pasionat spectator al... handbalului („sportul cel mai spectaculos !").

Nu ne-a mirat decît faptul că **cititorul nostru a aflat că este cîștigător abia a doua zi după publicarea în ziarul nostru a rezultatelor concursului ! De ce atît de tîrziu ? Pentru simplul motiv că n-a mai găsit ziarul la chioșcuri...** Prima care l-a felicitat a fost soția — și ea participantă la concurs — care a aflat tot a doua zi, dar independent, de rezultat. În schimb, colegilor săi de serviciu de la Întreprinderea poligrafică „Luceafărul", nu le-a venit să creadă, deși adresa publicată nu mai lăsa nici un dubiu. Dovada peremptorie au considerat-o, însă, a fi invitația ziarului de a participa la festivitatea din sala Floreasca, în care sportivul nr. 1 al țării — Ilie Năstase, desemnat de voturile cititorilor noștri, primea distincția Consiliului Național pentru Educație Fizică și Sport.

Și pentru că tradiția publicistică a tradiționalului sfîrșit de an impune întrebarea : **„Ce vă doriți în noul an ?"** — n-am căutat s-o eludăm. Iar răspunsul lui Valeriu Iliescu s-a înscris ferm, tot în perimetrul sportului : **Aș vrea să reușesc admiterea la facultate : I.E.F.S., fără frecvență".**

În asemenea condiții, ne-am permis un adaos : „Ce specializare urmăriți : handbal sau, totuși, fotbal ?" Răspuns : **„La handbal în... tribună, la fotbal... în teren !"**

— p. sl. —

SĂTMĂREANU ȘI SĂRITORII ÎN LUNGIME

VEDETELE DE IERI despre VEDETELE DE AZI

Văzuți de IONESCU CRUM

Ziarul „Sportul" inaugurează o formulă de legătură între vedetele de ieri ale sportului românesc și cele de azi. Comentariul marilor noștri sportivi din trecut la adresa așilor actuali conține numeroase linii de interes. Stima și afecțiunea dintre generațiile de campioni ar fi prima dintre ele. Apoi priceperea și capacitatea de înțelegere care dau opiniilor crezămînt, legitimitate, autoritate. Scurgerea timpului cu efectele ei multiple și în planul sportului, creează o perspectivă cu ajutorul căreia vom descoperi, fără îndoială, puncte de vedere pline de idei fertile și de formec. Peste vreme, gloriile de altădată ale stadionului aduc un omagiu celor mai remarcabili campioni de acum, care, la rîndul lor, își vor cinsti înaintașii încălzindu-și sufletele și mintea cu noblețea și înțelepciunea gîndurilor rostite pentru ei.

Ionescu Crum, atlet și fotbalist, sportiv de excepție în perioada antebelică, a fost campion național la săritura în lungime (anul 1934 și 1936), recordman al țării la aceeași probă (în 1934 cu 7,08 m; în 1935 cu 7,15 m) și campion balcanic (1936 — Atena —6,82).

În paralel, Ionescu Crum a jucat în echipa Venus — fundaș dreapta — detașîndu-se prin mantera lui bărbătească dar corectă, prin vigoare, viteză, detentă și tehnică.
Este de profesie jurist-consult.

SĂTMĂREANU JOACĂ BINE MAI ALES CÎND ADVERSARUL SĂU E O EXTREMĂ DE VALOARE

Fiindcă am jucat fundaș dreapta, am să vorbesc despre Sătmăreanu. Îmi place atunci cînd se mobilizează. Are un fizic ideal pentru acest post. Joacă bine mai ales cînd adversarul său e o extremă de valoare. În acest sens îmi amintește de Ghiță Albu. Deseori, Albu nu era în formă la Venus, dar în echipa națională se comporta bine. Acest decalaj se datora și se datorește opticii fotbaliștilor care împart partidele în *ușoare* și *grele*.

După mine nu există decît meciuri dificile și acest adevăr ar trebui predat tuturor tinerilor. Am să-i vorbesc lui Sătmăreanu despre unele lucruri care, după opinia mea, îl fac uneori vulnerabil. *Nu e suficient de „bătăios", de înfipt. N-are atitudine de fundaș cum s-ar zice. Capacitatea lui de reacție e deficitară. Nu este atît de exploziv cît ar trebui. Cînd atacă pentru deposedare nu adoptă cea mai bună poziție. Stă cam drept, sprijinit pe toată talpa, nu pe vîrfuri cum ar fi indicat. Obișnuiește să permită adversarului interceptarea balonului și APOI ÎL ATACĂ, în loc să încerce mai des interceptii, ori să ajungă la minge concomitent.* La jocul de cap e bun, dar *uneori apreciază greșit distanța, înălțimea și momentul săriturii. Din cînd în cînd se complică inutil. Conduce mult, avansează, apoi NU REVINE LA TIMP, ci rămîne spectator la continuarea fazei inițiată de el. Calitățile lui Sătmăreanu sînt indiscutabile.* Eu am insistat asupra unor lacune, iar dacă el va considera că am dreptate măcar în cîteva direcții, ar putea lucra pentru remedieri, sînt convins cu rezultate notabile.

ACEL FENOMENAL 8,90 m SPERIE PE ÎNCEPĂTORI

Recordul nostru național la săritura în lungime este astăzi 8,01 m. Performanță bunișoară, dar izolată. Rezultatele remarcabile la această probă atletică apar la noi cam rar, autorii lor sînt inconstanți. Cred că săritorii noștri cei mai capabili sînt lipsiți de calități native deosebite. Sărucan și Zaharia, de pildă, au talia mică. Apoi sînt lipsiți de viteză. Primul aleargă suta de metri în 10,5, insuficient pentru un săritor de clasă. Ei fac antrenamente superioare celor ce se făceau pe vremea mea, dar noi aveam calități naturale mai bune. Pe vremea aceea, pregătirea nu era atît de minuțioasă și de intensă. Noi ne jucam, *făceam sport din plăcere și pentru plăcere. Astăzi, unii atleți îmi par puțin cam roboți. Săritura în lungime e o probă grea. Cere viteză și coordonare în alergare, forță de desprindere etc.* Și apoi, *s-a ajuns la acel fenomenal 8,90 m care sperie pe începători.* Pentru toate acestea, *operațiunea de selecție a căpătat o importanță excepțională. Or, eu cred că tocmai în acest punct se lucrează cam fără criterii la noi.* Iar după ce alegi oameni cu atribute native puține sau limitate, poți face antrenamente oricît de bine, tot degeaba, nu se vor obține performanțe grozave. *În cazul fetelor stăm bine. În Balcani nici cu băieții nu ne facem de rușine, dar ar trebui să ne urnim din acest stadiu.*

Soluții ? SELECȚIE BINE CUMPĂNITĂ, *apoi muncă mai multă și PASIUNE.*

— Schi —

NECAZURILE SCHIORILOR

Favorizați de zăpada din decembrie, care le-a permis anul acesta să-și înceapă mai timpuriu antrenamentele și chiar să-și măsoare forțele în primele concursuri, schiorii sînt acum necăjiți.

Cele cîteva zile neobișnuit de călduroase pentru sfîrșitul lui decembrie și începutul lui ianuarie și ploile au topit zăpada de pe pîrtii și concursurile care trebuiau să inaugureze oficial la 2 și 3 ianuarie sezonul de schi nu s-au putut disputa.

Desigur că această surpriză i-a pus deocamdată în încurcătură și-i silește pe mulți să urce din nou la altitudine pentru a mai găsi cîte un petec de zăpadă.

Să sperăm, însă, că frigul care s-a reîntors va aduce și zăpadă și că la 9—10 ianuarie, cu ocazia concursului internațional „Cupa Politehnica" (pe care îl organizează la Poiana Brașov Clubul Sportiv Politehnica Brașov), se va putea organiza și festivitatea deschiderii noului sezon de schi.

LAUREAȚII FOTBALULUI EUROPEAN '70

așa cum i-a văzut ancheta internațională a revistei „FRANCE FOOTBAL"

Un număr de 30 de ziariști europeni au răspuns la ancheta organizată de revista de specialitate „France Football" desemnîndu-l pe cel mai bun fotbalist european al anului 1970, căruia i se va atribui „BALONUL DE AUR".

În rîndurile care urmează vă prezentăm pe cei trei fruntași ai acestui referendum continental : 1. Gerd MÜLLER ; 2. Bobby MOORE ; 3. Luigi RIVA.

Gerd Müller cîștigă — și în această fotografie... — duelul cu Bobby Moore (stînga), principalul său rival în testul celor mai buni fotbaliști de pe continent.

BOBBY MOORE

Bobby Moore este fotbalistul englez care a repurtat cele mai mari succese. In calitate de căpitan al echipei naționale și al formației West Ham United el a primit „Cupa Jules Rimet", Cupa Angliei și Cupa cupelor.

A îmbrăcat de 85 de ori tricoul național englez și după părerea multor specialiști — și chiar a lui — el are toate șansele să depășească recordul deținut de Billy Wright, de 105 ori component al naționalei engleze. In favoarea acestei dorințe pledează în primul rînd excelenta sa pregătire fizică, tehnica și tactica sa matură. Nici chiar vîrsta nu este un impediment în tentativa pe care dorește să o facă, căci la 29 de ani un jucător poate fi selecționat încă de multe ori în echipa națională.

In ierarhia celor mai buni europeni, Bobby a luptat strîns cu Gerd Müller (76 puncte) care a avut, la finiș un avans de numai 10 puncte.

GERD MÜLLER

Gerd Müller s-a născut la 3 noiembrie 1945. Are 1,74 m înălțime și cîntărește 76 kg. Activează din 1964 la Bayern München, după ce a debutat la o echipă din campionatul regional : T.S.V. Nordlingen. Cu Bayern, a cucerit de trei ori Cupa R. F. a Germaniei și o dată campionatul țării.

★

De numele lui Gerd Müller, cîștigătorul „Balonului de aur" 1970 se leagă multe performanțe care au cîntărit greu în desemnarea sa pe locul I în ierarhia fotbaliștilor de pe continent. Gerd Müller este golgeterul ultimei ediții a C.M. (10 goluri), și totodată autorul celor mai multe goluri (9) în istoria preliminariilor C.M.!

„Bombardierul" din München este într-adevăr un jucător cu un deosebit simț al porții. Statura sa atletică și în special picioarele cu putere de halterofil îi sînt atuuri de necontestat, care l-au ajutat, firește, să devină cel mai periculos atacant, nu numai în campionatul vest-german ci și în întreaga lume. Iată cîteva cifre care constituie totodată adevărate recorduri: Gerd Müller este de trei ani golgeterul campionatului vest-german; în cele 178 de meciuri de campionat a marcat 140 de goluri; iar în cele 22 de meciuri internaționale la care a participat, a înscris 28 de goluri.

In urmă cu cîțiva ani, directorul tehnic al echipei Bayern München, dr. Robert Schwann, spunea că Gerd poate fi pus alături de Beckenbauer, ca un mare produs al fotbalului european. Și încă o opinie interesantă : dacă Gerd Müller ar folosi loviturile cu capul tot atît de bine ca și cele cu ambele picioare, el s-ar fi ridicat cu siguranță la valoarea lui Pelé sau Di Stefano.

LUIGI RIVA

Al treilea în clasamentul european, Luigi Riva rămîne „idolul" italienilor. In preliminariile C.M. pentru calificarea în turneul final din Mexic, „Gigi" a marcat 7 goluri din cele 10 ale Squadrei.

Se știe, un accident stupid l-a scos temporar din activitatea competițională. In meciul cu Austria desfășurat la Viena, el și-a fracturat piciorul. Acum sîntem în măsură să vă spunem că ultimele radiografii au arătat că piciorul lui Riva este complet valid. I s-a scos ghipsul, iar în prezent medicii îi recomandă ușoare mișcări și reluarea treptată a activității. Antrenamentele propriu zise vor urma la finele acestei luni și se speră ca în martie, Gigi să reapară sub culorile echipei sale U. S. Cagliari, campioana peninsulară.

Luigi Riva este în vîrstă de 25 de ani. Reprezintă tipul ideal al atacantului: 1,80 m și 78 kg.

Palmaresul „Balonului de aur"

Cu distincția acordată lui Gerd Müller, „Balonul de aur" — atribuit de cunoscuta revistă pariziană „France Football" — a ajuns la a 15-a sa ediție. Iată-i pe cei care au cucerit acest prestigios trofeu:

1956 : **Matthews** (Anglia)
1957 : **Di Stefano** (Argentina)
1958 : **Kopa** (Franța)
1959 : **Di Stefano** (Argentina)
1960 : **Suarez** (Spania)
1961 : **Sivori** (Argentina)
1962 : **Masopust** (Cehoslovacia)
1963 : **Iașin** (U.R.S.S.)
1964 : **Law** (Scoția)
1965 : **Eusebio** (Portugalia)
1966 : **Bobby Charlton** (Anglia)
1967 : **Albert** (Ungaria)
1968 : **Best** (Irlanda de Nord)
1969 : **Rivera** (Italia)
1970 : **Gerd Müller** (R. F. a Germaniei)

sportul în lume

ÎNAINTEA MARILOR COMPETIȚII INTERNAȚIONALE DE BOB

BOBERII ROMÂNI AU AJUNS LA KÖNIGSSEE

Ultimul sport de iarnă care intră în activitatea internațională a acestui sezon preolimpic este bobul. El debutează, însă direct cu întrecerile pentru titlurile de campioni ai Europei (simbătă, la Königssee) și continuă cu cele pentru titlurile de campioni mondiali. Deci, o activitate bogată, care a pus în mișcare întreaga lume a acestui sport al gheții.

● Boberii italieni au început pregătirile pentru sezonul actual încă din toamnă : 40 de candidați au participat, sub conducerea lui d'Ilario, la un curs de antrenament la Chiavari, la malul mării ; apoi, 30 dintre ei au exersat împingerile pe gheață la Piele di Cadore ; iar cei mai buni au încheiat pregătirile la Königssee.

● Cele 4 manșe ale campionatului european de bob de patru persoane de la Igls—Innsbruck (15—16 ianuarie) se vor desfășura în nocturnă, începînd de la orele 20. Secretarul general al comitetului de organizare este Wolfgang Friedl, care a fost unul din promotorii jocurilor de iarnă din 1964.

● Juriul internațional al campionatelor mondiale de la Cervinia este format din : Marcel Leclef (Belgia) — președinte, Robin Dixon (Anglia) și James Lamy (S.U.A.) — membri, Petre Focseneanu (România) și Luciano Galli (Italia) — asistenți.

● Pînă acum și-au anunțat participarea la C.M. boberi din 13 țări : Austria, Canada, Cehoslovacia, Franța, R.F.G., Japonia, Marea Britanie, România, Spania, S.U.A., Suedia, Elveția și Italia.

● Oamenii de știință vin în ajutorul stațiunilor de sporturi de iarnă. In cazul ilustrat de fotografia de mai sus apa este trimisă de un compresor prin tuburi flexibile, cu ajutorul aerului comprimat, la presiunea de 200 metri cubi pe minut, spre duzele de pulverizare. La ieșire, în contact cu aerul aflat la o temperatură sub zero grade, apa se congelează instantaneu, formînd zăpada !

● Walter Graf, noul director tehnic al echipei Elveției, a anunțat că pînă acum s-au distins următoarele echipaje, care intră în vederile selecției : Wicki-Hubacher, Stadler-Schärer și Müller—Schenker (la bob 2), piloții Wicki, Stadler și Caviezel (la bob 4).

● Federația de bob din R.F.G. a hotărît să-și țină campionatele naționale la Igls (Austria), în continuarea campionatelor europene de bob 4.

● Suedia va trimite un echipaj de 2 la săptămîna preolimpică de la Sapporo.

● **Boberii români se află de aseară la Königssee, locul de disputare a campionatelor europene, care vor începe simbătă.** In urma antrenamentelor din aceste zile urmează să fie desemnate cele două echipaje care vor reprezenta țara noastră, pentru locurile de conducători existînd trei candidați **I. PANȚURU DRAGOȘ PANAITESCU** și **NICOLAE STAVRACHE.** Dintre ei, **Ion Panțuru, suportă dezavantajul unei lipse de antrenament pe pista respectivă pe care ceilalți au făcut cîteva zeci de coborîri la începutul lui decembrie.**

● Zilele acestea, o dată cu revenirea frigului va începe pregătirea pîrtiei de bob de la Sinaia, care va găzdui între 13—22 februarie și un concurs internațional, la startul căruia vor fi prezente cîteva din valoroasele echipaje ale continentului.

ÎNTRECERILE SPRINTERILOR GHEȚII

MARIA TASNADI (ROMÂNIA) PE LOCUL 3 ÎN CLASAMENTUL COMBINATEI DE LA INZELL

MÜNCHEN 3 (Agerpres). — Pe pista patinoarului din Inzell au continuat întrecerile competiției internaționale de patinaj viteză dotate cu „Trofeul celor 4 piste". In proba feminină de 1 000 m, victoria a revenit campioanei vest-germane Monika Pflug, cronometrată în 1 : 35,5, urmată de olandeza Sonia Paans — 1:42.3 **Patinatoarele românce Maria Tasnadi și Christa Tracher au ocupat locurile trei 1 : 44.4 și respectiv cinci — 1 : 45.9** Proba feminină de 3 000 m a fost cîștigată de Sonia Paans cu timpul de 5 : 21.0. **Maria Tasnadi s-a clasat pe locul patru cu 5 : 49.7 iar Christa Tracher a ocupat locul cinci cu 6 : 03.3.**

Iată și clasamentul combinației (după patru probe) : 1. **Monika Pflug** (R.F.G.) — 200.517 2. **Sonia Paans** (Olanda) — 208.750 ; 3. **MARIA TASNADI (România) — 216.883 p ; 4. Linda Rombouts (Belgia) — 220,350 p ; 5. CHRISTA TRACHER** (România) — 221.567 p etc.

Iată și cîteva dintre rezultatele înregistrate în întrecerile masculine : 500 m : **Boerjes** (Suedia) — 39.4 (vest-germanul **Erhard Keller** a ocupat locul trei cu 39,9) : 1 000 m : **Koenig** (Suedia) — 1 : 21,9 p ; 10 000 m : **Carlson** (Suedia) — 16 : 23.9.

Vitezistul suedez Hasse Borjes, cronometrat cu 39,7 în proba de 500 m, pe pista de la Inzell.
Telefoto : A.P. — Agerpres

HANDBALIȘTII BUCUREȘTENI PE LOCUL III LA BERLIN

Tradiționalul turneu internațional masculin de handbal de la Berlin a fost cîștigat în acest an de selecționata orașului Leipzig, care a totalizat 12 puncte. Pe locurile următoare s-au clasat, în ordine, echipele orașelor Magdeburg — 8 puncte, București — 6 puncte (59—50), Budapesta — 6 puncte (70—70), Berlin — 5 puncte, Copenhaga — 4 puncte, Praga — 1 punct. Selecționata orașului București este, de fapt, echipa Universitatea.

În ziua a doua a competiției, care s-a disputat după sistemul fulger, echipa orașului București a obținut două victorii (18—10 cu Praga și 11—9 cu Magdeburg) și a suferit o înfrîngere (5—6 cu Berlin).

Alte rezultate : Magdeburg — Copenhaga 11—10 ; Berlin — Praga 7—7 ; Leipzig — Copenhaga 10—5 ; Magdeburg — Budapesta 11—10 ; Leipzig — Praga 12—10 ; Leipzig — Berlin 7—4 ; Budapesta — Copenhaga 16—13.

DESANKA PEROVICI — Nr. 1 A SPORTULUI IUGOSLAV ÎN ANUL 1970

Tradiționala anchetă organizată de cotidianul belgrădean de specialitate „SPORT" a desemnat pe cel mai bun sportiv al anului 1970 în persoana trăgătoarei DESANKA PEROVICI din Novisad, campioană mondială la tir, titlu cucerit în toamna anului care a trecut la campionatele mondiale de la Phönix (S.U.A.).

In „colecția" de medalii a tinerei sportive s-au mai adăugat în anul 1970 o medalie de aur și una de argint la campionatele balcanice de la Izmir, un loc 1 și un loc 3 în dubla partidă România — Iugoslavia, medalia de argint la campionatele internaționale de tir ale Ungariei. Asemenea rezultate strălucite nu a reușit nici un sportiv iugoslav în anul ce a trecut pe arena internațională.

Alegerea ei din partea cititorilor ziarului este cu atît mai prețioasă cu cît Desanka Perovici a avut în Miroslav Cerar (gimnastică), Dane Korita (atletism), Branislav Simonovici (baschet) și Dragan Geaici (fotbal) concurenți redutabili. Alături de Vera Nicolici și Giurgiua Biedov Desanka Perovici este cea de a treia sportivă care cucerește acest prețios trofeu oferit de ziarul „SPORT"—Belgrad.

TENISMANII EUROPENI OBȚIN VICTORII LA PERTH

După încheierea întrecerilor competiției internaționale feminine de tenis dotată cu „Cupa F.I.L.T.", la Perth au început campionatele internaționale ale Australiei de vest. In proba de simplu feminin, o surpriză a fost produsă de olandeza Betty Stove, care a eliminat-o pe puternica jucătoare australiană Evonne Goolagong cu 8—6, 6—2. In semifinale, însă, Stove a fost învinsă de Virginia Wade (Anglia) : 6—1, 6—4.

Iată și cîteva rezultate din întrecerile masculine : Metreveli (U.R.S.S.) — Dibley Australia) 2—6, 7—5 6—3 ; Rouyer (Franța) — Bartlett (Australia) 7—5, 6—2 ; Zednik (Cehoslovacia) — Evans (Australia) 6—2, 6—4 ; Metreveli, Bartlett — Rouyer, Chanfreau 6—4, 6—3.

fotbal meridiane

ECHIPA NAȚIONALĂ A FRANȚEI ÎNCEPE TURNEUL SUD-AMERICAN

Echipa reprezentativă de fotbal a Franței, „tricolorii" cum se scrie în mod obișnuit în presa franceză, începe de mîine un turneu sud-american de 20 de zile, fapt ce reprezintă o noutate în fotbalul francez și un subiect de discuții, încheiat acum, în ajunul plecării. Punctul de vedere al selecționerului **Georges Boulogne** a triumfat în pofida opoziției unor cluburi și a acelor care contestau oportunitatea unei asemenea deplasări pentru echipa națională.

Cei 18 aleși pentru lungul voiaj vor traversa mîine Oceanul și vor începe turneul în Argentina **vineri 8 ianuarie la Buenos Aires,** unde vor întîlni o selecționată a țării gazdă. **Va urma revanșa, la 12 ianuarie, la Rosario,** după care tricolorii francezi vor pleca în **Brazilia** pentru două meciuri : unul la **Curitiba (18 ianuarie),** celălalt, la **Porto Alegre, cu Internacional sau Gremio (21 ianuarie).** Apoi, 4 000 km de zbor pînă la Lima unde Franța va juca la 24 ianuarie cu **Universitario** din capitala Perului. Deci un voiaj mai puțin costisitor, cu adversari de mai mică valoare, ocolind Rio de Janeiro, în comparație cu turneul de anul trecut al echipei României.

Noutățile din echipa Franței sînt puține, însă importante. Georges Boulogne caută un viitor înlocuitor pentru Djorkaeff. Îl va încerca pe **Jean Pierre Lopez** de la Olympique Marseille. În lotul reprezentativ francez reapare **Aubour** (Rennes), portarul „dezastrului" de la Belgrad (Iugoslavia — Franța 5—1 !), fotbalist abandonat după acel insucces al Franței, descurajat, ajuns somer și revenit pe firmament datorită echipei din Rennes care l-a recuperat.

Dar iată pe cei 18 fotbaliști francezi care încearcă, așa cum se spune în mod curent în fotbalul european, **„marea aventură sud-americană" :** CARNUS (Saint-Etienne) și AUBOUR (Rennes) — portari ; Djorkaeff (Paris Saint Germain), NOVI (Olympique Marseille), BOSQUIER (S. Et.), ROSTAGNI (Bordeaux), LEMERRE (Nantes), LOPEZ (O.M.) apărători ; MICHEL (Nantes), MEZY (Nîmes), HUCK (Strassbourg), HERBET (Reims), mijlocași ; FLOCH (Monaco), LECH (Sochaux), REVELLI (S. Et.), LOUBET (O.M.), BERETTA (S. Et), MOLITOR (Strassbourg) înaintași.

Campionate • Campionate • Campionate

ITALIA : Milan a trecut în frunte

Etapa de ieri a campionatului italian (a 12-a) a scos în evidență forma excelentă în care se află A.C. Milan, noul lider al clasamentului, în timp ce următoarele clasate, **Napoli, Bologna** și **Cagliari** n-au strălucit mulțumindu-se cu scoruri egale. O formă ascendentă cunoaște și **Internazionale,** intrată și ea în plutonul echipelor fruntașe.

Iată rezultatele și autorii golurilor : **Bologna — Verona 2—2** (Bergamaschi și Clerici pentru Verona ; Savoldi și Bulgarelli pentru gazde) ; **Cagliari — Torino 0—0 ; Juventus — Lazio 3—1** (Haller, Cuccureddu și Cappello, respectiv Massa) ; **Lanerossi Vicenza — Foggia 1—0** (Ciccolo) ; **Milan — Catania 4—0** (Prati 3 și Benetti) ; **Roma — Napoli 2—2** (Hamrin și Ghio pentru Napoli ; respectiv Del Sol și Liguori) ; **Sampdoria — Internazionale 0—2** (Mazzola și Bertini) ; **Varese — Fiorentina 0—0.** În clasament :

1. Milan	12	7	5	0	25- 5 19
2. Napoli	12	7	4	1	12- 5 18
3. Cagliari	12	5	6	1	18-11 16

Urmează : Internazionale 16 p, Bologna 15 p, Roma și Iuventus, cîte 13 p.

În clasamentul golgeterilor conduce **Savoldi** (Bologna) cu 11 goluri, urmat de **Boninsegna** (Internazionale) 10 și **Prati** (Milan) 9, Domenghini (Cagliari) și Villa (Milan) 6 etc.

Cesare TRENTINI

TRAGICUL ACCIDENT DIN SCOȚIA

66 de morți și 80 de răniți pe „Ibroks Park"

66 de persoane și-au pierdut viața și 80 au fost rănite cu prilejul meciului de fotbal dintre echipele scoțiene Glasgow Rangers și Celtic Glasgow, disputat simbătă și încheiat cu rezultatul de 1—1. Accidentul a fost provocat de căderea balustradei de protecție a uneia din scările de acces ale stadionului Ibroks Park, în ultimele secunde ale întîlnirii, cînd spectatorii se grăbeau să părăsească stadionul, mai multe sute de persoane prăbușindu-se în gol de la cîteva zeci de metri. Anunțînd acest bilanț, autoritățile au exprimat temerea că numărul victimelor ar putea spori în orele următoare, din cauza stării deosebit de grave a multora dintre răniți.

ACEST ACCIDENT ESTE SOCOTIT CA FIIND CEL MAI GRAV DE PE TERENURILE DE SPORT SCOȚIENE ; în 1902, cu prilejul meciului Scoția — Anglia, disputat pe același stadion, au pierit, ca urmare a prăbușirii unei secțiuni a tribunei, 25 de persoane. Statisticile britanice mai înregistrează un accident similar în anul 1946, care a avut loc în orașul Bolton, cînd 33 de spectatori au murit și peste 500 au fost răniți.

Iată cîteva rezultate înregistrate în cadrul campionatului scoțian : Hibernian — Cowdenbeath 2—2 ; Kilmarnock — A.Y.R. United 1—1 ; Morton — St. Mirren 1—1 ; St. Johnstone — Aberdeen 0—1.

Primele clasate :

1. Aberdeen	19	16	2	1	43- 7 34
2. Celtic	19	15	2	2	43- 9 32
3. Rangers	19	10	4	5	36-17 24

ANGLIA : Etapă de cupă

Rezultatele înregistrate în turul trei al „Cupei Angliei" : Crystal Palace — Chelsea 2—2 ; Cardiff — Brighton 1—0 ; Blackpool — West Ham United 4—0 ; Chester — Derby 1—2 ; Everton — Blackburn Rovers 2—0 ; Liverpool — Aldershot 1—0 ; Huddersfield — Birmingham 1—1 ; Manchester City — Wigan Athletic 1—0 ; Manchester United — Middlesbrough 6—0 ; Nottingham Forest — Luton Town 1—1 ; Portsmouth — Scheffield United 2—0.

Din cauza terenurilor impracticabile, zece partide au fost amînate.

Din nou Albert Șesternev

În urma anchetei organizate în rîndurile ziariștilor sportivi și ale comentatorilor de radio și televiziune din U.R.S.S., cel mai bun fotbalist sovietic al anului 1970 a fost desemnat Albert Șesternev, de la clubul T.S.K.A. Moscova. În vîrstă de 29 de ani, Albert Șesternev a fost selecționat pînă în prezent de 81 de ori în echipa reprezentativă a U.R.S.S.

Echipe europene în turneu

Continuîndu-și turneul în Mexic, echipa cehoslovacă Dukla Praga a jucat la Ciudad de Mexico cu formația locală Universitario. Scorul : 0—0. La Puebla, echipa vest-germană Hamburger S.V. a învins cu scorul de 4—0 echipa locală Fuebla F.C. Presa mexicană subliniază jocul excepțional prestat de Uwe Seeler, care a marcat două goluri.

TELEX • TELEX • TELEX

După disputarea a 5 runde, în turneul internațional de șah de la Hastings (Anglia) conduce marele maestru cehoslovac V. Hort cu 3½ puncte, urmat de Mestrovici (Iugoslavia). Krogius (U.R.S.S.) — 3 p, Uhlmann (R.D.G.) — 2½ (1) p, Gligorici (Iugoslavia), Portisch (Ungaria) — 2½ p etc.

În cadrul turneului internațional masculin de baschet de la Goeteborg (Suedia), selecționata Franței a surclasat cu 115—58 (68—27) formația Angliei. Cei mai buni jucători ai învingătorilor au fost Ledent și Gilles, care au înscris cîte 19 puncte fiecare. Într-o partidă deosebit de echilibrată, reprezentativa Suediei a dispus la limită : 75—73 (38—37) de echipa Finlandei. În clasamentul competiției conduce Franța cu 4 puncte (207—138), urmată de Suedia — 4 p (176—136), Finlanda și Anglia cu cîte 2 p.

■

La Garmisch Partenkirchen s-a disputat o probă feminină de slalom, la startul căreia au fost prezente schioare din Austria, Anglia, R. F. a Germaniei, Italia și S.U.A. Victoria a revenit sportivei vest-germane Rosi Speiser, care în cele două manșe a realizat timpul total de 60,21 (32,82 plus 36,39). Pe locurile următoare s-au clasat Daniela Viberti (Italia) — 70,05 și Traudl Treichl (R.F.G.) — 70,16 etc.

Echipa de judo a Olandei a susținut recent două întîlniri amicale la Paris cu selecționata Franței. În prima, luptătorii francezi au terminat învingători cu scorul de 8—2. Meciul revanșă s-a încheiat cu scorul de 6—4 în favoarea oaspeților. De remarcat frumoasa evoluție a cunoscutului campion olandez Ruska (categoria grea), învingător în ambele întîlniri.

■

Numeroși spectatori au urmărit la „Madison Square Garden" din New York prima partidă din cadrul competiției internaționale de tenis (rezervată jucătorilor profesioniști) „Campionatul clasic 1971", care a opus pe cunoscuții campioni australieni Rod Laver și Ken Rosewall. La capătul unei dispute spectaculoase, victoria a revenit lui Laver în trei seturi : 6—3, 6—2, 7—5.

■

Echipa de volei (juniori) a Franței și-a început turneul în R.F. a Germaniei, jucînd la Osnabruck cu selecționata de juniori a țării gazdă. Tinerii voleibaliști vest-germani au terminat învingători cu scorul de 3—0 (15—6, 15—12, 15—10).

HOCHEIȘTII SOVIETICI CONDUC ÎN GRUPA A a C. E.

În întrecerile grupei A a campionatului european de hochei pe gheață (juniori), care se desfășoară la Prešov (Cehoslovacia), echipa R.F. a Germaniei a întrecut cu scorul de 5—2 (0—1, 3—1, 2—0) selecționata Norvegiei.

În clasamentul competiției conduce neînvinsă reprezentativa U.R.S.S. cu 8 puncte, urmată de echipele Cehoslovaciei — 7 puncte, Suediei — 5 puncte, Finlandei — 4 puncte, R. F. a Germaniei — 2 puncte, Norvegiei — 0 puncte.

SĂRITORII CEHOSLOVACI PE PRIMELE LOCURI ÎN „TURNEUL CELOR 4 TRAMBULINE"

Ieri, pe trambulina olimpică de la Innsbruck, s-a disputat al treilea concurs din cadrul turneului germano-austriac dotat cu „Turneul celor 4 trambuline". Așa cum se întîmplă adesea în întrecerile de schi surprizele nu au lipsit. Astfel, cîștigătorul întrecerilor de la Oberstdorf și Garmisch, norvegianul Ingolf Mork, a căzut la a doua săritură (în prima era printre fruntași, cu 93 m) și a pierdut șansa de a cîștiga întrecerea.

O comportare deosebit de bună au avut în schimb săritorii cehoslovaci care au ocupat în final primele trei locuri, în ordinea următoare : 1. Zbynek Hubac **246 p (92 + 96 m) ; 2.** Jiri Raska **243,9 p (92,5 + 92 m) :** 3. R. Höhnl **240,2 (95 + 93,5 m).**

Înaintea ultimului concurs, care se va disputa la 6 ianuarie la Bischofsnofen (și va fi transmis la posturile noastre de televiziune), în fruntea clasamentului general se află Jiri Raska **(Cehoslovacia) cu 709,2 p, urmat de** Ingolf Mork **(Norvegia) — 699,7 p și** Zdenek Hubac **(Cehoslovacia) — 698,8 p.**

BASCHETBALIȘTII DE LA STEAUA — ÎNVINȘI LA LENINGRAD

Evoluînd la Leningrad, în prima întîlnire din „Cupa Cupelor" la baschet masculin cu echipa sovietică Spartak Leningrad, formația bucureșteană Steaua a fost învinsă la scorul de 93—54 (41—30). Returul întîlnirii se va disputa la 14 ianuarie, la București.

Redacția și administrația : str. Vasile Conta nr. 16 ; telefoane : centrală 11.10.05, secția corespondenți 11.51.09, interurban 72 și 286 ; telex : sportrom buc. 180. Tiparul „I. P. Informația", București 40368

PROLETARI DIN TOATE ȚĂRILE, UNIȚI-VĂ!

sportul

ZIAR AL CONSILIULUI NAȚIONAL PENTRU EDUCAȚIE FIZICĂ ȘI SPORT

ANUL XXVI — Nr. 1132 (6566) 4 PAGINI 30 BANI Marți 5 ianuarie 1971

ATLEȚII GHEȚII ȘI AI PÎRTIILOR DE ZĂPADĂ LA STARTUL UNUI SEZON HOTĂRÎTOR

● Boberii la campionatele Europei și ale lumii ● Biatloniștii în căutarea biletelor pentru Sapporo ● Schiorii probelor alpine, săritorii și fondiștii luptă pentru afirmare

Pentru cei mai mulți dintre sportivi, sezonul alb înseamnă vacanță competițională. Și dacă ei se aglomerează la munte o fac pentru a uita încordarea unui sezon; pentru a-și căuta echilibrul lăuntric și totodată încrederea; pentru a „cimenta" forma viitorului sezon.

Pentru disciplinele iernii, acest anotimp înseamnă însă sărbătoarea examenelor. Sezonul 1971, sezon preolimpic, a început și va continua sub semnul celor cinci cercuri care în 1972 vor orna — pentru prima oară iarna — o stațiune albă din continentul celor mai mari munți. Asia. Mirajului olimpic i se adaugă, însă, campionatele mondiale și europene, sau — în cazul schiului — acea „Cupă mondială" care a început să cîntărească mai greu chiar decît un titlu de campion mondial sau olimpic. Iată, deci, că iarna 1971 este — ca mai toate din ultimul deceniu — o iarnă plină de evenimente de primă mărime pentru sporturile albe.

BOBERII DESCHID PÎRTIA

Amenințat în însăși existența sa olimpică, bobul abordează acest sezon cu hotărîrea de a dovedi că poate fi un sport mai popular. Este o sarcină grea, dar el luptă să forțeze destinul. Campionatele europene care încep săptămîna aceasta la Königssee pe o pistă pentru... săniuțe marchează începutul întrecerilor care vor împărți la sfîrșitul lunii și ambele titluri de campioni ai lumii. În „hora" aceasta sînt prezenți și boberii noștri, în frunte cu **Ion Panțuru**, cel care ne-a deschis gustul medaliilor, reînnodînd o tradiție. Cum însă anii nu stau pe loc, sperăm **să avem în iarna aceasta conturați alți... Panțuri care să definitiveze poziția printre fruntași a boberilor noștri.** Pentru noi, un eveniment deosebit va fi însă și concursul internațional de la Sinaia.

Boberii români după ultimul antrenament efectuat la Predeal, înaintea plecării la Königssee.

Foto: N. DRAGOȘ

CALENDARUL BOBERILOR

8—9.I: camp. europene bob 2 pers. — **Königssee** (R.F.G.).
15—16.I: camp. europene bob 4 pers. — **Igls** (Austria).
24—31.I: camp. mondiale (2+4 pers.) — **Cervinia** (Italia).
6—7.II: camp. europene tineret — **St.-Moritz** (Elveția).
2—10.II: concurs preolimpic — **Sapporo** (Japonia).
13—22.II: concurs internațional — **Sinaia.**

BIATLONIȘTII VOR SĂ CONFIRME ȘI SĂ AJUNGĂ LA SAPPORO

Biatloniștii, acești eminenți polisportivi, aleargă — din vară — zilnic, pînă se înving. Și cînd totul reclamă odihnă și relaxare, găsesc pu-

Gh. EPURAN
B. MIHAI

(Continuarea în pag. a 4-a)

Actualitatea fotbalistică la ora începerii pregătirilor

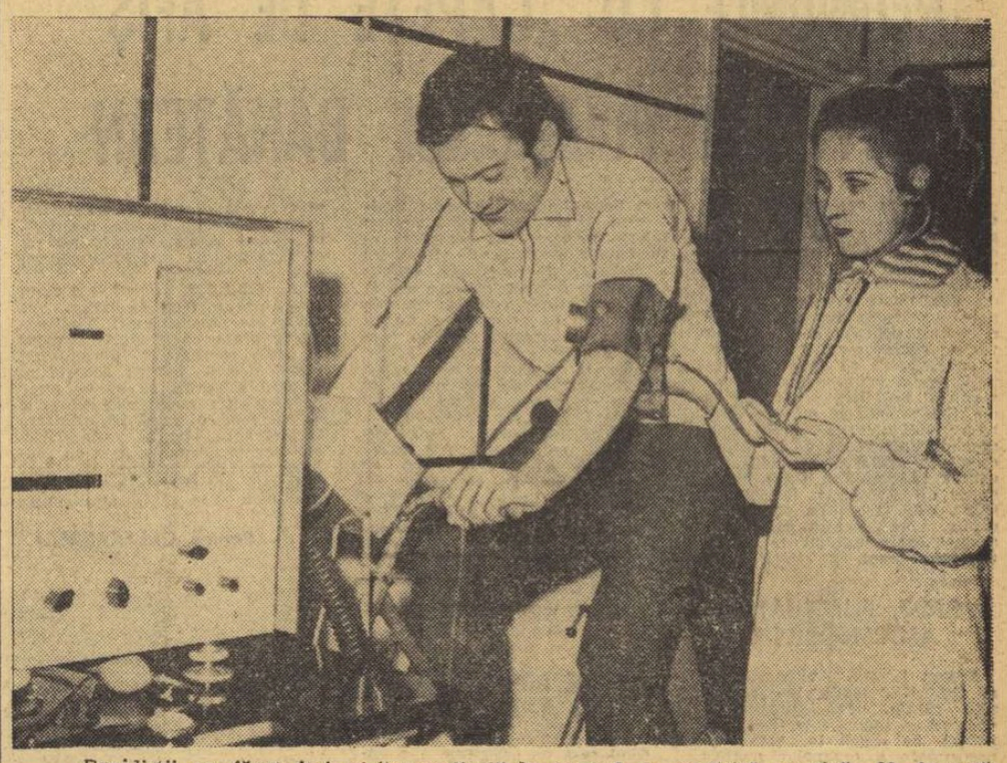

Rapidiștii au făcut ieri vizita medicală la centrul de medicină sportivă „23 August". Iată-l pe fundașul Pop efectuînd proba Åstrand pentru aprecierea capacii tății de efort.

Foto: THEO MACARSCHI

FEBRĂ DE START LA STEAGUL ROȘU

Începînd de astăzi dimineață, jucătorii Steagului roșu Brașov sînt din nou împreună, convocați în vederea vizitei medicale și a stabilirii programului de pregătire de pînă la reluarea campionatului.

La antrenamentele care vor începe în zilele următoare va participa și portarul Mircea Albu, de la Tractorul dar rămîne încă sub semnul întrebării prezența lui Drăgoi, care a suferit spre sfîrșitul turului o puternică întindere de ligamente.

În ceea ce privește programul săptămînilor următoare, în ziua de 7 ianuarie fotbaliștii brașoveni vor urca la Poiana unde vor rămîne pînă în jurul datei de 20, cînd este preconizată plecarea în turneul din Grecia. După toate probabilitățile, turneul amintit — definitivat la invitația lui Olimpiakos Pireu — va dura 18 zile, interval în care „stegarii" vor susține patru partide, deja contractate.

Se intenționează, de asemenea, prelungirea acestui turneu cu încă 12 zile — 3 sau 4 meciuri — în Liban, în așa fel încît întoarcerea în țară a echipei să coincidă cu ajunul meciurilor de Cupă. **(B. M.)**

C.F.R. TIMIȘOARA SE ÎNTĂREȘTE CU... PATRU BUCUREȘTENI !

Deși oficial vor începe pregătirile pentru retur abia la 7 ianuarie, ceferiștii timișoreni nu au întrerupt, de fapt, antrenamentele, care se desfășoară fără... antrenor ! În orice caz, pînă la 7 ianuarie, conducerea clubului ne-a asigurat că va rezolva și această problemă. În altă ordine de idei, lotul ceferiștilor a fost completat cu 4 jucători. Numele lor constituie deocamdată un mare secret, dar se știe că toți sînt din București!

P. ARCAN — coresp. principal

P. MOLDOVEANU, ANTRENOR LA PROGRESUL BUCUREȘTI...

Conducerea clubului sportiv Progresul București ne-a anunțat că a aprobat cererea de transfer a antrenorului Victor Stănculescu. În returul campionatului, Progresul va avea ca antrenor principal pe **Petre Moldoveanu**, iar secund va fi **Fl. Știrbei**. Fostul antrenor secund, Alexandru Caricas, a trecut la centrul de copii și juniori.

...ȘI E. MLADIN LA F. C. GALAȚI

La noul club de fotbal din orașul dunărean, F.C. Galați, se pun multe speranțe în anul 1971. Conducerea tehnică a formației, sub direcția antrenorului **Eugen Mladin**, a întocmit un vast plan de pregătire a echipei în vederea reluării campionatului. Jucătorii fostei echipe de divizia B Oțelul,

(Continuare în pag. a 3-a)

VOM MAI AUZI DE EI

Organizatorii *„Cupei Dinamo"* și *„Cupei 30 Decembrie"* la patinaj viteză și-au lărgit aria concursurilor pe care le patronează, incluzînd în programul competițiilor probe pentru toate categoriile de alergători. Această formulă a mărit fireste interesul și preocuparea antrenorilor din întreaga țară, dovada constituind-o prezența la start a reprezentanților tuturor cluburilor și asociațiilor cu secții de patinaj.

Dacă întrecerile seniorilor nu au adus noutăți, în schimb probele rezervate juniorilor și copiilor au scos în relief un fapt îmbucurător pentru patinajul de viteză: *numeroase elemente dotate, care se anunță ca viitori performeri.* S-au remarcat, în special, micii viteziști pregătiți de prof. *P. Tivadaru* (Metalurgica Sibiu) și de antrenorul *E. Urlich* (Dinamo Brașov). Alături de *Carmen Dragoman* (Metalurgica Sibiu) și *Zoltan Șandor* (Dinamo Brașov), autorii primelor recorduri ale sezonului, ni se pare vrednic de subliniat comportarea tinerilor *Sanda Frum, Adrian Ciobanu, Geza Ballo, Ursula Rauch, Clara Mike, Eugen Imecs, Victor Ciolacu, Gh. Dumitrescu, Eva Szigeti, Anca Vîrbănescu, Viorela Scurtu, Adrian Vîrbănescu, Fodor Fokt, Ion Opincaru, Marian Mihael și N. Terzeanovici.* Ne oprim aici pentru că lista viteziștilor în curs de afirmare despre care cu siguranță vom mai auzi, e mult mai mare...

Tr. IOANIȚESCU

Carmen Dragoman (Metalurgica Sibiu), autoare a două recente recorduri la copii, pregătește noi performanțe pentru actualul sezon.

Corespondențe DE SEZON

UN SUCCES CE SE VREA REPETAT

Grupul școlar „Steagul roșu" este una din unitățile școlare gigant, care stringe în clasele sau internatul său cu mult peste 1000 de elevi de profesională, de școală tehnică și de maiștri.

Numai un astfel de uriaș ar fi putut găzdui în condiții optime o tabără de pregătire de proporțiile celei inițiate de Ministerul Învățămîntului — Direcția învățămîntului profesional și tehnic. Aproape 400 de elevi sportivi ai școlilor profesionale și liceelor de specialitate din șapte județe, îndrumați de 26 cadre de specialitate, profesori de educație fizică, au fost adunați la Brașov pentru perioada 21 decembrie '70—3 ianuarie '71 spre a da un fundament de pregătire disciplinelor sportive preferate: atletism, box, lupte, judo, haltere. Cinci sporturi, pentru care cei mai buni elevi din Iași, Constanța, Galați, Craiova, București, Brașov și Sibiu s-au strîns să se pregătească, să facă schimb de experiență și cunoștințe, să se cunoască, să se întreacă.

Atleții folosesc sala de atletism „Steagul roșu", lungă de 80 de m. care permite antrenamente optime (pe

Mihai BÎRA

(Continuare în pag. a 2-a)

● 5 sporturi,,, din 7 județe ● O idee excelentă, excelent realizată ● Sala de forță - numitorul comun - al tuturor disciplinelor ● Concluzie: un succes, întotdeauna, se vrea repetat

VOLEIBALIȘTII JUNIORI PLEACĂ LA SOFIA

Azi pleacă la Sofia, pentru a participa la tradiționalul turneu de Anul Nou organizat de federația de specialitate bulgară, loturile de volei juniori (băieți și fete). Lotul masculin este însoțit de antrenorul prof. Marcel Șerbu și dr. Traian Căldare, iar cel feminin de S. Chiriță, I. Cristian și L. Sorbală.

Împreună cu echipele vor face deplasarea și arbitrii V. Chioreanu din Cluj și V. Ranghel din Ploiești.

PLENARA CLUBULUI SPORTIV STEAUA

Ieri, în sala Casei Centrale a Armatei, a avut loc plenara clubului sportiv Steaua. Au participat general locotenent **Ion Coman**, adjunct al ministrului Forțelor Armate, **Emil Ghibu**, vicepreședinte al C.N.E.F.S., **Tudor Vasile**, președintele C.M.E.F.S. București, col. **Maximilian Pandele**, președintele clubului Steaua, antrenori, sportivi și activiști ai clubului, numeroși invitați. În darea de seamă, prezentată de către col. Maximilian Pandele, au fost scoase în evidență succesele obținute de sportivii militari în întrecerile interne și internaționale, mijloacele care au contribuit la realizarea lor, precum și unele deficiențe care s-au manifestat mai pregnant în munca unora dintre secțiile clubului. De asemenea, au fost trasate principalele jaloane ale activității viitoare, care are ca obiectiv principal comportarea la un nivel cît mai bun la J.O. a sportivilor de la Steaua selecționați în loturile olimpice. Pe marginea dării de seamă au luat cuvîntul sportivi, antrenori, tehnicieni și cadre din conducerea clubului Steaua, invitați din cadrul C.N.E.F.S., care au subliniat, în intervențiile lor, rezultatele bune obținute în anul 1970 de reprezentanții clubului, exprimîndu-și totodată dorința de a contribui cu și mai mult elan la creșterea performanțelor în acest an preolimpic.

În încheierea plenarei au fost alese consiliul și biroul clubului, precum și birourile secțiilor pe ramură de sport.

Blocnotes

În timp ce promoroaca ne amenință la pervaz, iar ghetele cu crampoane zboară spre tropice, nouă, celor neconsolați, nu ne rămîne decît să spunem cîteva despre fotbal. Așa, cu gîndul melancolic la balonul rotund, ne-am amintit de o vorbă a cunoscutului actor italian Raf Vallone: **„Terenurile de fotbal sînt singurele locuri pe lume unde poți urla fără să te ia imediat cineva drept cîntăreț".**

VICTOR BĂNCIULESCU

LOTUL OLIMPIC DE BOX LA PĂLTINIȘ

Meciul cu R.D.G. la 6 martie

A fost alcătuit lotul olimpic de box (lărgit), în vederea competițiilor internaționale din acest an. Antrenorii **I. Popa, I. Chiriac, I. Stoianovici și T. Niculescu** s-au fixat asupra următorilor sportivi: **A. Mihai, P. Ganea, C. Ciucă, C. Gruiescu, A. Dumitrescu, G. Pometcu, P. Nedelcea, Gh. Ciochină, A. Iliescu, C. Stanef, C. Cuțov, P. Dobrescu, V. Silberman, Gh. Ene, I. Covaci, Gh. Călin, H. Stump, A. Năstac, I. Monea, P. Cimpeanu, M. Constantinescu, I. Alexe și I. Dascălu.** Boxerii selecționați vor începe azi dimineață vizita medicală, pînă la 10 ianuarie ei urmînd a participa la antrenamente pentru îmbunătățirea forței și rezistenței. Între 10 și 31 ianuarie, profitînd de pauza competițională, lotul olimpic se va afla la Pălținiș, unde va pune accent pe îmbunătățirea pregătirii fizice generale și specifice (dezvoltarea forței, rezistenței și vitezei). Toate aceste măsuri au în vedere prezentarea boxerilor noștri în maximum de formă la meciurile cu R. D. Germană (6 martie) și Danemarca (20 martie).

În frunte cu profesorul Gheorghe Pîștea, elevii școlii sportive Brașovia parcurg zilnic zeci de kilometri pe traseul curselor de fond din Poiana Brașov.

Foto: M. FELIX

EXEMPLUL CELOR MAI BUNI

Bilanțul anului 1970 se înscrie ca rodnic pentru sportul românesc. Deși factorii de responsabilitate ai acestei activități l-au socotit numai **„satisfăcător"**, probabil pentru a nu leza spiritul tradițional al modestiei și ochiul riguros critic cu care am învățat să privim întreaga noastră activitate. O asemenea zgîrcenie în aprecieri nu este rea, pentru motivul că ea îndeamnă la investigații obiective, evaluează succesele la scările și etaloanele înalte ale actualelor cerințe de pe plan mondial. **Opt titluri de campioni ai lumii, trei ai Europei, aproape 100 de victorii balcanice, alcătuiesc un activ, fără îndoială, remarcabil.**

Drept este că la încheierea unui an, după ce ai adunat și ai scăzut, să-i răsplătești — fie și cu o strîngere de mînă — pe cei care prin munca, străduința și năduseala lor au contribuit la reușita generală.

Instaurînd o frumoasă tradiție, Consiliul Național, publicații de specialitate, diferite organizații din perimetrul stadionului, au instituit cupe și trofee pentru cei mai merituoși sportivi, decernate recent în cadrul unei ceremonii simbolice, desfășurată în sala „Floreasca" din Capitală.

Cu același prilej au fost înmînate și alte distincții. S-au atribuit titluri de antrenor emerit unui număr însemnat de dascăli în ale sportului, care de ani și ani nu-și cruță eforturile pentru a pune talentul, cunoștințele și experiența lor în slujba creșterii și desăvîrșirii noilor generații de performeri ai sportului românesc. Totodată, mai mulți ilustri campioni ai arenei au primit insigna de maestru-emerit, această veritabilă **„Legiune de onoare"** a sportivilor...

Actul de la finele anului 1970 a avut un ecou amplu. În multe locuri, laureații sportului au fost sărbătoriți de colectivele din care fac parte în cadrul unor ceremonii care au purtat deopotrivă amprenta bucuriei, admirației și a îndemnului. Mai cu seamă a îndemnului adresat celor mai tineri, aflați deocamdată la începutul drumului spinos și aspru care conduce spre consacrare.

Și n-ar fi rău ca pretutindeni să aibă loc asemenea reuniuni, în care să se transmită mesajul de desăvîrșire adresat vlăstarelor sportului românesc. Fiindcă din ele va crește pădurea robustă de mîine, adăpată dintr-o grijă neîntreruptă, crescută la căldura inimilor care bat fără oprire pentru progresul și gloria sportului României Socialiste.

I. MITROFAN

Publicăm astăzi fotografiile altor patru antrenori și sportivi distinși cu prilejul festivității din 28 decembrie 1970, din sala Floreasca: GRIGORE IOANID (tir), SERGIU SAMARIAN (șah) — antrenori emeriți, MARGARETA TEODORESCU (șah) și MIHAI ADASCALIȚEI (zbor fără motor) — maeștri emeriți ai sportului.

Fotografii de D. NEAGU

— BOX —

REUNIUNILE CU „CAPETE DE AFIȘ" POT URNI PUGILISMUL BĂNĂȚEAN

Sînt multe cauzele care au concurat, în ultimii ani, la regresul boxului din Timișoara, centru altădată fruntaș în pugilismul autohton. Cînd aud de Timișoara, tehnicienii federației de specialitate încruntă sprîncenele, supărarea lor fiind într-o măsură justificată, dacă avem în vedere slabele rezultate obținute în ultimii ani de sportivii bănățeni. Spunem într-o măsură, întrucît și F.R. Box are partea sa de vină în ceea ce privește stagnarea sportului cu mănuși timișorean. Vom vedea de ce. Aflîndu-ne în orașul de pe Bega, am căutat să depistăm sursa atmosferei de lîncezeală instalată în sălile de box, ce perspective există, totuși, pentru reabilitarea acestui sport îndrăgit de spectatorii timișoreni.

STOP, FLUCTUAȚIEI ANTRENORILOR

Adrian Damșa, vicepreședinte al C.J.E.F.S. Timiș, în atribuțiile căruia intră îndrumarea sporturilor individuale (deci, și boxul) se referă la „lipsa de preocupare a organelor sportive locale pentru găsirea antrenorilor calificați". La Timișoara există, într-adevăr, foarte puțini tehnicieni competenți. De cîțiva ani a venit de la Ciudanovița, antrenorul Dumitru Rujan. S-a angajat la Electromotor, dar țelul său era să ajungă la U.M.T., unde există un nucleu pugilistic. N-a reușit, în schimb la U.M.T. a fost adus antrenorul Baboș, care activase la Oradea. După trei săptămîni de activitate, acesta s-a prezentat la recentele finale ale campionatelor naționale de seniori, unul dintre elevii săi (M Grigore) reușind să-și adjudece medalia de bronz la categoria cocoș. Tot aici a funcționat un timp antrenorul Gh. Dunei, dar colegii săi, mai vechi la U.M.T. (Pazmani și Bucsay), au reușit să... scape de el. Pentru Dunei s-a găsit un loc la Școala sportivă, instituție nou înființată, în care se pregătesc elevii școlilor profesionale din oraș și de unde se preconizează a se alimenta, cu precădere, boxul timișorean. La C.F.R. sînt doi antrenori, plătiți cu ora : Ion Istrate și absolventul I.E.F.S., cu specializare box, Petrache Morun. Deși au trecut mai bine de doi ani de la preluarea secției de către acești tehnicieni, la C.F.R. rezultatele încă nu se văd. Motiv pentru care s-a hotărît ca în noul an antrenor principal al ceferiștilor să fie numit experimentatul tehnician Paul Mentzel.

Nucleul pugilistic existent la cele două importante secții timișorene (U.M.T. și C.F.R.) trebuie întărit, în sensul că e necesar să se bareze tendința de fluctuare a cadrelor de antrenori. Pentru aceasta se impune (printre altele) asigurarea unor condiții corespunzătoare de pregătire a tinerilor boxeri. Aceștia sînt, în majoritate, elevi la școlile profesionale, unde sînt create condiții de învățătură, de destindere, și tocmai de aceea, venind într-o sală de box, ei au nevoie să găsească același cadru : aparatură specifică, echipament, apă caldă etc. Secția de box a U.M.T ar fi putut avea, ne spune cunoscutul arbitru Ladislau Krauser, o frumoasă sală de antrenament, pusă la dispoziție prin bunăvoința direcției Școlii generale nr. 3. Trebuia puțin amenajată, utilată cu cîteva aparate, dar tradiționala indolență a asociației a făcut ca sala respectivă să fie pierdută.

CINE ARE NEVOIE DE AJUTOR ?

Cînd raza de activitate a comisiei de box a vechii regiuni Banat se extindea asupra unor centre pugilistice importante, cum sînt Timișoara, Bocșa, Reșița, Ciudanovița, lucrurile erau, desigur, mai complicate. Acum, în afară de Timișoara există o singură secție, la Lugoj. Răspunderile sînt, deci, mai reduse, ele limitîndu-se în principal la cele două secții timișorene — U.M.T. și C.F.R. Președintele comisiei județene, arbitrul Ion Ilievici, ca și ceilalți membri, vizitează cu regularitate sălile respective, asistă la antrenamente, discută cu sportivii. Autoritatea lor asupra antrenorilor este, însă, doar morală. Aceștia din urmă au nevoie de un ajutor practic, eficient, care nu poate veni, în principal, decît din partea F.R. Box. La Timișoara e apreciat faptul că din cînd în cînd, foștii pugiliști Gh. Fiat, V. Schiopu, E. Fürész vin în mijlocul tehnicienilor de aici. Din păcate, deplasările acestora se rezumă la aprecieri la adresa comisiei județene. Dar nu comisia are nevoie de sprijin, ci antrenorii, care simt nevoia unei îndrumări competente, oficiale. Cu siguranță că alta ar fi eficiența unor astfel de deplasări, dacă antrenorii trimiși de la „centru" s-ar dezbrăca și ar participa efectiv la antrenamentele boxerilor timișoreni, dacă ar discuta cu „maeștrii" acestora probleme de instruire, de planificare etc. Ni se spune că de mult timp e așteptat aci antrenorul federal Alexandru Vladar care, dacă ar urmări două-trei antrenamente, ar constata că nu toți tehnicienii localnici cunosc tainele meseriei, că adesea selecția sportivilor nu se face pe cele mai juste criterii etc.

La C.J.E.F.S. există dorința fermă de a face ca boxul să treacă de punctul mort. Timișoara se oferă să găzduiască chiar și „gala revanșelor", propusă de ziarul nostru. Pentru aceasta ni se dau asigurări că se va pune la dispoziție noua sală Olimpia, se va face o largă popularizare întrecerilor. Boxul timișorean are nevoie de cîteva gale cu „capete de afiș", acțiune pe care federația are datoria s-o sprijine, așa cum face și în alte centre ale țării.

Romeo CĂLĂRAȘANU

Noul campion al țării la categoria semigrea, metalurgistul Petre Cîmpeanu, a fost selecționat în lotul olimpic lărgit. Iată-l la federație primind formele pentru plecare, împreună cu ceilalți boxeri, la Păltiniș, unde va participa la primele antrenamente ale anului 1971.

VACANȚĂ PENTRU SĂNĂTATE

De aproape 10 ani nu s-a mai întreprins o asemenea acțiune sistematică, organizată și dirijată de cadre medicale de specialitate, urmărind, în afara tratamentului afecțiunilor, traumatismelor sau sechelelor, și refacerea unui întreg lot. Constatarea aceasta aparține dr. Radovici, care a avut sub supraveghere, timp de 18 zile la Băile Felix, majoritatea lotului și anume pe: Aurel Mihai, Ciucă, Nedelcea, Iliescu, Cutov, Silberman, Hodoșan, Năstac, Marin Constantinescu, Alexe și Constantin Bumb. (Concomitent, la Govora, au urmat tratamentee pentru afecțiuni hepatice, renale sau ale căilor respiratorii superioare : Pometcu, Dumitrescu, Gruiescu, Stumpf, Stanef).

În stațiunea de lîngă Oradea, dr. Petre Radovici s-a străduit să realizeze pregătirea biologică a pugiliștilor, înainte ca aceștia să reîncepă antrenamentele. Ei au fost supuși tratamentului balnear (împachetări cu nămol) și masajelor, au practicat lupta cu umbra (asistați de antrenorul constănțean Nicolae Buză) și s-au inițiat în două sisteme ingenioase de gimnastică : gimnastică analitică (pentru fiecare articulație în parte) sub apă termală și gimnastică respiratorie, menite să îmbunătățească simțitor capacitatea vitală a boxerilor. Dr. Radovici a obținut rezultate remarcabile în special în domeniul activării expirației (de obicei pasivă) la pugiliști. (Datorită rezultatelor generale bune, înregistrate cu acest prilej, dr. Radovici sugerează instituirea la Băile Felix a unui comandament medical pentru toate loturile olimpice, care pot beneficia de excelentele condiții oferite acolo).

Din primele zile ale noului an, pugiliștii din lot vor fi supuși controlului posibilităților hemodinamice, li se va face encefalograma, pentru ca toți membrii apți să poată începe, la altitudine medie, la Pălținiș, pregătirile în vederea obținerii formei și rezistenței specifice. (vlb).

— TENIS DE MASĂ —

PRIMELE REZULTATE ÎN CAMPIONATUL DE CALIFICARE AL JUNIORILOR

TIMIȘOARA, 4 (prin telefon, de la corespondentul nostru P. ARCAN). — În sala de sport nr. 2 din localitate a început campionatul de calificare la tenis de masă rezervat echipelor de juniori și junioare ce se va desfășura aici timp de 3 zile. La întreceri participă 19 echipe de juniori împărțite în 3 serii și 8 echipe de junioare. Rezultatele primei zile : JUNIOARE : Voința Arad — Voința Craiova 5—0, C.S.M. II Cluj — Șc. sp. 2 Buc. 5—0, Șc. sp. Petroșani — Siderurgistul Galați 5—0, Metalul Bocșa — Voința Craiova 5—0, Voința Arad — Sănătatea S. Mare 5—0.

JUNIORI SERIA I : Șc. sp. Rm. Vîlcea — Șc. sp. Buzău 5—0, Siderurgistul Galați — Tehnolemn II Timișoara 5—3, Progresul Buc. — Voința Bacău 5—0, Progresul Buc. — Tehnolemn II Timișoara 5—1, Siderurgistul Galați — Șc. sp. Buzău 5—0, Șc. sp. Rm. Vîlcea — Voința Bacău 5—3.

SERIA a II-a : Montorul Pitești — Sănătatea T. Severin 5—1, C.S.M. Reșița — Voința Odorhei 5—0, Prefabricate Buc. — Știința Slatina 5—0, Prefabricate Buc. — Voința Odorhei 5—2, C.S.M. Reșița — Montorul Pitești 5—1, Știința Slatina — Sănătatea Tr. Severin 5—4.

SERIA a III-a : Gloria Bistrița — Tehnolemn I Timiș. 5—2, Voința Arad — Voința Craiova 5—3, C.S.M. I Cluj — Șc. sp. 2 Buc. 5—4, C.S.M. Cluj — Voința Craiova 5—0.

— Volei —

ACTIVITATEA LA ZI

La Oradea și București s-au disputat două meciuri restante din divizia B (feminin). Iată rezultatele : Voința Oradea — Sănătatea Arad 1—3, Constructorul Buc. — Electromotor Pitești 3—0.

CLASAMENTELE TURULUI
SERIA I

1. Sănătatea Arad	11	10	1	32: 6	21
2. Spartac Buc.	11	9	2	29:12	20
3. Corvinul Hd.	11	9	2	29:17	20
4. Voința M.C.	11	7	4	23:14	18
5. Voința Bv.	11	7	4	24:16	18
6. Drapelul r. Sibiu	11	6	5	26:20	17
7. I.T.B. Informația	11	5	6	21:21	16
8. Med. Tg. M.	11	3	8	14:27	14
9. Viit. Bistrița	11	3	8	14:23	14
10. Voința Oradea	11	3	8	12:26	14
11. Voința Zalău	11	2	9	11:28	13
12. Medicina Cluj	11	2	9	10:30	13

SERIA A II-A

1. Univ. Buc.	11	10	1	30: 8	21
2. Viitorul Buc.	11	9	2	31:11	20
3. Constructorul Buc.	11	8	3	28:11	20
4. Prog. Buc.	11	8	3	29:16	19
5. Fl. r. Buc.	11	6	5	23:20	17
6. Poli. Galați	11	6	5	21:21	17
7. Voința C-ța.	11	5	6	19:20	16
8. Sănătatea Tgv.	11	5	6	21:24	16
9. Univ. Iași	11	4	7	13:26	14
10. A.S.E. Buc.	11	2	9	19:28	13
11. Sănătatea Pl.	11	2	9	11:29	12
12. Electromotor Pitești	11	0	11	2:33	11

★

Echipa masculină de volei Rapid București s-a întors din R.D.G., unde a participat la un puternic turneu internațional în orașele Erfurt și Leipzig. Echipa a fost însoțită și de arbitrul internațional dr. MIRCEA ALBUT care ne-a furnizat cîteva amănunte la întoarcere.

„Turneul a fost de un nivel foarte ridicat, asigurat de valoarea echipelor participante : T.S.K.A. Moscova, Zbrojovka Zetor Brno, S.C. Leipzig, formația secundă a R.D.G., I.S.K. Slavia Sofia și Rapid București. O comportare foarte bună au avut echipele T.S.K.A. Moscova și Zbrojovka Brno, care s-au clasat pe primele două locuri, la egalitate de puncte. Rapidiștii s-au comportat satisfăcător față de lotul deplasat și de forța recunoscută a adversarilor. Ei n-au putut evita ultimul loc, deși au obținut victoria cu 3—0 asupra echipei sofiote I.S.K. Slavia".

— JUDO —

LA VIITOARELE FINALE CONCURENȚII VOR TRECE NORME DE CONTROL

La judo cunoștințele tehnice au un rol hotărîtor în obținerea victoriilor. Atît în confruntările interne cît și în cele internaționale sportivii judoka pun tot mai mult accentul pe folosirea procedeelor tehnice și din ce în ce mai puțin pe calitățile lor fizice. Iată de ce, recent, federația noastră de specialitate a hotărît ca, începînd cu primele întreceri finale din anul acesta să se introducă normele de control obligatorii pentru toți concurenții aflați în competiție. Cei care nu vor reuși să le treacă nu vor fi admiși în concurs. Aceste norme constau din cunoașterea unui număr de trei procedee tehnice de picior (ashi-waza), trei de șold (goshi-waza), două de sacrificiu (sutemi-waza) și unul de brațe (te-waza), cîte trei procedee tehnice de fixare (osaekomi-waza), luxare (kansetsu-waza) și de strangulare (shime-waza). Vor fi obligatorii următoarele procedee tehnice : măturarea piciorului avansat (de-ashi-barai), sau a ambelor picioare (okuri-ashi-barai), mica secerare din interior (ko-uchi-gari) sau marea secerare exterioară (o-soto-gari), aruncarea peste umăr (seoi-nage) sau aruncarea cu șoldul peste umeri (sode-tsuri-komi-goshi), secerarea din interior a coapsei (uchi-mata) sau secerarea exterioară a șoldului (harai-goshi).

— BASCHET —

ALARMANTĂ ÎNGĂDUINȚĂ A ARBITRILOR FAȚĂ DE INDISCIPLINĂ

Cu o deosebită promptitudine, Colegiul central al arbitrilor de baschet a analizat comportarea celor ce au fost delegați să conducă meciurile primelor patru etape ale celui de al doilea tur al diviziei masculine A. În comunicatul dat de Colegiu, se specifică faptul că arbitrajele s-au ridicat la un nivel corespunzător, în afara cîtorva excepții. S-a putut constata aplicarea indicațiilor privind stimularea angajamentului fizic total (fără a se permite, însă, un joc în afara regulamentului), buna comportare a arbitrilor promovați în acest an la conducerea meciurilor divizionare A masculin etc.

Excepțiile se referă la arbitrii Dumitru Crăciun și Günther Mahler care, dovedind o formă necorespunzătoare și o manieră personală de a conduce, s-au situat în afara valorii generale a arbitrajelor prestate, motiv pentru care au și fost sancționați. Comunicatul mai semnalează ca negativă pregătirea fizică a arbitrilor, precum și necorespunzătoare și chiar alarmantă îngăduința pe care aproape toți arbitrii au manifestat-o față de repetatele și gravele manifestări de indisciplină ale jucătorilor și antrenorilor, ceea ce a generat o atmosferă de tensiune și suspiciune în jurul anumitor partide. Este de dorit ca pe viitor arbitrii să aplice unitar și la acest capitol indicațiile Colegiului central (care sînt de fapt prevederi regulamentare), pentru a se realiza o atmosferă sănătoasă, propice dezvoltării continue a jocului de baschet.

În preajma disputării turneului de la Timișoara, care programează o serie de întîlniri de mare interes și decisive pentru clasamentul diviziei A (Dinamo cu „U" Cluj și cu „U" Timișoara, Steaua — Dinamo și „U" Cluj — „U" Timișoara), analiza Colegiului central de antrenori este binevenită și sperăm ca ea să-și facă efectul.

ECHIPELE LIC. NR. 35 BUCUREȘTI ȘI ȘCOLII SPORTIVE SUCEAVA, CELE MAI BUNE LA MINIBASCHET

Turneele finale ale Criteriului național de minibaschet s-au desfășurat pentru echipele masculine la Suceava, ele bucurîndu-se de un real succes. Primele locuri au revenit formațiilor Liceului nr. 35 București la băieți cat. I (10—12 ani) și Școlii sportive Suceava la băieți cat. a II-a (8—10 ani).

Iată rezultatele : BĂIEȚI CAT. A II-A : **Șc. sp. Suceava cu :** Sc. sp. Oradea 52—7, Sc. sp. Pitești 64—58, Sc. sp. 3 Buc. 46—7, Sc. sp. Botoșani 67—35, Sc. g. 5 Tîrgoviște 46—20 ; **Sc. sp. Pitești cu :** Sc. g. 5 Tîrgoviște 28—21, Sc. sp. Botoșani 51—33, Sc. sp. Oradea 45—43, Sc. sp. 3 Buc. 62—28 ; **Sc. sp. Botoșani cu :** Sc. sp. 3 Buc. 30—6, Sc. sp. Oradea 21—19, Sc. g. 5 Tîrgoviște 26—18 ; **Sc. sp. Oradea cu :** Sc. sp. 3 Buc. 18—3, Sc. g. 5 Tîrgoviște 32—21 ; **Sc. g. 5 Tîrgoviște cu :** Sc. sp. 3 Buc. 21—14.

Clasament final : 1. ȘC. SP. SUCEAVA 10 p, 2. Sc. sp. Pitești 9 p, 3. Sc. sp. Botoșani 8 p, 4. Sc. sp. Oradea 7 p, 5. Sc. generală nr. 5 Tîrgoviște 6 p, 6. Sc. sp. nr. 3 București 5 p. Cel mai tehnic jucător : Vasile Bondar (Sc. sp. Suceava), cel mai eficace : Constantin Voicu (Sc. sp. Pitești), cel mai bun pivot : Marian Popescu (Sc. sp. Suceava).

Băieți cat. I : Lic. nr. 35 București cu : Sc sp. Oradea 57—33, Lic. 2 Năsăud 52—19, Sc. sp. Timișoara 67—45, C.S.M. Iași 56—23, Sc. sp. Pitești 64—11, Sc. sp. Suceava 55—21 ; **Sc. sp. Oradea cu :** Lic. 2 Năsăud 70—46, Sc. sp. Timișoara 60—32, C.S.M. Iași 37—47, Sc sp. Pitești 56—31, Sc. sp. Suceava 51—45 ; **Sc. sp. Suceava cu :** Lic. 2 Năsăud 43—29, Sc. sp. Timișoara 47—44, C.S.M. Iași 60—52, Sc. sp. Pitești 56—25 ; **Sc. sp. Timișoara cu :** Sc. sp. Pitești 57—40, Lic. 2 Năsăud 55—44, C.S.M. Iași 73—72 ; **C.S.M. Iași cu :** Sc sp. Pitești 61—49, Lic. 2 Năsăud 54—20 ; **Sc. sp. Pitești cu :** Lic. nr. 2 Năsăud 50—45.

Clasament final : 1. LIC. NR. 35 București 12 p, 2. Sc. sp. Oradea 10 p, 3. Sc. sp. Suceava 10 p, 4. Sc. sp. Timișoara 9 p, 5. C.S.M. Iași 9 p, 6. Sc. sp. Pitești 7 p, 7. Lic. nr. 2 Năsăud 6 p. Cel mai tehnic jucător : Zoltan Kosa (Sc. sp. Oradea), cel mai eficace jucător și, în același timp, cel mai bun pivot : Virgiliu Căpușan (Lic. nr. 35 București).

Rubrică redactată de
D. STĂNCULESCU

DE JOI, LA TIMIȘOARA, DIVIZIONARELE A DIN NOU ÎN COMPETIȚIE

După o scurtă pauză, echipele masculine participante la divizia A își reiau întrecerea joi, în sala Olimpia din Timișoara, unde își vor disputa etapele 5—8 din cadrul celui de al doilea tur al competiției. Întrecerile se vor desfășura zilnic pînă duminică, începînd de la ora 9 (două meciuri) și de la ora 15 (patru meciuri).

Pentru aceste jocuri, Colegiul central de arbitri a delegat următorii cavaleri ai fluierului : Dan Chiriac, G. Chiraleu, M. Rizea, I. Petruțiu, N. Iliescu, A. Atanasiu (București), M. Aldea (Ploiești), E. Hottya, I. Krasznay (Oradea), I. Știrbu, I. Szabo (Cluj), I. Balaș, I. Mihăescu (Tg. Mureș).

CLASAMENTELE TRADIȚIONALE ALE BALCANIADEI SENIOARELOR

Conform tradiției, la încheierea celei de a VIII-a ediții a Campionatului balcanic de baschet pentru senioare, desfășurată săptămîna trecută la Varna, au fost alcătuite cîteva interesante și unele dintre ele, utile clasamente. Iată-le :

— PROCENTAJELE ARUNCĂRILOR DIN ACȚIUNE : 1. Iugoslavia 45,80% (207—95), 2. Bulgaria 40% (190—76), 3. Bulgaria (junioare) 38,60% (163—63), 4. **România** 38% (196—77) ; **PROCENTAJELE ARUNCĂRILOR LIBERE :** 1. Iugoslavia 77,20% (66—51), 2. **România** 74,10% (58—43), 3. Bulgaria 59,60% (104—62), 4. Bulgaria (junioare) 58,50% (70—41) ; **CELE MAI MULTE PUNCTE ÎNSCRISE :** 1. Penka Stoianova (Bulgaria) 63, 2. Snejana Zorici (Iugoslavia) 56, 3. **Gabriela Ciocan** (România) 54 p ; **CELE MAI PRECISE LA ARUNCĂRILE LIBERE : 1. Gabriela Ciocan** 90% (22—20), 2. Zorka Krasteva (Bulgaria) 80% (20—16), 3. Maria Veger (Iugoslavia) 79,90% (14—11).

Tot conform tradiției, a fost aleasă și „Miss Balcaniada '70" în persoana iugoslavei Snejana Zorici (14 voturi), care a avut drept rivale pe reprezentantele Bulgariei Margarita Starkelova (10 voturi) și Sonia Simova (8 voturi).

Aruncă la coș Gabriela Ciocan, cea mai eficace jucătoare a echipei României la Balcaniada de la Varna.

8...9...10...out !

● Dubla întîlnire dintre echipele României și Poloniei nu a mai avut loc în 1970. Cele două foruri de specialitate au căzut de acord ca întîlnirile (A și B) să se dispute în primul trimestru al anului 1971. Măsura este binevenită, în perioada care a mai rămas antrenorii lotului urmînd să pregătească o formație care să confirme succesele din ultimii doi ani ale pugilatului nostru.

● Cu toate că au încheiat de mulți ani activitatea pugilistică, mai sînt încă ex-boxeri care se scoală dimineața o dată cu cîntatul cocoșilor. Ei însă nu se duc la antrenamente, pentru a face cros, ci la profesiile lor de bază. În halele din Paris l-am întîlnit la lucru pe fostul campion francez Claude Saluden. La București, în halele din Piața Unirii, printre specialiștii măcelari se află și frații Anghel, Gogu și Marin, doi puncheuri redutabili cu ani în urmă. Meseria este brățară de aur !

● Ne bucură dintr-un punct de vedere că în sezonul internațional apropiat federația a inclus în program întîlniri cu echipele Danemarcei, Franței și R.D. Germane. Este interesant de arătat că aceste întîlniri vor avea loc și în provincie, nu numai în Capitală. A sosit momentul ca și amatorii „nobilei arte" din Cluj, Timișoara sau Galați să urmărească gale de anvergură.

● Ex-campionul mondial la categoria grea Sonny Liston a fost din nou arestat. Pentru a treia oară în decurs de doi ani, Liston a condus mașina în stare de ebrietate. „Ursului" — cum a fost denumit de suporterii săi — nu-i place numai mierea ci și... whiskyul. Pînă la proces, el a fost pus în stare de libertate, desigur contra unei cauțiuni.

● Întîlnire cu un fost excelent boxer de categorie ușoară : Francisc Ambruș. Este o plăcere să discuți cu acest om care totuși stă departe de corzile ringului : „Nu mai pot să văd meciuri în care tinerii boxeri sînt prezentați prematur în ring. Ei nici nu cunosc bine a.b.c.-ul și antrenorii îi urcă pe schelă. Se comit mari greșeli" — ne-a spus el. Și o recomandare a sa : „Antrenori, acordați importanța cuvenită tehnicii !"

● O veste bună pentru amatorii de box din Timișoara. Fostul campion balcanic, greul Pavel Mentzel, antrenorul cu vechi state de serviciu, și-a reluat activitatea, dornic de a ridica noi cadre. Noi îi felicităm pentru revenire.

● Doi boxeri de valoare la vremea lor și-au încheiat activitatea competițională. Este vorba de craioveanul M. Goanță și de constănțeanul Ion Dinu. Cei doi foști internaționali au devenit antrenori.

● A fost alcătuit lotul lărgit, care va începe pregătirile pentru campionatele europene de la Madrid. În afara unor consacrați, ca de pildă I. Monea, C. Ciucă, I. Covaci, A. Iliescu, C. Cutov, I. Alexe, A. Dumitrescu, V. Zilberman, I. Hodoșan și P. Cîmpeanu, au fost introduse în lot și elemente mai tinere : Gh. Ciochină, Gh. Călin, Gh. Ene, P. Nedelcea și I. Dascălu. Nu a fost selecționat N. Giju. Considerăm că antrenorii s-au pripit eliminîndu-l de la început din lotul selecționat.

Paul OCHIALBI

PRIMII 10 SPORTIVI ÎN 1970 AI JUDEȚELOR..,

BRAȘOV

1. Stelian Adamache — fotbal
2. Ludovic Ambruș — lupte libere
3. Dan Cristea — schi-alpin
4. Ana Sălăjan — atletism
5. Gheorghe Vilmoș — biatlon
6. Crista Tracher — patinaj viteză
7. Petre Dinu — schi-fond.
8. Aurel Puiu — automobilism
9. Marcela Leampă — schi-fond
10. Andrei Okos — patinaj viteză

TIMIȘ

1. Roland Guneș — handbal
2. Nicolae Viciu — baschet
3. Gertrude Baumstark — șah
4. Mitana Botez — canotaj
5. Gheorghe Răscanu — rugby
6. Petre Cernău — lupte libere
7. Ladislau Costa — înot
8. Terezia Popa — handbal
9. Maria Illy — atletism
10. Emilia Neghină — handbal

DOLJ

1. Natalia Andrei — atletism
2. S. Șerban — lupte greco-romane
3. C. Duțu — scrimă
4. D. Podeanu — scrimă
5. L. Strîmbeanu — fotbal
6. C. Coltan — atletism
7. M. Vlad — lupte greco-romane
8. N. Andronache — ciclism
9. D. Schmit — radioamatorism
10. M. Firănescu — tenis de masă

MUREȘ

1. Csaba Doza — atletism
2. Margareta Szemany — popice
3. Aurel Popa — micromodelism
4. Andrei Șuba — lupte libere
5. Albert Covaci — natație
6. Maria Szatmari — atletism
7. Ladislau Bölöni — fotbal
8. Teodor Casoni — tir cu arcul.
9. Emil Ungureanu — șah
10. Robert Țedula — baschet

Corespondențe DE SEZON

OBRAJII ÎMBUJORAȚI ȘI GLASURILE VOIOASE NU LE-AM NOTAT NICĂIERI...

La ora cînd ne proiectam o vizită alpină, Semenicul deținea recordul în materie de zăpadă. L-am preferat pentru că pîrtiile și crestele sale erau acoperite de o mantie albă, suficient de groasă pentru ca întîlnirea cu cei care au aflat în acest „material" terenul cel mai prielnic de satisfacere a nevoii de frumos — deopotrivă cu cea a manifestării unor virtuți ce trezesc cel mai adesea admirația unanimă — să fie posibilă.

Viscolul ne înghețase ; pierdusem aproape speranța că la coborîrea din scaunul telefericului vom mai fi în stare să mergem pînă la cabana centrală, de care ni se legase, obsesiv, gîndul unui ceai fierbinte... Timp de jumătate de oră acest modern mijloc de locomoție cu care omul poate traversa creste și văi adînci fără să miște un deget ni s-a părut o veritabilă carceră suspendată, ale cărei atribute chinuitoare au fost îndeplinite cu brio de gerul năpraznic.

Înaintînd cu greu prin viscol, mobilizați fiind de modesta noastră speranță, pe una din pîrtiile din vecinătatea unei cabane i-am întîlnit pe micii schiori ai Școlii sportive din Reșița, luptîndu-se cu fanioanele unui slalom, cu gerul și vîntul. Ochii au stăruit cîteva clipe asupra micilor siluete ce alunecau, într-un dans ritmic, printre fanioane. De ajuns pentru a le admira temeritatea și a înțelege că schiul nu este un sport doar frumos...

Învinși prea curînd de dorul ceaiului, am preferat să-i așteptăm în cabană. Au trecut mai bine de două ceasuri pînă cînd în sala de mese a cabanei și-au făcut apariția fețele îmbujorate ale celor aproape 50 de copii. Obraji plini de sănătate, ochi senini și glasuri voioase au inundat încăperea, ca și cum dincolo de zidurile de piatră ale acesteia soarele le-ar fi surîs cu sclipiri de argint...

Ultima pășește pragul tînăra profesoară Haidrun Iecsni. Privirea calmă, senină și blîndețea vorbelor cu care-și conducea elevii contrastau puternic cu imaginea noastră despre asprimea meseriei pe care și-a ales-o, dezvăluindu-ne, discret, o acomodare perfectă la condițiile unui mediu nu întotdeauna prietenos și ușor de suportat. În timp ce trupa micilor schiori își urma somnul dinaintea celui de al doilea antrenament al zilei, profesoara Iecsni a devenit, pentru o oră, un plăcut partener de discuție.

— Să nu credeți că toți elevii pe care i-ați văzut sînt ai mei — *ne relatează cu modestie interlocutoarea.* Profesoara Zorița Vasile și antrenorul Carol Miklo au coborît în oraș pentru a pune la punct o serie de probleme legate de pregătirea pe care o efectuăm acum. Vom sta aici doar pe timpul vacanței și dorim s-o fructificăm cît mai bine. Timpul ne este foarte scump, mai ales în aceste condiții...

— *Vă referiți la viscol ?*

— Nu numai. Schiiftul care ne fusese promis dar care n-a funcționat nici la începutul sezonului, ne-ar fi fost de mare ajutor. Cu el am fi mărit de 10—15 ori numărul curselor efectuate la un singur antrenament, permițînd copiilor ca energia și timpul consumate cu urcușul să le fructifice în alunecare.

Discuția noastră s-a axat apoi pe probleme ceva mai... tehniciste. Aflăm astfel că cei 47 de elevi sînt împărțiți pe grupe de avansați și începători — repartizate celor trei cadre didactice —, echipați corespunzător, cu excepția schiurilor, a căror calitate, după opinia specialistei, nu mai oferă garanția unui progres simțitor față de performanțele anului trecut. Mariana Trestian, campioana școlilor sportive la slalom urias pe 1970 și a treia în ierarhia națională a junioarelor mari, precum și Radu Daud, element de mare perspectivă, „nu mai pot merge pe Starturi", ne spunea, cu reținere, tînăra profesoară.

Seria primelor concursuri de verificare, care va începe cu cel din 3—4 ianuarie (organizat de CJEFS Caraș-Severin) le vor permite să tragă prețioase concluzii referitoare la obiectivele propuse pentru 1971: locurile 1—2 (prin Cornel Ruszicska *și* Helmuth Konecny*) la campionatul școlilor sportive, clasarea în primii 6 a juniorilor mici* Ionel Both *și* Mircea Bologa *la campionatele naționale ale juniorilor, locurile 1-3 la cele ale copiilor.*

Totul va depinde de timpul pregătirii pe zăpadă, de mijloacele mecanice de antrenament, de schiuri, pîrtii și, evident, de priceperea profesorilor în mobilizarea voinței și abnegației elevilor cărora — indiferent de nivelul performanțelor realizate — le-au cultivat dragostea de munte și cunoașterea lui prin intermediul unui sport la fel de frumos.

Poate nu este lipsit de importanță faptul că pentru a scrie despre obiectivele și performanța micilor schiori de pe malurile Birzavei a trebuit să-mi revăd notițele. Obrajii și privirile acelea sănătoase, glasurile voioase ignorînd o natură dezlănțuită, — trecută în revistă de conștiința celor 10—14 ani ai lor doar ca un simplu capriciu, eventual firesc — nu le-am notat nicăieri. Nici nu era necesar. Era mult mai impresionant...

Gheorghe ILIUȚA

UN SUCCES CE SE VREA REPETAT

(Urmare din pag. 1)

zgură) pentru alergări pe distanțe scurte, garduri, sărituri. În aceeași clădire, o sală de forță, numitor comun al tuturor disciplinelor, oferă mijloace de musculație selectivă, adjuvantă pentru atleți sau condiții specifice de pregătire pentru halterofili, luptători, boxeri. Boxul, luptele, judo folosesc sălile de lucru ale clubului Steagul roșu, precum și sala mare de sport a grupului școlar.

Două antrenamente zilnic, din care unul specific în sportul de bază și al doilea complimentar, de divertisment, constînd în alergări, excursii mici, jocuri sportive completate cu activități cultural educative, cinema, teatru, reuniuni muzicale, televizor etc ne dau o idee despre programul destul de încărcat, dar în același timp plăcut, atractiv, deconectant al taberii. Nu-i lipsește nici fermentul competițional, materializat printr-un campionat interramuri în discipline neutre : volei, baschet, handbal.

Nu vrem să adăugăm, în scurta prezentare, și elementele decorative de iarnă (zăpadă, brazi încărcați, schi, săniuș) sau frumusețile peisagistice recunoscute orașului dintre munți — Brașov — spre a nu fi acuzați că vrem să dăm culoare și perspectivă unei activități obișnuite, prozaice, unei simple tabere de vacanță.

Realmente, ideea excelentă și-a găsit și realizarea la aceleași gradații valorice. N-o spunem noi. O spun elevii. O spun profesorii veniți cu copiii în pregătire. Și mai precis, o vor spune rezultatele care acum se constituie, în mușchi, în articulații, în nervi, din exerciții, din repetări, din procedee tehnice, dintr-o joacă ce pare studiu sau dintr-un studiu însușit cu plăcere... ca o joacă.

Deocamdată, constatăm bucuria vacanței, bucuria mișcării ce se exprimă în formele preferate, clocotul trepidant al unei tinereți sportive care a găsit condițiile și mijloacele ideale de a se manifesta.

Tabăra de pregătire a elevilor școlilor profesionale și a liceelor de specialitate nu mai este o experiență. Este un succes. Și încă unul major. El se vrea și trebuie repetat.

— FOTBAL —

ÎN OBIECTIV: turul campionatului diviziei A (VI)

PROCENTUL EFICACITĂȚII SE AFLĂ ÎN SCĂDERE

Fie un meci cît de reușit sub aspectul execuțiilor tehnice, al realizărilor tactice sau al ritmului, dacă nu se înscriu și goluri, spectacolul fotbalistic, în sine, este pe jumătate ratat. Ne-ar fi greu, de pildă, să ne amintim chiar de o întîlnire mai recentă, încheiată cu scorul de 0—0. În schimb, cine va uita semifinala campionatului mondial, Italia—R.F.G.? Acel meci a devenit memorabil prin cele șapte goluri ale sale, care au dus la senzaționale răsturnări de situații, la dramatismul trăit, prin intermediul micului ecran, de milioane de iubitori ai acestui frumos sport.

FALIMENTARA TACTICĂ A LUI 0-0

Am crezut că acea semifinală „nemuritoare" în materie de fotbal, ca și finala Brazilia—Italia, de altfel, cu 5 goluri, va constitui un etalon în munca de viitor a tehnicienilor echipelor noastre. Am avut convingerea că și sub acest aspect al golului, „El Mundialul" va aduce un suflu nou — bineînțeles, la proporțiile și valoarea campionatului nostru — în concepția de joc, în reconsiderarea spiritului ofensiv. Dar, din acest punct de vedere, turul campionatului 1970—71 a rămas deficitar. **Prin prisma golurilor marcate, turul campionatului pe care-l dezbatem se află sub nivelul celor două ediții precedente. În 1968—69 s-au marcat 334 de goluri; în 1969—70 înaintașii au învins apărările adverse de 349 de ori. Iată, însă, că în turul campionatului actual s-au înscris doar 291 de goluri, adică o medie de 2,42 goluri pe meci.**

Această primă jumătate a campionatului a scos la iveală carențe mai vechi ce țin de pregătirea tehnică modestă a multor înaintași, de slaba exersare a trasului la poartă, de insuficientul potențial ofensiv al echipelor noastre, îndeosebi cînd se află în deplasare. În goana după puncte, multe dintre formațiile noastre — și aici am putea enumera toate cele 16 divizionare A — cînd evoluează pe teren străin își propun un meci egal, dacă se poate printr-un 0—0, atît de greu de realizat. Că tactica nu poate da rezultate decît cu un pic de șansă, o demonstrează faptul că de 24 de ori oaspeții au pierdut cu 1—0 și de 17 ori cu 2—0.

CE SPUNE CLASAMENTUL EFICACITĂȚII?

Trebuie reținut faptul că nici o echipă n-a reușit să realizeze o medie de două goluri de meci. Dar, iată cum arată un clasament al eficacității: 1—2. Dinamo și Politehnica — 26 goluri marcate (media 1,73 de meci), 3. Farul 25 de goluri (1,66), 4. U.T.A., 23 (1,53), 5. Sport club Bacău 22 (1,406); 6. Steaua 21 (1,400), 7—8. Petrolul și C.F.R. Cluj 20 (1,33), 9. F.C. Argeș 19 (1,26), 10—11. Rapid și „U" Cluj 17 (1,13), 12. Jiul 15 (1,00), 13. Universitatea Craiova 12 (0,80), 14—15. Steagul roșu și Progresul 10 (0,66), 16. C.F.R. Timișoara 8 (0,53). Așadar, procente îngrijorătoare. Doar patru echipe cu media de peste 1,50! Parcă și mai îngrijorătoare sînt procentele realizate de fruntașele clasamentului. **Petrolul, Rapid** și, îndeosebi, **Steagul roșu**, echipe clasate la finele turului pe locurile 2, 3 și, respectiv, 4. Cu 10 goluri înscrise (procent 0,66), brașovenii (mulțumită unui portar excepțional — Adamache) au acumulat 18 puncte, dar atacul lor se situează departe de pretențiile acestei formații și ale locului ocupat în clasament. Cam așa stau lucrurile și cu Universitatea Craiova (doar 12 goluri marcate). Cu excepția lui Dinamo, celelalte echipe din prima jumătate a clasamentului datorează locul ocupat în bună măsură apărărilor lor și jocului mai bun la mijlocul terenului **(Petrolul, Rapid, Steagul roșu, „U" Craiova).** Numai că apărările, sub presiunea adversarului, cedează spre final. Așa se explică faptul că din cele 291 de goluri, 162 au fost înscrise după pauză, cînd gazdele, de regulă, forțează victoria. Dar, să-i lăsăm pe antrenorii și pe înaintașii respectivi să tragă concluziile de rigoare.

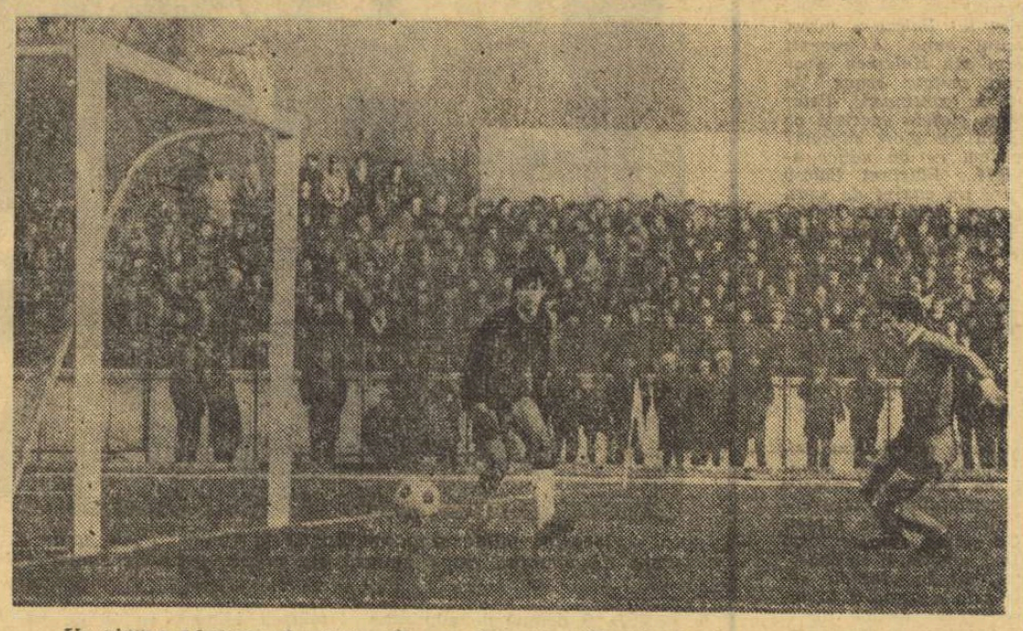

Un singur adversar și poarta, cît e ea de mare. Și, totuși, mingea nu va intra în gol. Iată una din marile ratări.

DE LA CONSTANTIN LA... GERD MÜLLER

Turul diviziei A ne-a mai arătat că nu mai avem golgeteri de tipul lui **Constantin, Ozon, Dridea** și, în urmă cu cîtva timp, **Adam** sau **Oblemenco, Oprea, Tătaru** și **Doru Popescu** conduc în clasamentul marcatorilor pentru că au la activ doar 7 goluri într-un întreg tur, în timp ce golgeterul mondialelor din Mexic — Gerd Müller — a înscris de 10 ori în șase partide. Credem că acest fapt a cîntărit cel mai mult în desemnarea jucătorului vest-german drept **„Cel mai bun fotbalist european al anului"**. În cadrul anchetei întreprinse de revista de specialitate „France Football", care atribuie anual „Balonul de aur". În acest clasament, doi cunoscuți „puncheri" — Muller și Riva — s-au clasat înaintea unor fotbaliști, poate, mai completi și mai valoroși, cum sînt Bobby Moore, Beckenbauer și Overath.

După cum aminteam, în jocul echipelor noastre s-au remarcat o serie de realizări. Ele sînt însă estompate de slaba eficacitate, datorată am spune unor ratări copilărești, care au mers pînă acolo, încît din 19 lovituri de pedeapsă, 7 (aproape jumătate) au fost ratate.

Slaba eficacitate dovedită de jucătorii noștri pe plan intern s-a răsfrînt, din păcate, și în confruntările internaționale susținute de unele formații românești. Normal, pentru că e vorba de carențe în pregătire, în exersarea șutului la poartă, în neputința de a depăși apărări atletice și supranumerice. Chiar în această toamnă am avut neplăcuta ocazie să consemnăm acele „miercuri negre", cînd **U.T.A., Dinamo și Steaua au realizat (dacă se poate spune așa) un golaveraj de necrezut în fața formațiilor Steaua roșie, F. C. Liverpool și P. S. V. Eindhoven: 2—17!** În anumite momente, jocul fusese echilibrat, dar ineficacitatea nu le-a permis echipelor noastre să finalizeze acțiuni ce le dădeau dreptul la acest lucru (Steaua, de pildă, în primele 20 de minute ale returului cu Eindhoven).

ÎN LOC DE CONCLUZII

Și cum jucătorii nu se pot schimba peste noapte, ei vin cu aceleași metehne și la echipa națională care, cu toate realizările, necontestate de nimeni, totuși în privința forței de atac și a eficacității mai are mult de lucru. Dacă acasă, tricolorii au reușit în această toamnă să înscrie trei goluri Finlandei (o formație, totuși, modestă), în deplasare, cu excepția meciurilor cu Brazilia și Cehoslovacia, de la Guadalajara, atacul s-a dovedit steril, contribuind în mare măsură la realizarea unui golaveraj pasiv (9—11) în cele 10 partide susținute în 1970.

Așadar, procentul eficacității fotbaliștilor noștri în acest sezon, și în special în turul campionatului, a fost sub cerințele fotbalului pe care echipele noastre, față de condițiile existente, au datoria să-l practice. Iată de ce, la analiza evoluției fiecărei formații, în afara bilanțului punctelor și al locului ocupat în clasament, e necesar ca slaba eficacitate să constituie un motiv de meditație și de măsuri adecvate.

C. ALEXE

CE E NOU LA F.R.F.?

Început de an. Pentru cele mai multe dintre formațiile din eșaloanele superioare ale soccerului nostru, vacanța e pe sfîrșite. Tehnicienii pun la punct ultimele amănunte în vederea reluării activității, jucătorii se pregătesc pentru primul antrenament.

Acum, la acest început de drum ne-a interesat să aflăm care sînt preocupările Federației române de fotbal.

Cum, în privința turneelor de pregătire, cluburile au primit dezlegarea de a-și rezolva singure această latură a activității lor, și cum la sectorul legitimări nu e prea mare îmbulzeală, fiindcă *„de jos în sus"* e mai greu de depistat și promovat elementele de perspectivă, *activul federației se ocupă în aceste zile cu problemele organizatorice legate de activitatea fotbalistică din prima jumătate a anului și chiar pentru o perioadă de timp mai mare.*

Pentru azi ne-am oprit asupra *PLANULUI DE CONTROL pe care activul federal și-a propus să-l efectueze, în principal, la echipele de divizia A, în perioada 5—24 ianuarie.*

Dintre obiectivele înserate, am reținut că la nivelul cluburilor și asociațiilor vor fi discutate: *comportarea în sezonul competițional 1970; modificările de efective propuse de către antrenori, în scopul întăririi lor; rezultatele controlului medical pe care jucătorii îl fac la începutul perioadei de pregătire; documentele de planificare a antrenamentelor și modul cum sînt reflectate indicațiile federației în această direcție și, în sfîrșit, cum se rezolvă procesul de individualizare a pregătirii fotbaliștilor care fac parte din lotul național.*

În discuțiile pe care activiștii federației le vor purta cu conducerile cluburilor, asociațiilor și secțiilor de fotbal, nu vor fi omise aspectele privind *dezvoltarea și consolidarea bazei materiale, modul cum se realizează hotărîrile Comitetului federal din martie și octombrie 1970; măsurile pentru sporirea veniturilor proprii; contractele antrenorilor; activitatea birourilor secțiilor de fotbal, în care se pune atîta bază.*

La echipele de divizia B, desigur unde e cazul, se urmărește angajarea, cu normă întreagă, a unor antrenori bine pregătiți.

O atenție deosebită se va da problemei centrelor de juniori și copii, unde nivelul de pregătire trebuie să se ridice la cota impusă de actuala dotare și de cerințele și pretențiile pentru care ele au fost concepute.

În scopul unei cunoașteri mai în profunzime a situației existente în activitatea fotbalistică de pe cuprinsul țării, activele de tehnicieni ale consiliilor județene pentru educație fizică și sport vor fi solicitate să-și spună părerea privind *secțiile divizionare de fotbal, activitatea lor, dotarea, eficiența muncii de instruire, preocuparea pentru depistarea și promovarea elementelor tinere, capabile să facă față cerințelor sporite.* Apoi, se va urmări modul în care au fost îndeplinite hotărîrile Comitetului federal și măsurile preconizate de către F.R.F. în scopul îmbunătățirii activității fotbalistice din cadrul județelor respective.

Așadar, un bogat plan de acțiune care va prinde în curînd viață.

A. CONSTANTIN

UN „AMĂNUNT" CARE, UNEORI, COSTĂ... DOUĂ PUNCTE

De necrezut, dar adevărat. Datorită faptului că de pe carnetele de legitimare a unor jucători lipsea parafa medicului, unele echipe au pierdut jocul... la masa verde. Normal. Fiecare club sau asociație are datoria să se îngrijească de efectuarea vizitei medicale a sportivilor săi.

Întrucît cele mai multe dintre formațiile noastre de fotbal își reiau în aceste zile pregătirile pentru noul sezon cu vizita medicală, amintim echipelor de divizie A, B, C, precum și celor de juniori și copii, datoria de a efectua vizita medicală semestrială, stabilită de către federație pînă la data de 27 februarie.

BULETINUL TRANSFERURILOR

Cum, de la categorie inferioară la cele superioare regulamentul de transferuri permite legitimarea unui jucător pe toată durata anului (cu excepția ultimelor 6 etape de campionat), în cursul lunii decembrie a anului trecut au fost validate la federație următoarele transferuri:

DINAMO BUCUREȘTI: I. Moț (Unirea Alba Iulia)

DUNĂREA GIURGIU: V. Mustață (Ceahlăul P. Neamț).

„U" CLUJ — V. Szőke (Milcovul Focșani).

STEAUA: Fl. Micloș (Șc. sp. 2 București).

JIUL PETROȘANI: Gr. Macavei și G. Tonca (ambii de la Minerul Lupeni).

U.T.A.: Iuliu Naghi (Recolta Salonta).

Actualitatea fotbalistică

(Urmare din pag. 1)

actualmente F.C. Galați, au fost convocați la club pentru ziua de 8 ianuarie. După vizita medicală și primele ședințe de pregătire, întregul lot va continua antrenamentele într-o stațiune, probabil la Băile Felix.

Din perspectivele noului an, secretarul clubului, **prof. Octavian Tabără**, ne-a amintit cîteva: crearea unei baze materiale solide; sporirea numărului susținătorilor echipei; întărirea centrului de copii și juniori (centrul va fi frecventat de peste 200 de tineri fotbaliști); pregătirea micilor fotbaliști se va face de către patru antrenori și doi instructori. În continuare, ni s-a relatat că în curînd clubul va edita un pliant, albume și fotografii și va confecționa fanioane, insigne și brelocuri.

O altă noutate este aceea că F.C. Galați va primi un sediu nou în centrul orașului, unde, pe lîngă birourile administrative, va exista și o sală pentru întîlnirile dintre suporteri și jucători.

T. SIRIOPOL — coresp.

4 „PASE" DE LA TITUS OZON

Anul nou cu bucurie și cu împlinirea dorințelor! De fapt, ce dorințe are antrenorul echipei F. C. Argeș la început de '71?

— Dorințele sînt ca... pasele. Pot fi fructificate, dar pot ajunge și la adversar. Iată patru „pase-speranță":

1) **Să promovez tineri talentați (și din divizille B și C) în echipă.**

2) **Să fac din Vlad un titular pentru națională.**

3) **Să ne clasăm pe primele 8 locuri în clasamentul final al campionatului** (n.n. — Nu este, oare, un exces de modestie?)

4) **Aștept — este ultima mea încercare — de la acest foarte talentat, dar și foarte capricios Dobrin să redevină jucătorul cu randamentul de acum un an, doi.**

DOAR SURDAN A LIPSIT LA APELUL ANTRENORULUI JURCĂ

Luni, 4 ianuarie, la apelul antrenorului Toma Jurcă, componenții echipei Politehnica Timișoara au răspuns „prezent", în afara căpitanului ei, Simion Surdan, aflat în prezent, într-o excursie în R.D.G. Începînd de azi, timp de 3 zile, toți jucătorii vor fi supuși unui minuțios examen cu probe funcționale medicale, iar după avizul favorabil al dr. Messinger vor participa la pregătirea în sală, care începe pe ziua de 7 ianuarie la Timiș. În continuare, perioadă de pregătire fizică generală între 13—24 ianuarie, la Băile Herculane.

TURNEUL REPREZENTATIVEI DE JUNIORI ÎN LIBAN

După cum am mai anunțat, reprezentativa de juniori a României întreprinde în aceste zile un scurt turneu în Liban. Iată programul complet al turneului: la 6 ianuarie, juniorii români vor întîlni pe **Homenetmen**, la 8 ianuarie — pe **Mazra**, iar la 10 ianuarie — pe **Racing**.

De remarcat că toate cele trei echipe sînt din Beirut și activează în prima ligă a fotbalului libanez.

5 MINUTE CU TIBI KALLO

„Astăzi pretențiile naționalei sînt mult mai mari!"

De mult nu l-am mai văzut pe Kallo jucînd așa, cum a făcut-o la încheierea stagiunii de toamnă, pe „Republicii", cu Rapid. După cele cîteva curse ametitoare pentru Pop, și mai ales după șutul-gol „scos" de Răducanu în min. 45, gîndurile ni s-au îndreptat — și nu fără regrete — spre acel început de mai 1968, cînd, la Linz, Kallo marca în min. 8 al meciului cu Austria, născînd atîtea speranțe. Dar, în pofida calităților sale incontestabile și a așteptărilor noastre, Kallo a rămas încă o... speranță.

— Îmi amintesc, Tibi Kallo, că la începutul lui '70, în turneul australian al „olimpicilor", ai făcut furori într-un meci cîștigat cu 7—2, la Newcastle. Atunci, ai marcat două goluri, iar centrările tale au contribuit la realizarea celorlalte cinci. Și tot de atunci am început din nou să așteptăm marea ta „explozie" pe verticală.

— *Același lucru l-am așteptat și eu. Începusem bine anul și visul meu era să revin în... națională Mare. Pentru că nu există cred pe lume chin mai mare pentru un fotbalist decît să guste din glorie, iar după aceea să cadă din nou în anonimat.*

—Cred că exagerezi cu acest anonimat, dar poate că ai și o parte de dreptate. De ce n-ai evadat însă din această stare?

— *Pentru că n-am forțat cînd trebuia, atunci cînd Angelo Niculescu căuta o extremă stîngă de meserie. Au mai fost și unele cauze obiective: accidentările, care fie că m-au scos o vreme din pregătiri, fie că mi-au virit în subconștient o doză de reținere în duelurile decisive. Și mai există o cauză generală, care nu mă privește numai pe mine. Fundașii joacă astăzi, mai ales la ei acasă, foarte tare și nu tocmai sportiv, încercînd potolirea adversarului direct prin lovituri discrete care te fac să urli de durere, dar pe care publicul nu le vede pentru că sînt aplicate cu rafinament.*

— Apropo de fundașii de pe partea ta. Nu crezi că „licitația" pusă la un moment dat pe postul lui Sătmăreanu a trezit ambiții de mărire în mai toți fundașii dreapta și astfel...

— *Știu eu, ar putea fi o explicație! Oricum, n-am bătut fierul cînd trebuia.*

— Dar, vremea „fierului" de care vorbești n-a trecut pentru un jucător de 27 de ani.

— *Nici nu vreau să cred că a trecut vremea națională! De fapt, sper ca 1971 să fie anul revenirii mele în prima reprezentativă. Vreau să încep anul bine și să nu rămîn pe drum. E anul marilor încercări pentru mine. De fapt nu-s singurul dintre doi brogeni care vizează „marea echipă", ceea ce va însemna un punct de sprijin în plus pentru ambițiile mele.*

Iar celelalte puncte de sprijin?

— *Eu, în primul rînd. Apoi evoluția bună a Farului în retur, pentru că există o implicație directă între aceste două elemente. La o echipă care merge bine sau foarte bine se văd și jucătorii mai mult. Și mai intervine șansa. Sper să nu mai am vreo blestemată de accidentare. Știu, va fi foarte greu, pentru că astăzi pretențiile naționalei sînt mult mai mari. Știu prea bine acest lucru. Dar, sînt mai hotărît ca oricînd să dau totul pentru a cîștiga marea cursă cu obstacole care aduce un loc în lotul reprezentativ.*

Mircea M. IONESCU

ANTITEZE

Dacă aruncăm o privire asupra clasamentului turului diviziei A putem face următoarele antiteze:

— cele mai multe puncte obținute: Dinamo—20

— cele mai puține puncte obținute: C.F.R. Timișoara—6

— cele mai multe victorii: Dinamo, Petrolul și U.T.A. cîte 8

— cele mai puține victorii: Progresul și C.F.R. Timișoara cîte — 3

— cele mai multe meciuri egale: Rapid — 8

— cele mai puține meciuri egale: Sport Club Bacău și C.F.R. Timișoara — 0!

— cele mai puține înfrîngeri: Rapid — 2

— cele mai multe înfrîngeri: C.F.R. Timișoara — 12

— cele mai multe goluri înscrise: Dinamo și Politehnica Iași — 26

— cele mai puține goluri înscrise: C.F.R. Timișoara — 8

— cel mai bun golaveraj: Dinamo + 13

— cel mai slab golaveraj: C.F.R. Timișoara — 19

PORTARII ȘI... GOLURILE

În acest tur au fost folosiți 36 de portari. Iată un clasament al acestora, pe baza mediei de goluri, raportînd numărul de goluri la numărul de partide jucate (au intrat în calcul numai portarii care au jucat mai mult de 50 la sută din partidele turului): 1. ADAMACHE 0,66 goluri de partidă (a primit 10 goluri în 15 partide), 2—3. M. Ionescu și Constantinescu 0,75 (9:12), 4—5. Răducanu și Ștefan 0,89 (8:10), 6. Gornea 0,88 (8:9), 7. Oprea 1,00 (9:9), 8. Manta 1,15 (15:13), 9. Stan 1,20 (18:15), 10. Niculescu 1,21 (17:14), 11. Popa 1,25 (10:8), 12. Ghiță 1,33 (20:15), 13. Ștefănescu 1,36 (15:11), 14. Suciu 1,40 (21:15), 15. Iordache 1,50 (15:10), 16. Corec 1,80 (18:10), 17. Mărculescu 1,88 (17:9).

GOLGETERII SUB... LUPĂ

Și-acum, clasamentul golgeterilor campionatului diviziei A, privit cu... lupa, specificînd golurile marcate de fiecare jucător — cîte acasă și cîte în deplasare:

— Tătaru 7 (6 acasă — 1 în deplasare)

— Doru Popescu 7 (6—1)

— Oprea 6 (6—0)

— Codreanu 6 (4—2)

— Cuperman 6 (3—3)

— Moldoveanu 6 (3—3)

— O. Ionescu 6 (6—0)

— Adam 6 (3—3)

— Frățilă 6 (4—2)

— Axente 5 (4—1), Iordănescu 5 (3—2), Dumitrache 5 (5—0), Sălceanu 5 (4—1), Dudu Georgescu 5 (4—1), Pană 5 (4—1), D. Ene 5 (2—3), Caraman 5 (2—3), Oblemenco 5 (2—3), Bojin 5 (3—2), Libardi 5 (5—0), Soo 5 (4—1).

Vă prezentăm jucătorii care au reușit în acest tur să înscrie două goluri într-un meci: Broșovschi, Dumbreanu, Axente, Sălceanu, Petruț, Cuperman, Frățilă, Bojin, Libardi, Ion Constantin, O. Ionescu. Doar Ianeu și D. Ene au reușit să înscrie cîte două goluri în meciurile susținute în deplasare. TĂTARU e singurul jucător care în acest tur a reușit să înscrie trei goluri într-un meci (etapa a XV-a, în meciul Steaua—C.F.R. Timișoara).

Iată jucătorii care au evoluat în acest tur, dar care nu au primit note din partea cronicarilor: Purcaru (Steaua), 15 min. (1 meci). Moldovan (Dinamo) 62 min. (4), R. Rotaru (Progresul) 18 min. (1). Năstase (Progresul) 21 min. (1), Motoc (Progresul) 21 min. (2), Popovici (C.F.R. Timișoara) 17 min. (1), Demeter (Petrolul) 18 min. (1), Coșareg (Petrolul) 15 min. (1), Tacoi (Universitatea Craiova) 17 min (1), V. Ionescu (Jiul) 15 min. (2), Negru („U" Cluj) 17 min. (1). Schiopu (U.T.A.) a jucat șase meciuri totalizînd numai 96 de minute și primind o singură notă (4).

UN CLASAMENT AL COMPARTIMENTELOR

Pe baza notelor acordate în acest tur iată un clasament al celor mai bune compartimente:

APĂRARE: 1. UNIVERSITATEA CRAIOVA 7,59 (Pilcă 7,40, Niculescu 7,13, Mincă 7,40, Deselnicu 8,06, Velea 8,00), 2. Rapid 7,46 (Răducanu 8,50, Pop 7,15, Lupescu 7,84, Dan 6,72, Codrea 7,00), 3. Dinamo 7,45 (Constantinescu 7,90, Cheran 6,93, Nunweiller III 7,42, Dinu 8,00, Deleanu 7,00), 4. „U" Cluj 7,38, 5. Politehnica Iași 7,35.

MIJLOC: 1. FARUL 7,45 (Tănase 7,26, Badea 7,64), 2. Universitatea Craiova 7,38 (Strîmbeanu 7,23, Ivan 7,50), 3. Steagul roșu 7,32 (Pescaru 8,08, Cadar 6,57), 4. Politehnica Iași 7,32, 5. Jiul 7,04.

ATAC: 1. STEAGUL ROȘU 7,09 (Drăgoi 7,00, Dumitriu II 7,45, Balint 6,46, Györfi 7,46), 2. Sport Club Bacău 7,03 (Sorin Avram 6,66, E. Dembrovschi 7,66, Pană 6,80, Florea 7,00), 3. C.F.R. Cluj 6,98 (S. Bretan 6,81, Soo 7,45, O. Ionescu 6,73, Petrescu 6,93), 4. Dinamo 6,95, 5. Farul 6,87.

Adrian VASILESCU

COLȚUL STATISTICIANULUI

LOTO-PRONOSPORT

Mîine 6 ianuarie 1971, va avea loc la București în sala Clubului Finanțe Bănci din str. Doamnei nr. 2, tragerea concursului special Pronoexpres al noului an. Ea va fi **radiodifuzată în direct cu începere de la ora 19,20.**

Acest concurs acordă autoturisme: RENAULT 10 MAJOR plus 12 800 lei, MOSKVICI 408 cu caroserie 412, DACIA 1 100 plus 2 700 lei, SKODA S 100 plus 4 610 lei și FIAT 850. Toate autoturismele se atribuie în număr nelimitat.

De o mare atractivitate sînt excursiile peste hotare: în **Cehoslovacia** — cu avionul — pe itinerarul Karlovy-Vary-sudul Boemiei cu vizionarea meciului de fotbal Cehoslovacia—România de la 16 mai 1971 — cca. 10 zile — și la **Paris** — cu avionul — circa 8 zile, toate în număr nelimitat. Se mai acordă premii în numerar de valoare variabilă și premii fixe în bani.

Și acum o noutate: la extragerile I și a II-a obișnuite, biletele cu variante de 15 lei au dreptul să obțină autoturisme în cadrul valorii unitare a premiilor.

• ÎN ATENȚIA CÎȘTIGĂTORILOR DE LA TRAGEREA SPECIALĂ LOTO A REVELIONULUI — 1 IANUARIE 1971

— Depunerea biletelor cîștigătoare se mai poate face pînă astăzi 5 ianuarie 1971, la orele 13,00 în orașele reședință de județ.

— Omologarea premiilor se va face sîmbătă 9 ianuarie 1971.

PREMIILE CONCURSULUI PRONOEXPRES Nr. 53 DIN 30 DECEMBRIE 1970

EXTRAGEREA I: Cat. a 2-a: 1,45 variante a 50.076 lei; a 3-a: 11,60 a 6.259 lei; a 4-a: 31,15 a 2.331 lei; a 5-a: 96,10 a 756 lei; a 6-a 3.617,90 a 40 lei.
REPORT CAT. 1: 649.792 lei.

Participanta CAZIMIR CATINCA din Comănești, a obținut premiul de 50.076 lei.

EXTRAGEREA a II-a: Cat. A: 1 variantă 50% a 100.000 lei; B: 16,10 variante a 3.640 lei; C: 71,20 a 823 lei; D: 2.435,30 a 60 lei; E: 157,30 a 200 lei; F: 2.743,85 a 40 lei.
REPORT CAT. A: 61.383 lei.

Participantul TRÎNTILĂ MARIN din comuna Brănești, jud Ilfov, a obținut premiul de 100.000 lei.

CONCURSUL SPECIAL AL NOULUI AN

ATRIBUIE - LA 6 IANUARIE 1971 - ÎN NUMĂR NELIMITAT

- Autoturisme
- EXCURSII ÎN CEHOSLOVACIA cu avionul (cca 10 zile) cu vizionarea meciului Cehoslovacia—România.
- EXCURSII la PARIS cu avionul (cca. 8 zile);
- PREMII ÎN NUMERAR de valoare variabilă;
- PREMII FIXE ÎN BANI.

NOU! La extragerile I și a II-a obișnuite, BILETELE CU VARIANTE DE 15 LEI AU DREPTUL SĂ OBȚINĂ AUTOTURISME ÎN CADRUL VALORII UNITARE A PREMIILOR!

Participarea se face pe variante de 3 lei, 6 lei și 15 lei.

Astăzi, ULTIMA ZI pentru procurarea biletelor.

CARE A FOST EVENIMENTUL SPORTIV Nr. 1 AL ANULUI '70 ÎN ȚARA DV.?

Ancheta internațională a ziarului SPORTUL

Azi: U. R. S. S., Ungaria, Iugoslavia

Cu întrebarea din titlul anchetei noastre ne-am adresat, în ultimele zile ale anului 1970, redacțiilor sportive din țările socialiste. Și iată, în rîndurile de mai jos, primele răspunsuri primite, subliniind cele mai importante evenimente, ca și performanțele cele mai mari din activitatea sportivă a prietenilor noștri, în sezonul încheiat.

LAURI PE PÎRTIILE DE SCHI ŞI PE PODIUMUL DE HALTERE

de NIKOLAI KISELEV
redactor șef al ziarului **„Sovietski Sport"**-Moscova

Pentru sportivii sovietici, activitatea competițională de-a lungul unui an întreg a fost, ca totdeauna, bogată în evenimente. N-au lipsit nici succesele. A alege din noianul de performanțe și recorduri, afirmări și victorii, ar fi, deci, destul de greu și supus inevitabilului grad de subiectivism, la care ne îndeamnă specializarea tot mai accentuată a ramurilor sportive. Voi încerca, totuși, să fac o triere din datele mai importante ale calendarului pe 1970, în sportul sovietic, oprindu-mă asupra a două dintre ele.

Consider că pentru iubitorii de sport din U.R.S.S. cea mai plăcută realizare a reprezentanților noștri în arena marilor competiții a fost suita impresionantă de victorii obținute la campionatele mondiale de schi (discipline nordice), desfășurate în februarie trecut, în Cehoslovacia. Pe pistele de fond de la Strbske Pleso, ca și pe trambulinele de sărituri înălțate în inima Tatrei, schiorii sovietici au cucerit cele mai multe titluri de campioni ai lumii, reciștigînd o supremație pe care ultimele ediții ale „mondialelor" și ale Olimpiadei albe, le-o puseseră la îndoială. Nu numai în probele de fond, unde forța băieților și fetelor noastre era cunoscută și înainte, dar chiar și la sărituri — specialitate norvegiană și finlandeză — sportivii sovietici, cu dublul campion mondial Gari Napalkov în frunte, s-au dovedit acum superiori.

Iar ca al doilea, eveniment în această ordine a reușitelor din anul sportiv '70, se situează desigur Vasili Alekseev, cu formidabila sa serie de recorduri mondiale, dincolo de granița celor 600 kilograme. Este suficient să ne amintim că, acum cîțiva ani, discutam cu aprindere în coloanele ziarelor de specialitate problema dacă această granită va putea fi vreodată depășită. Se părea că ar fi dincolo de puterile omenești. Și iată-l pe uriașul nostru din Arhanghelsk ajungînd acum, cu cele 622,500 kg ridicate, mult dincolo de aceste limite.

Fără îndoială, schiorii noștri și primul nostru halterofil au fost autorii celor mai mari performanțe din sportul sovietic, în anul ce s-a încheiat.

ȘTAFETA A INTRAT ÎN MÎINI BUNE

de BÉLA SZABO
redactor șef la **„Nepsport"** Budapesta

Fără îndoială, prezența ziaristului la o mare competiție internațională îl poate influența în formarea unei aprecieri. Dar chiar dacă n-aș fi fost prezent la „mondialele" de pentatlon modern de la Warendorf, mulțumindu-mă să privesc desfășurarea întrecerilor la televizor, sau să citesc știrile și relatările din ziare, aș fi fost de părere că pentru mișcarea sportivă din Ungaria acestea au constituit evenimentul nr. 1 al anului care s-a scurs. Nu numai pentru succesul de răsunet pe care l-au obținut cu acest prilej pentatliniștii noștri (primele două locuri în clasamentul individual, locul I pe echipe), ci în special pentru dramatica desfășurare a întrecerilor care au ținut pe spectatori cu respirația tăiată, pînă în ultimele secunde.

Vă mai amintiți? Înaintea ultimei probe conducea Boris Onicenko (U.R.S.S.) urmat de compatriotul nostru Balczo Andras. La cros i-am acordat mari șanse lui Balczo, știindu-l un foarte bun alergător, capabil să recupereze diferența și să cucerească pentru a 6-a oară titlul suprem. Ceea ce era însă foarte, foarte greu. Și iată, lovitura de teatru... Onicenko, la capătul resurselor fizice, nu reușește să termine cursa, lesinînd cu cîțiva metri înainte de sosire, în timp ce Balczo aleargă excelent și obține locul I. El este campion mondial. Pentru puțin timp, însă, deoarece omul la care nu s-a gîndit nimeni, un alt pentatlonist maghiar — Peter Kelemen — obține un rezultat și mai bun decît Balczo, devenind un neașteptat și definitiv campion al lumii!

Titlul lui Balczo a intrat în mîini bune. A revenit elevului său Kelemen, doar cu trei puncte avans. Va păstra, în continuare, Peter Kelemen ștafeta cucerită pe merit cu un efort suprem? Să vedem ce va aduce anul 1971... Bătrînul Balczo mai are un cuvînt de spus. Și, poate, hotărîtor. Profesorul, învins de elev, mai dorește o revanșă!

UN MECI DE NEUITAT

de VLADO OREŠKOVICI
redactor șef al ziarului **„Sportske Novosti"** Zagreb

La campionatele mondiale de baschet de la Ljubljana totul s-a brodit să fie în așa fel, încît întîlnirea dintre Iugoslavia și S.U.A. trebuia să decidă pe viitoarea campioană mondială. Dacă învingea echipa Iugoslaviei, ea devenea virtuală cîștigătoare, indiferent de rezultatul din ultima partidă (U.R.S.S. — Iugoslavia).

De aici, tensiunea dramatică, jocul nervilor, elementele de „suspens" înainte de partida propriu-zisă, în care se știa că echipele urmau să arunce în luptă tot arsenalul de care dispuneau. Într-un cuvînt — o întrecere pe viață și pe moarte.

Sala Tivoli fierbea ca într-un cazan, tribunele aveau parcă o singură inimă și — bineînțeles — o singură dorință: Iugoslavia să învingă...

Dar nu a fost ușor! Americanii au început foarte bine și s-au distanțat la 6—2. Începe înrăjorarea noastră. Din fericire, baschetbaliștii iugoslavi egalează destul de repede și printr-un joc excepțional, în continuare, decid repriza în favoarea lor, cu trei puncte diferență 35—32.

Reprezintă scorul acesta un avantaj? — ne întrebam în pauză și simplul gînd că am putea începe mai slab repriza secundă ne înspăimînta, cădere ce ar însemna egalarea și poate... Dar nu!

Începutul reprizei secunde a spulberat dilemele noastre și gîndurile negre s-au risipit. Iugoslavii joacă admirabil, ca adevărați maeștri ai baschetului, nepermițînd nici un fel de surpriză. Cu cît se apropie jocul de final, avantajul se consolidează, iar în ultimele secunde sala a urmărit în picioare drama de pe teren. Finalul... Delir printre spectatori, victorie cu 7 coșuri diferență, 70—63 și titlul suprem!!

Am devenit campioni mondiali. Bucuria este de nedescris, jucătorii și spectatorii se îmbrățișează.

Acesta a fost pentru mine cel mai sublim moment din viața sportivă a Iugoslaviei în anul 1970. Un moment ce nu se poate uita.

sportul în lume

Corespondență specială pentru SPORTUL

CLIPE DE GROAZĂ LA „IBROX PARK"

Amănunte asupra zguduitoarei tragedii de pe stadionul din Glasgow

Ca pretutindeni în Marea Britanie, în mica localitate scoțiană Markinch se joacă fotbal. Se joacă cu pasiune, cu suporteri care sînt dispuși să facă cele mai neînchipuite sacrificii pentru echipa lor favorită. Dar rezultatele jucătorilor din Markinch nu au fost niciodată în măsură să entuziasmeze pe David, Peter, Mason, Richard și Brian, cinci elevi ai școlii locale, care de abia împliniseră vîrsta de 14 ani. Numai faimoasa echipă „Rangers" din Glasgow s-a dovedit a fi demnă de admirația lor. Simbăta trecută, cei cinci admiratori ai lui Rangers, mînați de pasiunea lor, și-au sacrificat micile economii și au plecat la Glasgow pentru a urmări marele „derby" cu veșnica adversară a echipei lor favorite — Celtic.

Meciul a debutat furtunos, cu faze de mare spectacol la o poartă și la alta. În ciuda tuturor eforturilor, nici unul dintre adversari nu reușea să marcheze. Acele cronometrului se apropiau de minutul 90 și scorul continua să rămînă 0—0. În momentul cînd toată lumea, epuizată de încordarea nervoasă se pregătea să părăsească tribunele, extrema dreaptă a lui Celtic, Jimmy Johnstone marchează cu capul un gol uluitor. Bucurie și stupefacție în tribune! Spectatorii se îndreaptă acum spre ieșire, într-un tumult caracteristic unor asemenea ocazii, fără a mai aștepta fluierul final, al arbitrului. Dar partida nu era jucată! De la centrul terenului mingea ajunge, cu 20 de secunde înainte de sfîrșit, la extrema stîngă a echipei Rangers, Colin Stein, care, cu un șut năpraznic, aduce egalitatea pe care nimeni nu o mai spera. Un imens strigăt de bucurie se ridică din mulțimea care cobora încet scările tribunelor. Rangers și-a salvat onoarea! Cei care nu văzuseră faza încercau să revină la locurile pe care tocmai le părăsiseră. Mareea în urcare întîlni mareea ce cobora. O presiune extraordinară se produse asupra rampei de coborîre nr. 13 care cedă. Drama n-a mai putut fi împiedicată. Sute de spectatori s-au prăbușit de la o înălțime de cîteva zeci de picioare, ca și cum pămîntul s-ar fi deschis sub ei. Mulțimea care cobora, fără să-și dea seama de pericolul care o așteaptă, continua să se scurgă și să se prăbușească în gol. Tristul „scor" al victimelor creștea fără încetare. Printre ele și cei cinci copii din Markinch, pe care părinții zadarnic îi vor aștepta să vină acasă!

Cînd mulțimea și-a dat seama de grozăvia situației, era prea tîrziu. 66 de morți, majoritatea tineri între 20 și 30 de ani, și aproape 200 de răniți grav, acesta este bilanțul tragediei. Un sergent de poliție care a participat la salvarea victimelor a descris scena drept una din cele mai groaznice pe care le-a văzut vreodată. **„Stadionul arăta, a declarat el, ca un cîmp de luptă. O adevărată grămadă de morți".**

Aspectul jalnic al gazonului de la Ibrox Park, unde sute de spectatori răniți în catastrofa de simbătă după amiază au primit primele îngrijiri medicale.
Telefoto: A. P. — Agerpres

Un electrician care a încercat să salveze cîțiva spectatori spunea: **„Tribuna arăta ca și cum fusese bombardată. Aceasta mi-a reamintit de epoca bombardamentelor aeriene din timpul războiului".**

A doua zi după tragedia de pe Ibrox Park, care a îndoliat toată Marea Britanie, întrebarea care revine fără încetare în discuții este: **cine trebuie să fie considerat responsabil pentru această catastrofă? Și apoi: ce trebuie făcut pentru a se împiedica în viitor repetarea unor asemenea tragedii?** Sînt probleme care frămîntă lumea stadioanelor și cărora încă nimeni nu le-a dat o soluție. Deocamdată, ancheta ordonată de premierul britanic Edward Heath își urmează cursul. Să vedem ce rezultate va aduce ea.

Mike AMBROSE

Londra, 4 ianuarie

ATLEȚII GHEȚII

(Urmare din pag. 1)

terea de a se concentra și a trage la țintă întocmai celor mai odihniți vînători. Din această putere de muncă și din exercițiul prelung se trage integritatea morală, solidară, a biatliniștilor și, credem, tot de aici vor veni rezultatele care trebuie să confirme locul lor printre fruntașii acestei tinere discipline care își lărgește necontenit aria. Concursurile la care ei vor participa încă din săptămîna viitoare nu sînt decît trepte spre campionatul mondial din prima săptămînă a lui martie. Vor primi ei drept „mărțișor" biletele pentru Sapporo? Concurența este mare, dar mare este și dorința acestor „vînători ai piaiurilor înalte" în care noi avem încredere.

PRINCIPALELE CONCURSURI ALE SCHIORILOR

8—10.I: concurs R.D.G.—România (biatlon) — **Altenberg**
15—17.I: Cupa Prieteniei (biatlon) — **Leningrad.**
24—31.I: concursul armatelor prietene (biatlon, fond, sărituri, alpine) — **Zakopane.**
5—7.II: camp. europene de juniori (fond) — **Nessewang** (R.F.G.).
27—28.II: Cupa Poiana (alpine) — **Poiana Brașov**
1—7.III: camp. mondiale de biatlon — **Hämäline** (Finlanda).
6—7.III: camp. balcanice (alpine+fond) — **Mavrovo** (Iugoslavia).

SCHIORII NOȘTRI ALPINI AU ÎMBĂTRÎNIT?

„Cascadorii schiului", schiorii alpini, eseiștii ai vitezelor de bolid, își ascut simțurile și își fortifică musculatura spre a se adapta cu mai multă ușurință unor dificultăți sporite anual pe pîrtiile de concurs străine. Astăzi, cînd în primele zece locuri ale marilor concursuri internaționale departajarea o fac sutimile de secundă, alpinii noștri continuă să rămînă la secunde întregi departe de cei mai buni. Ei nu au găsit calea spre vîrful piramidei, deși au făcut primii pași în confruntările internaționale la o vîrstă cînd nu se stă pe loc. Au îmbătrînit, oare, schiorii noștri alpini înainte de vreme? Cîteva concursuri de categoria B le oferă prilejul să ne dovedească neîntemeiata temerea noastră. Dar, nu putem să nu regretăm că la marea întrecere a sezonului „Cupa mondială" — disputată de mulți schiori și schioare între 16 și 21 de ani, noi sîntem absenți. Și asta ne face să ne gîndim că **indiferent de ceea ce se întîmplă în concursurile internaționale, principala noastră grijă trebuie să se îndrepte spre schiorii alpini de 12—15 ani. Trebuie să găsim în rîndurile lor pe cei în stare să ia startul, în sfîrșit spre treptele dinspre vîrful piramidei mondiale.**

SARITORII ȘI ÎNCEARCĂ ARIPILE PE TRAMBULINE MARI

Săritorii, pînă acum atît de puțini și deprinși numai cu salturi mici, iepurești, vor încerca și ei să iasă din anonimat. Cîțiva s-au antrenat în toamnă, pe plastic, și — chiar în săptămînile care urmează pornesc să-și încerce aripile, să învețe zborurile adevărate, pe o serie de trambuline mari din străinătate, în compania celor mai buni. Vor pluti și spre distanțele din jurul celor 90 de metri, vor căpăta înălțimea necesară atît în zbor cît și în clasament? Rămîne să vedem. Oricum, **experiența celor mai buni de azi va fi de folos tinerilor care au început să-și încerce forțele în această disciplină, în care credem că putem ajunge — cu răbdare și multă muncă — printre fruntași.**

LINIȘTEA FONDIȘTILOR

Pe plan mondial, cursele de fond promit să fie cele mai liniștite în acest sezon preolimpic. Nici o mare competiție internațională nu atrage în mod deosebit atenția. În schimb, pretutindeni se lucrează cu înverșunare pentru Sapporo. Doar fondiștii noștri sînt calmi. Și nu este bine. Ei ar trebui să se gîndească la propria lor definiție-clasică, de alergători pe schiuri. Nu este suficient ca rîndurile lor să alimenteze cu cadre biatlonul. **Fondul nostru a avut tradiție de performanță, are oameni și mijloace în prezent și ocazii să revină pe traiectoria succeselor.** Concursul armatelor prietene de la sfîrșitul acestei luni și campionatele balcanice (pentru seniori), campionatele europene ale juniorilor și junioarelor sînt prilejuri de afirmare pentru fondiștii noștri, prilejuri pentru ca ei să readucă fondul — ca disciplină de sine stătătoare — în fruntea specialităților iernii.

UN SCOR NEFAVORABIL

Încheind această sumară avancronică a iernii 1971, nu putem să nu constatăm că din cele cinci discipline ale F.R.S.B., doar două se luptă printre fruntașele lumii, bobul și biatlonul. Celelalte trei — toate ale schiului — sînt nevoite să se rezume cu participarea în competiții secundare, încercînd să-și croiască drum spre marile performanțe. Cum însă la acestea nu se poate ajunge astăzi numai prin talent și nu se mai poate conta pe șansă, trebuie să se muncească mai temeinic, trebuie să se îndoiască sîrguința. Convinși și conduși de aceste adevăruri trebuie să se avînte în sezonul 1971 atleții pîrtiilor de zăpadă.

Noi le urăm succes și lor ca și celor ce trebuie să-și confirme valoarea la cele mai înalte nivele!

fotbal meridiane

CAMPIONATELE CONTINUĂ ŞI ÎN IANUARIE!

SPANIA: Di Stefano învinge pe Real Madrid

În derbyul etapei a 16-a a campionatului spaniol, echipa Valencia — al cărei antrenor este cunoscutul Di Stefano — a învins pe teren propriu, cu scorul de 1—0, formația Real Madrid. Atletico Madrid a dispus de Las Palmas cu 2—1. Alte rezultate: Malaga-Saragossa 1—0; Real Sociedad-Sabadell 2—0; Sevilla-Espanol 1—0; Atletico Bilbao-F.C. Barcelona 1—0; Granada-Elche 3—1; Gijon—Celta Vigo 4—0. În clasament, echipa Atletico Madrid a revenit în frunte:

1. Atletico M.	16	9	5	2	24—12	23
2. Valencia	16	10	3	3	22—10	23
3. F.C. Barcelona	15	10	2	3	24—10	22

PORTUGALIA: Victorii clare ale fruntașelor

Sporting a învins cu 4—0 pe Leixoes, iar Vitoria Setubal a cîștigat în deplasare, cu 3—0, în fața formației C.U.F. O revenire puternică a marcat în ultimele etape cunoscuta echipă Benfica Lisabona, care în etapa de duminică a întrecut cu 3—0, tot în deplasare, pe Boavista. Alte rezultate: Academica—Varzim 4—0; F.C. Porto—Tirsense 3—0; Belenenses—Farense 1—0. Partida Guimaraes—Barreirensa a fost amînată. În clasament:

1. Sporting	16	11	3	2	29— 8	25
2. Setubal	16	12	0	4	42—11	24
3. Benfica	16	9	5	2	36— 8	23
4. Academica	16	10	3	3	30—14	23

GRECIA: Panathinaikos a luat un punct avans

Rezultate din etapa a 14-a: Apollo—Aris 2—0; Egaleo-Sarrai 2—1; Panathinaikos-Proodeftiki 2—0; Panionios—Ethnikos 3—1; Paok—Olympiakos 0—0; Heraklis—Pierikos 1—0; Kavala—AEK 0—0; Veria—Fostir 7—1; OFI—Larnaca 3—1. În clasament conduce echipa Panathinaikos cu 36 puncte, urmată de AEK și Panionios cu cîte 35 puncte.

AUSTRALIA: Punct final la Melbourne

Campionatul de fotbal al Australiei a revenit anul acesta formației Juventus Melbourne, care în ultimul meci disputat a învins cu scorul de 3—0 (1-0) formația Ryde Yugal Sydney. Partida a avut loc la „Melbourn Olimpic-Park", în prezența a peste 15 000 de spectatori.

★

La San Jose (Costa Rica) s-au întîlnit într-un meci amical echipele Velez Mostar și Dukla Praga. Victoria a revenit jucătorilor iugoslavi cu scorul de 3—2 (2—0). Toate cele trei goluri ale învingătorilor au fost marcate de Bajevici.

ITALIA — PRIMA ECHIPĂ DIN EUROPA

În ultimul său număr, revista de specialitate „FRANCE FOOTBALL" publică tradiționalul său clasament al celor mai bune reprezentative din Europa, alcătuit la finele sezonului 1970: 1. **Italia** (o singură înfrîngere, în finala C.M.); 2. **R. F. a Germaniei**; 3. **Anglia, U.R.S.S.**; 5. **Suedia**; 6. **Spania**; 7. **R. D Germană**; 8. **Scoția, Franța, Ungaria, Iugoslavia**; 12. **Olanda, ROMÂNIA, Elveția**; 15. **Țara Galilor, Polonia** etc.

A. METREVELI ÎNVINGĂTOR LA PERTH

La Perth s-au încheiat campionatele internaționale de tenis ale Australiei de vest. Un frumos succes a repurtat tenismanul sovietic Alexandr Metreveli care în finala probei de simplu l-a învins cu 7—5, 6—2, 6—2 pe australianul John Alexander. Margaret Court (Australia) a terminat învingătoare în proba feminină, dispunînd cu 6—1, 6—3 de Virginia Wade (Anglia). Metreveli și Morozova (U.R.S.S.) au cîștigat proba de dublu mixt ca urmare a victoriei realizate cu 6—3, 8—6 în fața lui Fletcher, Hogan (Australia).

ECHIPA UNIUNII SOVIETICE CAMPIOANĂ EUROPEANĂ DE HOCHEI (juniori)

PRAGA 4 (Agerpres). — La Prešov au luat sfîrșit întrecerile campionatului european de hochei pe gheață (grupa A) rezervat echipelor de juniori. Victoria finală și titlul de campioană europeană a revenit selecționatei U.R.S.S., care a terminat competiția neînvinsă, totalizînd 10 puncte. Pe locurile următoare s-au clasat în ordine reprezentativele Suediei — 7 puncte (46—15), Cehoslovaciei — 7 puncte (40—19), Finlandei — 4 puncte, R.F. a Germaniei — 2 puncte și Norvegiei — 0 puncte.

În ultima zi a turneului, U.R.S.S. a învins cu scorul de 6—2 (4—1, 1—0, 1—1) Cehoslovacia, iar Suedia a întrecut cu 13—3 (3—2, 5—0, 5—1) Finlanda.

Cel mai bun portar al competiției a fost desemnat Kotomkin (U.R.S.S.), cel mai bun fundaș Ystila (Finlanda), și cel mai bun atacant Karlsson (Suedia).

În clasamentul realizatorilor pe primul loc s-au situat la egalitate Balderis (U.R.S.S.) și Karlsson (Suedia) cu cîte 10 puncte, urmați de Andreev (U.R.S.S.) — 9 puncte etc.

TREI IMPORTANTE REUNIUNI ALE C.I.O.

Comitetul Internațional Olimpic pare hotărît să rezolve cu mai multă rigoare, la proxima sa sesiune, din septembrie, de la Luxemburg, cele două probleme majore care îi frămîntă existența, cu repercusiuni evidente asupra vieții sportive internaționale: *problema eligibilității* (cunoscută sub numele de statutul sportivului olimpic amator) și *problema programului olimpic*. Astfel trebuie înțeleasă inițiativa de a ține, începînd de astăzi, trei reuniuni descentralizate cu federațiile internaționale.

Reuniunile vor fi conduse de cei trei vicepreședinți ai C.I.O.: Jean de Beaumont (Franța), lordul Killanin (Irlanda) și van Karnebeek (Olanda), în prezența membrilor C.I.O. care au prezidat lucrările comisiilor principale consacrate celor două probleme: Alexandru Șiperco (România) — statutul amator — și Arpad Csanàdi (Ungaria) — programul olimpic, invitații fiind președinții federațiilor internaționale.

Reuniunile se vor desfășura după următorul program: 5—7 ianuarie, la Londra, cu federațiile de schi, haltere, tir cu arcul, atletism, box, judo, hochei pe gheață, natație; 11—12 ianuarie, la Paris: scrimă, pentatlon modern, hochei pe iarbă, caiac-canoe, bob, volei, patinaj, călărie, săniuțe: 13—14 ianuarie, la Lausanne: baschet, gimnastică, yachting, fotbal, handbal, ciclism, lupte, canotaj, tir. Potrivit acestei însușiri, este evident că bătălia cea mai mare se va da la Londra, unde se prezintă două federații internaționale (schi și hochei pe gheață) cu explozive probleme în litigiu.

În urma acestor reuniuni, se vor întocmi rapoarte care vor fi supuse Comisiei executive a C.I.O., în cadrul lunii martie, la Lausanne.

SUEDEZII ÎL PREFERĂ PE PELÉ

Ca urmare a unei anchete întreprinse în rîndul cititorilor săi, ziarul suedez *„AFTONBLADET"* l-a desemnat ca cel mai bun sportiv al anului pe fotbalistul brazilian *Pelé*, care a întrunit 357 de voturi. Au urmat în clasament ciclistul belgian *Eddy Merckx* cu 338 voturi și halterofilul sovietic *Vasili Alekseev* cu 231 voturi.

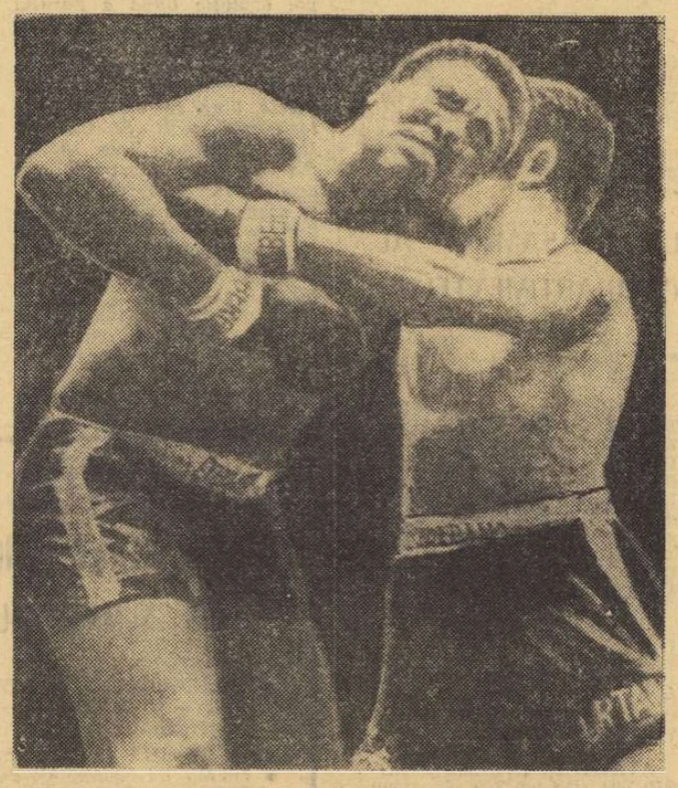

Luptă (aparent) dîrză între spaniolul Manuel Urtain (dreapta) și americanul de culoare Everett Copeland, pe ringul din Berlinul occidental, în întîlnirea cîștigată, duminică seara, de excampionul european la cat. grea, prin k.o. în repriza a 4-a. În realitate, meciul a fost „aranjat" în prealabil de managerii celor doi boxeri, fapt descoperit de organizatori, care i-au confiscat bursa lui Copeland...

ştiri • ultimele ştiri • ultimele ştiri • ultimele

TURNEUL DE ŞAH DE LA CELIABINSK

În turneul internațional feminin de șah de la Celiabinsk (U.R.S.S.), după disputarea a trei runde, conduce maestra sovietică Elena Rubțova cu 2½ puncte. În runda a 3-a, Rubțova a învins-o pe Yasmina Sikova (Bulgaria), iar Tamara Belova (U.R.S.S.) a cîștigat la Kristina Radzikowska (Polonia). Șahista română Margareta Juncu a întrerupt în poziție favorabilă cu Klara Skeghina (U.R.S.S.).

UHLMANN CONDUCE LA HASTINGS

După runda a șasea a turneului internațional de șah de la Hastings, pe primul loc în clasament a trecut Wolfgang Uhlmann (R.D. Germană) cu 4 puncte, urmat de Hort (Cehoslovacia) — 3½ (1) p, Mestrovici (Iugoslavia), Krogius (U.R.S.S.) — 3½ p, Gligorici (Iugoslavia) — 3 p etc.

VICTORIA BASCHETBALIŞTILOR FRANCEZI

Turneul internațional masculin de baschet de la Goeteborg (Suedia) a fost cîștigat de selecționata Franței, care în jocul decisiv a învins cu scorul de 81—72 (44—41) formația Suediei. Cel mai bun jucător de pe teren a fost francezul Alain Gilles — 23 puncte. Clasamentul final al competiției: 1. Franța — 6 p; 2. Suedia — 4 p; 3. Finlanda — 2 p; 4. Anglia — 0 p.

ANNE-MARIE PROELL ÎNVINGĂTOARE ÎN SLALOMUL DE LA MARIBOR

Ieri au început la Maribor (Iugoslavia) întrecerile internaționale de schi „Vulpea de aur" în cadrul căruia se dispută două probe feminine (slalom și slalom uriaș) care contează în clasamentul „Cupei Mondiale". În prima probă, cea de slalom, schioarele franceze au suferit un semieșec nereușind să se claseze pe primele trei locuri. Clasamentul final este următorul: 1. Ane-Marie Proell (Austria) 99,95 sec., 2. Berni Rauter (Austria) 101,01 sec., 3. Barbara Cochran (S.U.A.) 101,23 sec., 4. Florence Steurer (Fr.) 101,28 sec., 5. Brigitte Lafforgue (Fr.) 101,68 sec. Obținînd 25 de puncte, austriaca Proell totalizează acum 53 p și conduce în „Cupa Mondială".

NUMATA ŞI-A PĂSTRAT TITLUL

Boxerul japonez Yoshiaski Numata, campion al lumii la cat. ușoară „clasa juniori", și-a păstrat titlul, în gala desfășurată la Shisioka, reușind să-l învingă la puncte pe șalangerul său, filipinezul René Barrientos. Meciul a avut o desfășurare pasionantă. Japonezul a reușit să se impună doar în final, primind decizia cu 2—1.

Redacția și administrația: str. Vasile Conta nr. 16; telefoane: centrală 11.10.05, secția corespondenți 11,51.09, interurban 72 și 286; telex: sportrom buc. 180. Tiparul „I. P. Informația", București 40368

PROLETARI DIN TOATE ȚĂRILE, UNIȚI-VĂ!

sportul

ZIAR AL CONSILIULUI NAȚIONAL PENTRU EDUCAȚIE FIZICĂ ȘI SPORT

ANUL XXVI — Nr. 1133 (6567) | 4 PAGINI 30 BANI | Miercuri 6 ianuarie 1971

C.E. DE BOB 2 PERSOANE

ECHIPAJUL ROMÂN STAVARACHE—PAPADOPOL PRINTRE PRIMELE 10 LA ANTRENAMENTE

35 de echipaje prezente la start

KÖNIGSSEE, 5 (prin telefon).

Începînd de marți dimineață toate echipajele candidate la titlul de campioană europeană de bob două persoane s-au prezentat pe pista de gheață artificială din localitate, la primele antrenamente. **Au luat startul** (și vor continua s-o facă, la cele două antrenamente cotidiene din zilele ce urmează) **35 de echipaje din 10 țări, după cum urmează: Austria — 6, Belgia — 1, Elveția — 3, R.F.G. — 6, Spania — 3, Franța — 4, Marea Britanie — 4, Italia — 3, România — 3 și Suedia — 2.**

Cele două coborîri de antrenament de astăzi s-au desfășurat în cursul dimineții, pe un timp excelent, senin și rece (minus 12 grade).

Cele mai bune rezultate ale zilei le-au obținut echipajele vest-germane: 1. ZIMMERER — UTZSCHNEIDER 43,80; 2. **PROBST — QUICK** 44,06; 3. **FLOTH — BADER** 44,07.

Printre primele zece rezultate ale zilei figurează și cel realizat de echipajul românesc Stavarache — Papadopol (44,84).

Celelalte două echipaje românești au realizat următorii timpi: **Panțuru — Focșeneanu 45,17** și **Panaitescu — Pascu** (cu o singură coborîre) **45,60.**

În tot cursul zilei nu s-a înregistrat decît o singură căzătură, aceea a echipajului belgian.

Harro ESMARCH
Șeful Biroului de presă al campionatelor

SCHIORII NOȘTRI LA STARTUL PRIMELOR CONCURSURI PESTE HOTARE

G. Vilmoș este și anul acesta un om de bază al echipei noastre de biatlon care începe mîine sezonul competițional internațional.

- BIATLONIȘTII ÎN R. D. G. ȘI U. R. S. S.
- TREI SĂRITORI ÎN CEHOSLOVACIA ȘI POLONIA
- FONDIȘTII ÎN IUGOSLAVIA

(Amănunte la rubrică, în pag. a 2-a)

Nicolae RAINEA

ÎN PAGINA A III-a:

„Masă rotundă" la redacția ziarului nostru

ARBITRII DESPRE EI ÎNȘIȘI

- *Ce implică arbitrajul?* ● *„Bătrîna doamnă" știe să se poarte*
- *Noua față a publicului din Petroșani* ● *Greșeli recunoscute*
- *Arbitrii și... stelele*

Aurel BENTU

VACANȚA FOTBALISTICĂ ESTE PE SFÎRȘITE

TOT MAI MULTE ECHIPE ÎNCEP PREGĂTIRILE ÎN VEDEREA NOULUI SEZON

După Dinamo și Rapid, ora începerii pregătirilor în vederea noului sezon a sosit pentru marea majoritate a echipelor noastre de fotbal, îndeosebi cele de divizia A. Prin intermediul corespondenților noștri, am primit noi vești de la echipele intrate în febra pregătirilor.

EUGEN IORDACHE NU SE TEME DE RETROGRADARE...

Înaintea reîntoarcerii sale la Cluj, ne-a vizitat la redacție Eugen Iordache, antrenorul echipei ceferiste de pe Someș.

— *Cum apreciați comportarea echipei pe care o pregătiți? Aveți doar 12 puncte. Sînteți mulțumit?*

— Desigur. Puteam avea cu ușurință 15 puncte și atunci alta era situația. Dar nici așa nu e rău. În primul meci al returului ne vom desprinde la 4 puncte de Progresul și vom putea apoi juca mult mai relaxat.

— *Ce credeți că-i lipsește echipei?*

— Înainte de toate, un „om de gol". Dacă aveam un asemenea jucător, din ocaziile pe care ni le-am creat puteam înscrie încă o sută goluri cît am realizat. Apoi, mai avem nevoie de unul sau chiar doi apărători. Am marcat multe goluri, dar am primit și mai multe.

— *Care este programul viitoarelor pregătiri?*

— Pînă la 10 ianuarie, vizita medicală și analiza turului. Vor urma două săptămîni de pregătiri zilnice, la Cluj. Apoi, cîte două antrenamente pe zi la Predeal (25 ianuarie — 7 februarie). Ultima etapă, pînă la 14 martie, la Cluj, cînd vom susține mai multe jocuri de verificare.

— *În sfîrșit, o ultimă întrebare: ce echipe credeți că vor retrograda?*

— Noi, în orice caz, nu!

D. VI.

Ieri, la prînz, a avut loc, la stadionul „Politehnica", reunirea jucătorilor divizionarei B Sportul studențesc. Foto-reporterul nostru Dragoș Neagu a surprins momentul în care antrenorul Motroc anunță programul de pregătire în intervalul de pînă la reînceperea campionatului.

„ȘEPCILE ROȘII" — ANTRENAMENTE ȘI SESIUNE DE EXAMENE

Vacanța fotbaliștilor de la „U" Cluj s-a încheiat. Urmează perioada intenselor pregătiri, etapă destul de grea dacă ne gîndim că majoritatea jucătorilor sînt studenți și că în fața lor va sta în curînd sesiunea de examene.

Antrenorul Andrei Șepci, ne-a expus, în cîteva cuvinte, „planul de bătaie" al etapei respective: 5—7 ianuarie — vizita medicală, intercalată cu ședința de analiză a turului, programată pentru ziua de 8 ianuarie. La 10 ianuarie, se păsește pe gazon, prima ședință fiind rezervată testului Cooper. Urmează obișnuitele antrenamente în aer liber, adecvate perioadei respective, combinate cu ședințele din

(Continuare în pag. a 3-a)

REPREZENTATIVA DE FOTBAL A ROMÂNIEI INVITATĂ LA BRUXELLES

Aseară, pe adresa Federației române de fotbal a sosit un telex, prin care forul omolog belgian, sub semnătura secretarului general, José Crahay, propune ORGANIZAREA UNEI PARTIDE INTERNAȚIONALE AMICALE BELGIA — ROMÂNIA, la Bruxelles, în ziua de 11 februarie.

Deși această invitație este onorantă pentru fotbalul românesc, pare dificil ca F.R.F. să poată accepta data propusă, din cauza perioadei de pregătire și a turneelor peste Ocean ale formațiilor bucureștene Dinamo și Rapid, care cuprind majoritatea titularilor reprezentativei țării noastre.

TOT LA ORA BILANȚURILOR?

Noul an sportiv a debutat, în general, cu un start entuziast, prilejuindu-ne consemnarea unor acțiuni energice pentru îndeplinirea principalelor obiective înscrise atît pe agenda sportului de masă, cît și pe cea a activității de performanță. Este dificil de abordat întreaga arie a acestor preocupări așa încît, pentru astăzi, ne propunem să luăm în discuție doar una din sarcinile de bază ale perioadei actuale — organizarea și desfășurarea adunărilor în cluburi și asociații sportive, acțiune care, de altfel, în baza instrucțiunilor comune ale C.N.E.F.S., U.G.S.R., U.T.C., Ministerului Învățămîntului și U.C.E.C.O.M., trebuia începută încă de la mijlocul lunii decembrie.

La timpul cuvenit ne-am exprimat opinia în legătură cu importanța deosebită a acestor adunări, subliniind multiplele efecte favorabile pe care ele le pot avea asupra dezvoltării generale a sportului din asociații și cluburi. Iată-ne, acum, în situația de a putea să apreciem preocupările deosebite ale unor organe și organizații de masă și obștești, care arată că, într-adevăr, și-au propus să realizeze cu răspundere principala acțiune pe plan organizatoric a acestei perioade. Remarcăm astfel bunele rezultate obținute în județele Hunedoara, Vrancea, Ialomița, Brașov, Brăila, Argeș, ca și în municipiul București, unde — în decembrie, precum și în primele zile ale lui ianuarie — au fost organizate numeroase adunări care au prilejuit ample dezbateri ale activității sportive din diferite asociații, luîndu-se măsuri eficiente pentru eliminarea neajunsurilor și elaborîndu-se proiecte realiste, bine chibzuite.

Am dorit să majorăm numărul acestor exemple, să reliefăm preocupări asemănătoare în cît mai multe județe. Se pare, însă, că nu peste tot a trecut ora sărbătoririi bilanțurilor! Ieri, din mai multe convorbiri telefonice, am înțeles că la Constanța, Ploiești, Cluj, Zalău, Oradea și în alte orașe abia acum vor începe adunările în asociații, după amînări și reprogramări cel mai adesea nejustificate. Știm termenul nu este încă depășit, dar de ce a trebuit să treacă atîta timp pentru ca factorii în cauză să dovedească mobilitatea de care era nevoie ca să se asigure succesul deplin al acestei acțiuni? Sesizînd mai multe rămîneri în urmă, nu recomandăm acum cîtuși de puțin un ritm accelerat nefiresc, o cursă a sedințelor pregătite oricum și desfășurate așa, numai pentru a aduce la zi o evidență statistică. Este necesar să se respecte integral instrucțiunile comune privind aceste adunări, să se acționeze nu sub amenințarea termenului limită, ci în baza obiectivelor pe care și le-au propus toți factorii de resort. În ceea ce ne privește, am dorit doar să reamintim că, în unele locuri, pe filele noului calendar aflăm prea puține preocupări într-un domeniu de importanță unanim recunoscută și că trebuie depășită grabnic etapa comodității. Nu este, însă, ora concluziilor, astfel că așteptăm prilejul să facem rectificări esențiale primelor notații în legătură cu desfășurarea adunărilor din asociațiile și cluburile sportive.

Dan GÎRLEȘTEANU

ÎN TABĂRA DE LA MALNAȘ-BĂI

Nu departe de Sfîntul Gheorghe, se află una dintre pitorestile stațiuni de pe valea care taie munții Baraolt și Bodoc: Malnaș-Băi. De cîteva zile, liniștea acestei mici localități — gazda unei tabere de vacanță — s-a destrămat.

Corespondente de sezon

Pe terenul de lîngă gară are loc un joc cu temă între fotbaliștii școlilor generale nr. 69 și 178 din București. În incinta preventoriului de copii, pe mini-terenul de fotbal, lucrează elevii liceului cu program de educație fizică din Bacău, în timp ce pe aleile și dealurile din jurul stațiunii sprintează sau aleargă în pantă atleții și handbaliștii liceului „Ion Luca Caragiale" din Ploiești. Și sprinturile, și alergările în pantă, și exercițiile cu temă se repetă. O dată, de două ori, de șase ori.

Cel care nu privește numai din „afară" tabăra, e în continuare înconjurat, în hohurile vilelor, în sala de jocuri sau în camere cu dulcea căldură a sobelor de teracotă, de discuțiile aprinse ale micilor sportivi, prelungite pînă seara tîrziu. Profesorul *Mihai Nicolae* (de la Școala generală nr. 69, cu program special de fotbal din București), directorul tehnic al taberei, inspectează în fiecare seară — la oră fixă — dormitoarele, urîndu-le elevilor noapte bună. Împreună cu directorul se află de fiecare dată profesorii *Mihai Macri* (Liceul cu program de educație fizică și profil de fotbal din Bacău), *Marin Țiței* (Școala generală nr. 178 cu program de fotbal din București) și *An-*

Tr. ANDRONACHE

(Continuare în pag. a 2-a)

Bleahote

Pasionați ai bicicletei, care suferiți că nu aveți porțiuni de drum rezervate, ca la Berlin sau la Amsterdam, prin tot orașul, aveți putincă răbdare! Ora revanșei va veni în curînd. Poate că dindu-vă vestea de mai jos, vă procurăm balsamul necesar stingerii necazurilor actuale: în centrul orașelor New York, Buenos Aires și Tokio, la anumite intervale, circulația este interzisă automobilelor și permisă exclusiv pietonilor și cicliștilor. Încetul cu încetul, în întreaga lume civilizată, deplasarea cu bicicleta va deveni neîndoielnic sportul numărul unu.

VICTOR BĂNCIULESCU

SFERTURILE DE FINALĂ ALE CUPEI EUROPENE A TÎRGURILOR

Aseară, la Atena, s-au tras la sorți meciurile din cadrul sferturilor de finală ale **Cupei europene a tîrgurilor** la fotbal. Iată programul:

ARSENAL LONDRA — F. C. KÖLN

JUVENTUS TORINO — TWENTE ENSCHEDE

F. C. LIVERPOOL — BAYERN MÜNCHEN

LEEDS UNITED — VITTORIA SETUBAL.

Meciurile tur-retur trebuie să se desfășoare pînă la 24 martie.

VINERI, SÎMBĂTĂ ȘI DUMINICĂ, LA BUCUREȘTI

CAMPIONATUL NAȚIONAL DE HANDBAL MASCULIN PROGRAMEAZĂ MECIURI DE MARE LUPTĂ

Vacanța handbaliștilor a fost foarte scurtă în acest sezon. Unii dintre ei — destul de puțini — au fost intens solicitați în ultimele 6 săptămîni ale anului trecut, cînd atît echipa națională, cît și selecționata de tineret au disputat multe jocuri internaționale. Ceilalți, adică marea majoritate a componenților formațiilor divizionare de categoria A, au beneficiat de un scurt răgaz, după care **și-au continuat și ei cu asiduitate pregătirile în vederea participării la cele trei turnee ale turului de sală al campionatului, care vor avea loc luna aceasta. Mai precis, primul turneu se va desfășura în zilele de 8, 9 și 10 ianuarie în sala Floreasca din Capitală, cel de al doilea în zilele de 17, 18 și 19 ianuarie în sala Olimpia din Timișoara, iar cel de al treilea între 29 și 31 ianuarie în Sala Sporturilor din Cluj.**

Experiența anilor trecuți a dovedit un lucru care explică

(Continuare în pag. a 2-a, la rubrică)

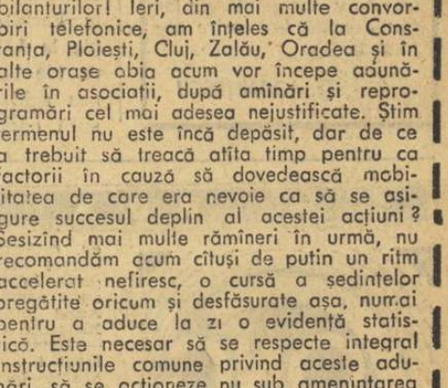

Samungi, surprins aruncînd la poartă în timpul antrenamentului efectuat ieri de handbaliștii dinamoviști.

CÎND VOR JUCA ECHIPELE ROMÂNEȘTI ÎN SFERTURILE DE FINALĂ ALE C. C. E.

Campioana de handbal a României, formația feminină UNIVERSITATEA TIMIȘOARA, își continuă drumul în actuala ediție a Cupei campionilor europeni, jucînd în cursul lunii ianuarie meciurile cu fl. G. COPENHAGA (campioana Danemarcei) din cadrul sferturilor de finală. Prima întîlnire se va desfășura la Timișoara, la 17 ianuarie, iar cea de a doua la Copenhaga, la 31 ianuarie.

Printr-o telegramă sosită aseară pe adresa clubului Steaua, conducerea tehnică a echipei Hellas Stockholm a propus ca date de desfășurare a dublei întîlniri cu campioana României, din sferturile de finală ale C.C.E. la handbal masculin: 20 ianuarie la Stockholm și 2 februarie la București.

Iată în continuare, alți antrenori și sportivi distinși de C.N.E.F.S. cu prilejul festivității din sala Floreasca: GH. GÎLCA (zbor fără motor) — maestru emerit al sportului, MARIA SIMIONESCU (gimnastică), NICOLAE PETRAȘCU (zbor cu motor) și CRISTIAN PANAITESCU (box) — antrenori emeriți.

CUM E FOLOSIT „INELUL DE GHEAȚĂ" DE PE LACUL CIUCAȘ

Aflasem, încă de la mijlocul lunii decembrie, că la Tușnad se patinează, că pista de pe lacul Ciucaș a fost gata pentru concurs cu mult mai devreme decît în anii trecuți. De altfel, peste cîteva zile, avea să aibă loc întrecerea inaugurală a sezonului, dotată cu „Cupa Dinamo". Sportivii prezenți la start au apreciat calitatea corespunzătoare a gheții. Frigul a persistat, spre sfîrșitul anului îngăduind să se desfășoare aici, pe o vreme excelentă, tradiționala competiție organizată în cinstea zilei de 30 Decembrie, iar azi și mîine este programată pe „inelul de gheață" al cunoscutei stațiuni de munte „Cupa Speranțelor".

Așadar de la 15 decembrie și pînă în prezent, pista lacului Ciucaș (singura din țară la ora actuală), a fost solicitată doar în trei rînduri. Cel care privește „din afară" activitatea competițională e tentat să creadă că un concurs pe săptămînă e suficient pentru începutul de sezon. Noi însă, care am urmărit disputele de pe marginea turnantelor, am fost nevoiți uneori să suportăm gerul 6—7 ore fără întrerupere, din cauza programului supraîncărcat cu fel de fel de probe, începînd cu cele ale seniorilor și terminînd cu alergările copiilor de categoria a II-a. In astfel de condiții, la puțină vreme de la primul start, spectatorii au părăsit dezamăgiți arena pentru că n-au putut rezista pînă la capăt, iar arbitrii și alergătorii, înghețați tun, se grăbeau să termine concursul într-un anonimat deplin. Oare nu era mai bine ca întrecerile să fi fost eșalonate pe categorii de participanți, adică azi să se consume concursul seniorilor, mîine cel al juniorilor, iar poimîine să-și dispute întîietatea copii? Dacă ne gîndim că marea majoritate a tinerilor patinatori și-au petrecut vacanța la Tușnad, iar mulți seniori se află tot aici, în pregătiri, ajungem la concluzia că s-ar fi putut organiza astfel de reuniuni, folosindu-se din plin pista care, în restul zilelor, putea găzdui atît antrenamentele programate, cît și diversele concursuri.

In caz că se va invoca lipsa corpului de oficiali, vom răspunde că la „Cupa 30 Decembrie" antrenorii și instructorii au funcționat ca arbitri. Și nu și-au îndeplinit de loc rău această îndatorire obștească.

Tr. IOANIȚESCU

— VOLEI —

O APARIȚIE FULMINANTĂ ÎN VOLEIUL FEMININ:

„PENICILINA" IAȘI

Echipa campioană și antrenorul ei, după cucerirea titlului

Vechi centru universitar, Iașul își grupa pînă nu de mult forțele voleibalistice în jurul facultăților. Acum opt ani însă, pe lîngă una din marile întreprinderi cu care se mîndrește acum vechea capitală a Moldovei, Fabrica de antibiotice, a luat ființă, cum era și firesc, o asociație sportivă. Printre puținele secții — una de volei fete.

Începutul a fost anevoios, multe voci susținînd că tînăra secție nu va supraviețui. Și totuși... După un an de activitate „locală", echipa Penicilina, antrenată de *Nicu Roibescu*, cîștiga dreptul la baraj pentru promovarea în divizia B. Locul IV ocupat în plutonul secund era deja o performanță pentru o echipă apărută ca din pămînt, cu un stagiu de numai doi ani. În anul următor, tînăra echipă ieșeană avea să traverseze sigur clasamentul diviziei B, ocupînd în final locul I, care-i aducea promovarea în divizia A! Ascensiune pe care, la înființarea atît de controversată a secției, nici cei mai optimiști dintre susținători nu ar fi bănuit-o. Între timp, Nicu Roibescu își dăduse seama că, pentru a urca scările pînă la primul eșalon, are nevoie de jucătoare de valoare. Și astfel a început să alipească treptat singurei care a rezistat din vechiul nucleu, *Aureliei Căunei*, alte tinere jucătoare valoroase din P. Neamț, Brașov și chiar din București. După *Ana Chirițescu* și *Carolina Nan*, care fuseseră integrate în 1964, sub culorile Penicilinei apar *Florentina Itu* (ex-brașoveancă și piatreancă), *Lucia Dobrescu* (de la Farul), *Viorica Bincheci* (de la I.E.F.S.) și *Ana Zaharia* (de la C.P.B.). Cu asemenea achiziții, echipa face figură onorabilă în primul an de divizie A, ocupînd un loc 7.

Urmărind țeluri și mai înalte, antrenorul Roibescu și-a perfecționat an de an concepția teoretică despre jocul de volei, a insuflat elevelor sale ceva din voința sa neclintită, antrenamentele au sporit în durată și intensitate, metodele japoneze de pregătire și-au găsit adepții cei mai potriviți în sînul „Penicilinei". Și rezultatele s-au anunțat *din cel de al doilea an în A, cînd formația ieșeană s-a ridicat aproape de nivelul senatoarelor de drept, Dinamo și Rapid, care-și disputau cu constanță titlul.*

Dar Penicilina ajunsese doar în perioada de stabilizare, dispunînd de un sextet foarte bun, dar neavînd suficiente „rezerve"! Ca urmare, la sfîrșitul a trei campionate ieșencele au ocupat locul 3 în clasament. *Anul trecut, „Penicilina" și antrenorul ei au ajuns la consacrarea deplină, cucerind titlul național.* Lipsa rezervelor întîrziase cel puțin cu un an acest eveniment...

Și, acum, în Iași există numai optimiști în ceea ce privește secția feminină de volei Penicilina. Ieșenii își iubesc din inimă campioanele la volei și nu ezită să-și manifeste cu orice prilej simpatia lor nemărginită pentru ele. Iașul a uitat că cele mai multe dintre voleibaliste sînt de fapt „fiice adoptive". Pentru toată lumea, „fetele de aur" au devenit ieșence get-beget... Chiar și noile venite, *Marilena Cîrțan* (din Brașov) și *Nadia Brumă* (din Bacău), incluse în lotul ieșean în 1969 și respectiv 1970, sînt deja socotite de-ale casei.

Ce a sprijinit ascensiunea atît de rapidă a acestei echipe? Dacă ar fi să facem o apreciere asupra producției ieșene de jucătoare de volei, aceasta nu ar fi prea măgulitoare pentru marele oraș și centru universitar. Iașul a ridicat puține elemente valoroase, ceea ce explică pe de o parte slăbiciunile echipelor universitare, pe de altă parte compoziția echipei campioane. Prin urmare, *ascensiunea ei se datorează mai mult pasiunii pe care a manifestat-o antrenorul Roibescu și sprijinului din ce în ce mai consistent pe care l-a primit din partea conducerii secției de volei și a întreprinderii* (director *Veronica Ardeleanu*).

Îmbucurător pentru voleiul feminin ieșean este *înființarea în ultimul timp a unui centru de copii, subvenționat de Penicilina și încadrat cu doi profesori: V. Istrate* (care conduce și echipa din divizia școlară) și *Petru Itu*. Centrul a funcționat la început cu 60 de fete, apoi numărul lor a fost redus la 40—45, ca urmare a unei selecții riguroase și a... insuficienței sălilor. Echipa din divizia școlară are cîteva speranțe, care vor împrospăta în curînd lotul campionei, în timp ce prof. Itu speră ca peste 3 ani să ofere și el, din junioarele mici de care se ocupă acum, măcar două-trei jucătoare de valoare.

Și poate peste puțin timp se va vorbi nu numai de echipa campioană Penicilina, ci și de Iași ca mare centru voleibalistic.

Aurelian BREBEANU

— SCHI —

SCHIORII NOȘTRI LA STARTUL PRIMELOR CONCURSURI PESTE HOTARE

Rămași pe uscat de 10 zile datorită capriciosului val de căldură care a topit zăpada chiar în stațiunile mai înalte, schiorii noștri și-au văzut, în bună măsură, zădărnicite eforturile pe care le-au făcut pentru a putea atinge o bună formă sportivă chiar de la începutul sezonului. Știau doar că o serie de concursuri le vor pune la încercare forțele în primele zile ale lui ianuarie. Cum însă în restul Europei iarna a fost mai bogată în zăpadă — pe alocuri prea bogată — ei și-au făcut bagajele și au pornit spre startul întrecerilor, chiar ieri părăsind țara echipele de biatloniști (seniori și tineret), un mic grup de săritori și fondiștii clubului Dinamo Brașov.

BIATLONIȘTII ÎN R.D.G. ȘI U.R.S.S.

În sezonul preolimpic, dar și al anualelor campionate mondiale, biatloniștii noștri își vor începe activitatea competițională printr-un dublu meci (seniori și tineret) cu echipele R. D. Germane. Concursul se va desfășura în zilele de 7 și 9 ianuarie la Altenberg, stațiune care a găzduit în 1967 campionatele mondiale ale acestei discipline și va cuprinde cele două probe obișnuite: cursa individuală pe 20 și, respectiv, 15 km și ștafetele de 4 și 3X7,5 km. Echipele noastre sînt formate la seniori din *C. Carabela, G. Vilmoș, Victor Fontana, Ion Țeposu* și *Gh. Cimpoia*, iar la tineret din *Gh. Voicu, Vasile Papuc, Nicolae Vestea* și *Victor Dihoi*. Antrenorii care le însoțesc, *Constantin Țiron* și *Marcel Stuparu* și cu care am stat de vorbă ieri, nemulțumiți de pauza forțată care le-a impus-o lipsa zăpezii, speră, totuși, într-o comportare bună a biatloniștilor care înfruntă un adversar valoros. Într-adevăr, în sezonul trecut biatloniștii din R. D. Germană s-au dovedit mai buni ca ai noștri, reușind să cucerească două medalii de bronz la campionatele mondiale (la ștafeta seniorilor și în cursa individuală a tineretului). Această întîlnire va fi, deci, un bun test și pentru ei ca și pentru schiorii noștri care speră anul acesta să depășească micile necazuri care i-au împiedicat anul trecut să-și arate toată valoarea.

Din R.D.G., cu mici modificări în formație, echipele noastre se vor deplasa în U.R.S.S. unde la Kavgolovo (Leningrad) vor participa la 14 și 16 ianuarie la un mare concurs internațional în compania celor mai buni biatloniști din U.R.S.S., Polonia, Cehoslovacia, Finlanda, Suedia, Bulgaria etc.

TREI SĂRITORI LA ASALTUL TRAMBULINELOR MARI

Tot ieri au plecat spre Cehoslovacia și trei săritori: *Dumitru Lupu, Biriș Anghel* și *Gh. Girneț*. Însoțiți de antrenorul *Florea Voinea* ei încep un lung turneu care le va da ocazia să concureze pe trambuline mari și în compania unor concurenți valoroși. Programul turneului prevede participarea la *Săptămîna săriturilor pe schi din Cehoslovacia* (trei concursuri între 9 și 12 ianuarie la Tanvald, Liberec și Spindleruv Mlyn).

— *Cupa Beskizilor* (două concursuri în Polonia — Szczyrk-Wisle — la 15 și 17 ianuarie);

— *Concursul armatelor prietene* (Polonia-Zakopane — 24-31 ianuarie);

— *Cupa Prieteniei* (două concursuri între 4 și 7 februarie la Vysoke Tatry și Banska Bystrica — Cehoslovacia).

FONDIȘTII DE LA DINAMO ÎN IUGOSLAVIA

Al treilea grup de schiori care a plecat ieri ca să ia startul la un concurs internațional este format din fondiștii clubului Dinamo Brașov. La Bokinj (Iugoslavia) ei vor participa, vineri și duminică, la unul dintre cele mai importante concursuri de fond ale sezonului, concurs tradițional la care participă cei mai buni alergători din Finlanda, Suedia, R.D.G., Cehoslovacia, Austria etc.

Echipa clubului Dinamo Brașov, însoțită de antrenorul ei *Gh. Olteanu*, este formată din *Petre Dinu, Gh. Cîncu, Vasile Nanu* (seniori), *Nic. Cojocaru, Gh. Ionetecu, Nic. Dihoi* și *Nic. Cristoloveanu* (juniori). Programul concursului cuprinde probele de 15 km și 4X10 km pentru seniori, 10 km și 3X5 km pentru juniori.

Și de data aceasta, sarcina schiorilor noștri nu este ușoară și nu putem decît regreta — încă o dată — lipsa zăpezii din ultimul timp. Forma bună arătată de Cîncu și Dinu la „Criteriul primei zăpezi" ne dă însă un pic de speranță.

Fondiștii clubului Dinamo Brașov au de trecut, la sfîrșitul săptămînii, un dificil examen în Iugoslavia.

Deci, într-o lună de zile nu mai puțin de 8 concursuri. Un prilej deosebit ca săritorii noștri (dintre care Biriș și Lupu au fost și la antrenament în decembrie în Cehoslovacia, iar Girneț a făcut 100 de sărituri pe trambulina de 50 m din Poiana) să ajungă să se familiarizeze cu trambulinele mari, moderne. Să se familiarizeze, fiindcă deocamdată nu le putem cere mai mult. Faptul că ei s-au format pe o trambulină mică (doar de 50 m) și cu pistă de elan puțin înclinată este un mare handicap, scurtele vizite la Borșa din ultimii ani neputînd compensa lipsa unei bune trambuline la Poiana. Sperăm însă ca măcar la ultimele întreceri ale acestui turneu, săritorii noștri să arate că pot zbura mai departe și că merită să le pregătim trambuline corespunzătoare și la noi.

— ATLETISM —

PRIMII 10 ATLEȚI ROMÂNI (pe probe) DUPĂ SEZONUL COMPETIȚIONAL 1970

● Alergările (băieți și fete)

Sezonul atletic s-a terminat de mult. Majoritatea sportivilor și-au încheiat și vacanța de iarnă, prezentîndu-se din nou la ședințele de pregătire. În tot acest timp, statisticienii n-au avut răgaz. Ei au adunat rezultatele sezonului competițional 1970 și cu meticulozitatea care-i caracterizează au alcătuit lungi clasamente pentru fiecare probă. Fără îndoială, laborioasa lor activitate este folositoare. Aceste clasamente atestă creșterea, stagnarea sau regresul fiecărui atlet, posibilitățile de progres (prin compararea cu performanțele anilor trecuți), situația dintr-o probă sau alta în confruntare directă cu rezultatele pe plan european și mondial. La începutul pregătirilor pentru ultimul sezon preolimpic, cifrele sînt deosebit de grăitoare pentru atleți, antrenori și tehnicieni. De aceea le vom publica. Astăzi „alergările (băieți și fete), într-un număr viitor: săriturile, aruncările, ștafetele, pentatlonul și decatlonul.

BĂRBAȚI:

100 METRI: 1. AD. DARVAȘ și GH. ZAMFIRESCU 10,3; 3. M. Vosminschi 10,4; 4—10. A. Munteanu, A. Kurunczi, T. Szabo, S. Mitrofan, S. Păsulă, V. Sărucan, Gh. Dulgheru — 10,5.

CONSTANTIN STAN, una dintre revelațiile sezonului atletic 1970.

200 METRI: 1. GH. ZAMFIRESCU 21,1; 2. A. Darvaș 21,3; 3. Gh. Dulgheru 21,4; 4—5. S. Păsulă și V. Porojan 21,5; 6—8. C. Stan, S. Mitrofan și C. Rizon 21,6; 9. A. Munteanu 21,7; 10—11 G. Petronius și I. Iordache 21,9.

400 METRI: 1. T. PUIU 46,5; 2. C. Stan 47,2; 3—4. A. Sălcudeanu și Gh. Ungureanu 47,6; 5. Fr. Gedeon 47,7; 6. I. Nicolae 47,8; 7. C. Nemeș 47,9; 8. G. Petronius 48,2; 9. G. Zamfirescu 48,3; 10. G. Tănăsescu 48,5.

800 METRI: 1. GH. UNGUREANU 1:48,4; 2. I. Damaschin 1:48,6; 3. M. Neamțu 1:50,2; 4. P. Lupan 1:51,3; 5. I. Zamfir 1:51,6; 6. Z. Gașpar 1:51,7; 7. C. Gagiu și Gh. Ene 1:51,9; 9. I. Nicolae 1:52,0; 10. Fr. Gedeon 1:52,3.

1500 METRI: 1. O. SCHEIBLE 3:43,4; 2. P. Lupan 3:43,8; 3. I. Nicolae 3:44,0; 4. M. Neamțu 3:46,8; 5. C. Dima 3:47,8; 6. Gh. Ungureanu 3:50,0; 7. Gh. Cefan 3:51,0; 8. H. Mathes 3:51,5; 9. A. Grosu 3:52,8; 10. I. Negară 3:53,8.

5000 METRI: 1. N. MUSTAȚĂ 14:07,8; 2. C. Andreica 14:19,0; 3. I. Cioca 14:20,8; 4. O. Scheible 14:21,4; 5. I. Rusnac 14:24,6; 6. S. Marcu 14:28,4; 7. I. Dima 14:29,4; 8. M. Hatoș 14:44,8; 9. Ov. Lupu 14:45,8; 10. M. Ionescu 14:46,0.

10 000 METRI: 1. N. MUSTAȚĂ 29:15,8; 2. I. Cioca 29:46,8; 3. I. Rusnac 30:05,6; 4. M. Păduraru 30:37,0; 5. M. Hatoș 30:43,2; 6. S. Marcu 31:12,0; 7. Ov. Lupu 31:14,0; 8. D. Bulac 31:33,6; 9. C. Andreica 31:35,6; 10. I. Vișan 31:42,6.

3000 M OBSTACOLE: 1. GH. CEFAN 8:47,2; 2. I. Dima 8:48,8; 3. V. Caramihai 8:53,7; 4. N. Mustață 8:58,4; 5. H. Mathes 9:02,2; 6. M. Ionescu 9:06,0; 7. I. Rusnac 9:06,4; 8. V. Reinhardt 9:06,8; 9. I. Căpraru 9:07,6; 10. R. Rusu 9:08,0.

110 M GARDURI: 1. N. PERȚA 13,8; 2. V. Suciu 14,0; 3. D. Hidiosanu 14,2; 4. E. Sebestien 14,3; 5. C. Socol 14,4; 6—8. S. Szatmari, H. Cernescu și A. Sepci 14,5; 9—10. I. Glava și G. Biro 14,7.

400 M GARDURI: 1. I. RĂȚOI 50,8; 2. I. Burcă 51,7; 3. G. Petronius 52,7; 4. G. Tănăsescu 52,8; 5—6. V. Mihăiescu și N. Cristea 53,0; 7. L. Brașoveanu 53,7; 8—9. G. Hidi și C. Grangure 54,0; 10. G. Buhnilă 54,1.

MARATON: 1. M. PĂDURARU 2.25:19,6; 2. A. Scolobiuc 2.29:21,0; 3. Ov. Lupu 2.55:30,0; 4. D. Buiac 2.56:26,0; 5. I. Vișan 2.57:37,0.

20 KM MARȘ: 1. V. ILIE 1.31:04,0; 2. N. Maxim 1.31:38,0; 3. N. Rîndeanu 1.33:20,0; 4. C. Stan 1.33:56,0; 5. L. Caraiosifoglu 1.34:15,8; 6. M. Perșinaru 1.35:36,0; 7. I. Găsitu 1.35:38,0; 8. C. Staicu 1.36:16,0; 9. V. Such 1.37:02,0; 10. S. Rașcu 1.37:06,0.

FEMEI

100 METRI: 1. M. GOTH 11,5; 2 V. Bufanu 11,6, 3. S. Angelescu 11,8; 4. E. Monoranu 11,9; 5—8. A. Petrescu, V. Enescu, V. Anghel, S. Cubleșan 12,0; 9. E. Mirza 12,1; 10—14. V. Viscopoleanu, R. Marinescu, V. Recu, M. Mihăilescu 12.2.

200 METRI: 1. V. BUFANU 23,5; 2. M. Goth 23,9; 3—4. S. Angelescu, M. Filip 24,3; 5. E. Monoranu 24,6; 6. A. Petrescu 24,7; 7. A. Vitalios 25,0; 8—9. V. Recu, A. Bădescu 25,1; 10. E. Mîrza 25,2.

400 METRI: 1. M. FILIP 53,7; 2. A. Bădescu 54,1; 3. I. Silai 54,4; 4. M. Goth 55,1; 5. G. Zaharia 55,7; 6. F. Rafira 55,8; 7—8. L. Sălăgean, A. Jacab 56,0; 9. V. Țicu 56,6; 10. S. Cîmpulungeanu 56,9.

800 METRI: 1. I. SILAI 2:02,2; 2. F. Rafira 2:06,2; 3. Cl. Iacob 2:09,1; 4. N. Andrei 2:10,1; 5. L. Sălăgean 2:10,3; 6. G. Iordache 2:10,4; 7. V. Gabor 2:11,0; 8. E. Baciu 2:11,2; 9. A. Jacab 2:11,3; 10. M. Lincă 2:11,4.

1500 METRI: 1. M. LINCĂ 4:23,0; 2. N. Andrei 4:23,5; 3. F. Rafira 4:27,5; 4. E. Baciu 4:27,6; 5. V. Gabor 4:32,5; 6. Cl. Iacob 4:33,5; 7. M. Luca 4:34,1; 8. E. Bucur 4:34,8; 9. I. Arășanu 4:39,0; 10. A. Pavel 4:40,0.

100 M GARDURI: 1. V. BUFANU 12,9; 2. M. Satmari 13,8; 3—4. E. Mîrza și E. Vintilă 13,9; 5. V. Viscopoleanu 14,0; 6—7. A. Vitalios, V. Enescu 14,2; 8. V. Biduleac 14,3; 9—10. N. Manea, C. Popescu 14,5.

CRISTIANII

● *NU-I ZĂPADĂ!* *Nici la Poiana Brașov, nici la Predeal. Pentru a nu pierde continuitatea în antrenamentele promițătoare începute în decembrie, schiorii probelor alpine din principalele cluburi au fost nevoiți să urce din nou în Bucegi. Aici, de bine de rău, mai găsesc pe firele văilor zăpadă pentru antrenamentele de slalom.*

● *C. S. POLITEHNICA BRAȘOV are de rezolvat o problemă deosebit de dificilă: unde să organizeze concursul internațional programat pentru sfîrșitul acestei săptămîni? Fiindcă doar o nouă și abundentă ninsoare ar putea asigura desfășurarea unui slalom uriaș, organizatorii se gîndesc să-l înlocuiască cu un slalom special și deci, „Cupa Politehnica" să cuprindă două slalomuri. Dacă ele nu vor putea fi organizate pe Postăvarul (prima parte a pîrtiei Lupului), urmează ca locul concursului să fie schimbat (în Bucegi).*

● *LA BUȘTENI au început pregătirile pentru concursul internațional de fond al juniorilor și junioarelor, programat pentru 16 și 17 ianuarie. În program, o cursă de 10 km și o ștafetă 3x10 km pentru juniori, o cursă de 5 km și o ștafetă de 3x5 km pentru junioare.*

— BOX —

ONG

● *Ziarul polonez „PRZEGLAD SPORTOWY" publică tradiționalele sale clasamente de sfîrșit de an, dedicate celor mai buni 10 boxeri europeni la fiecare categorie. În aceste clasamente, boxerii români ocupă: locul 1 — Aurel Mihai, locul 2 — Ciucă, Nedelcea, Cuțov și Alexe, locul 3 — Dumitrescu și Cimpeanu (!), locul 4 — Zilberman, locul 5 — Stump, locul 6 — Iliescu și Covaci. Pe baza acestor aprecieri, boxul românesc ocupă locul 2 în Europa, după cel sovietic și înaintea celui polonez.*

● *Alte rezultate din meciuri internaționale recente: R.F.G. — Scoția 16—4 la Göppingen, Cehoslovacia — R.D.G. 8—14 la Praga.*

● *AU FOST DEFINITIVATE DATELE MECIURILOR ROMANIA — POLONIA: echipele A la București și echipele B la Mielec, ambele la 21 decembrie.*

— HANDBAL —

(Urmare din pag. 1)

că în mare parte atenția ce o acordă formațiile fruntașe obținerii de rezultate bune în aceste turnee. Este vorba de valoarea punctelor realizate în aceste partide, puncte care se adaugă „planificării" obișnuite unui campionat: victorie sigură pe teren propriu, rezultat cît mai strîns în deplasare. Fiind vorba de turnee ce au loc pe terenuri neutre pentru cea mai mare parte dintre echipe, prezența oficialităților federației asigură partidelor o desfășurare absolut normală, valorificarea unei bune pregătiri putîndu-se face cu un spor de puncte deloc de neglijat.

Primul dintre aceste turnee va avea loc, după cum am mai spus, la sfîrșitul acestei săptămîni în sala Floreasca. În cadrul celor trei etape ce se vor disputa cu acest prilej sînt programate cîteva partide interesante, care — sîntem siguri — vor modifica serios ordinea din cea de a doua jumătate a clasamentului. În acest sens este interesant de urmărit lupta pe care o vor da Dinamo Brașov, Universitatea Cluj și Politehnica Timișoara, echipe de certă valoare, dar care în prezent sînt situate la periferia clasamentului. Nu ne îndoim că un deosebit interes **printre amatorii de handbal va stîrni și evoluția formației noastre campioane, Steaua, care prin participarea la acest tur de sală va realiza și o excelentă pregătire în vederea disputării celor două partide din sferturile de finală ale C.C.E. cu echipa suedeză Hellas Stockholm.**

De asemenea, este așteptată cu o justificată curiozitate evoluția formației **Dinamo București** și în special a **Universității București, ultima adăugîndu-și în palmares o remarcabilă comportare în turneul de Anul Nou de la Berlin.**

Dar, iată clasamentul înaintea partidelor de vineri, sîmbătă și duminică din sala Floreasca:

1. Steaua Buc.	9	6	1	2	133—102	13
2. Dinamo Buc.	9	6	1	2	128—108	13
3. Univ. Buc.	9	5	1	3	112-- 96	11
4. S.C. Bacău	9	5	0	4	130—118	10
5. Voința Buc.	9	5	0	4	139—128	10
6. Polit. Galați	9	4	0	5	129—133	8
7. Polit. Tim.	9	3	2	4	100—100	8
8. Univ. Cluj	9	3	1	5	115—117	7
9. Dinamo Bv.	9	2	1	6	114—150	5
10. Știința Lovrin	9	2	1	6	96—141	5

REPORTAJ ÎN ALB, PE SCHIURI

Mai mult de o săptămînă, Valea Prahovei și Munții Bucegi au fost — ca în atîția ani — gazde... reci și totuși călduroase ale vacanței de iarnă studențești.

Am urmărit și noi grupurile zgomotoase din gara Predealului, pe drumul înspre Rîșnov. Mîinile obișnuite cu pagina cărților și minuirea condeielor se acomodează cu bețele și schiurile purtate deocamdată pe umăr, ele vor fi tovarășii de multe ori nu prea „prietenoși" ai zilelor de vacanță. Dar ce importanță vor avea căzăturile spectaculoase și „ocolirea" în ultimă instanță a vreunui brad apărut... instantaneu și răuvoitor în calea tenacelui amator de schi? Și grupurile au pătruns după aproximativ două ore de mers într-un cocheț și ascuns orășel de vile și cabane care au împrumutat numele firului de apă din vale: Piriul Rece; un nume deja intrat în antologia vieții studențești din țară.

Am intrat mai mult în amănuntele administrative ale taberei chiar din primele zile. Dintr-o discuție cu directorul taberei, tov. **Nicolae Ion**, am aflat că cei 241 de oaspeți ai Piriului Rece sînt reprezentanții dintre cei mai buni studenți, ai tuturor centrelor universitare. Diversitatea acțiunilor programate asigură ocuparea permanentă a timpului. De dimineață pînă seara tîrziu studenții efectuează interesante excursii sub conducerea unor ghizi competenți spre diferitele obiective din jurul taberei. Am însotit într-o asemenea drumeție grupul de universitari ieșeni spre cabana Trei Brazi. Și sub monotonia de acum a șirului care înainta pe cărăruia șerpuind de sub brazii grei de nea, intuiam glumele și veselia exuberantă care s-a instăpînit peste împrejurimile liniștitilor — pînă atunci — Trei Brazi. Drumul de întoarcere, în ciuda oboselii și aerului tare, se desfășoară parcă mult mai repede sub semnul cantinei de acasă.

În după-amiaza aceleiași zile cele două pîrtii de schi, deși improvizate, adună schiorii ale căror urme lăsate pe zăpadă se adună, se despart și se întretaie ca într-un joc capricios și fantastic, iar în sala clubului amatorii de sporturi „mai cuminți" și mai puțin periculoase pentru securitatea încheieturilor — ping-pong, șah — își disputa locul întîi al unor competiții între centre universitare sau diferite facultăți. Pe nesimțite seara se lasă și acum magnetofoanele își încep activitatea: se dansează, se fac cunoștințe, se leagă prietenii. Într-un colț, adunați în jurul unei mese, un grup de studenți clujeni și bucureșteni își împărtășesc impresiile sportive ale zilei: unul a reușit o cristianie bună, altul a căzut de cîteva zeci de ori, celălalt a parcurs aproximativ zece km. Iar la sfîrșitul serii prin aerul înțepător care așteaptă avid afară în spatele ușilor, grupuri de băieți și fete se mistuiesc în noapte; încet, încet, zgomotele dispar și liniștea acoperă totul.

Radu TIMOFTE

În tabăra de la Malnaș-Băi

(Urmare din pag. 1)

drei Barta (Liceul „Ion Luca Caragiale" din Ploiești).

De ce au ales profesorii menționați Malnașul ca loc de tabără pentru elevii lor? Au aici condiții corespunzătoare antrenamentelor? Ce scop se urmărește în cele 14 zile de pregătire comună? Directorul taberei, *Mihai Nicolae*, ne răspunde:

— *Noi am ales aceste locuri pentru că ele ne oferă condiții naturale ideale în vederea atingerii principalului scop pentru care s-a organizat tabăra: ridicarea capacității de efort a celor aproape 80 de copii din București, Bacău și Ploiești, susceptibili de a deveni viitori performeri.*

Am aflat de la interlocutor că în afară de alergările în pantă, cățărările, mersul pe schiuri și alte exerciții necesare îmbunătățirii pregătirii fizice generale, elevii vor participa și la unele antrenamente specifice, ce le sînt de un folos imediat.

— *În linii mari*, continuă directorul taberei, *obiectivele urmărite în pregătirea viitorilor fotbaliști sînt: îmbunătățirea pregătirii fizice generale, perfecționarea deprinderilor tehnico-tactice, legată de post și compartiment prin mijloace cît mai apropiate de joc. Să vă schițăm programul unei zile: deșteptarea la ora 7; între ora 9—12 antrenament; de la 14,30 la 16,30 odihnă obligatorie; de la ora 17 la 18 din nou antrenament. Ca divertisment: program de televizor, jocuri de cabană, excursii prin împrejurimi. Pentru a ne întregi părerea asupra evoluției viitorilor fotbaliști vom contracta meciuri amicale între echipele celor trei școli cu program special de fotbal.*

Planul alcătuit de cadrele didactice aflate în tabăra de la Malnaș-Băi ni se pare interesant și din discuțiile purtate am rămas cu impresia că autorii lui își cunosc bine meseria. De asemenea, decorul localității și împrejurimilor este adecvat. La plecare, profesorul *Mihai Nicolae* ne-a rugat să consemnăm și numele tov. *Constantin Axente*, responsabilul stațiunii, care a avut grijă ca în ziua de 26 decembrie să fie totul pregătit în vederea începerii cu bine a taberei și a promis directorului ei că va avea și un timp frumos.

— Am notat. La revedere și vă dorim spor la treabă. Ați început sub cele mai bune auspicii munca la tabără.

— *Muncă? Nu e muncă. E o plăcere!*

LOTO – PRONOSPORT

La seriile speciale Loz în plic continuă atribuirea marilor premii în autoturisme.

Zilnic, alți și alți participanți din toate colțurile țării se prezintă spre a intra în posesia acestor atractive și valoroase premii.

Dintre ultimii cîștigători citam pe: Grecu Iacob din Comuna Tălmaciu jud. Sibiu = Skoda S. 100, Ionițescu Victor Comuna Baiculești Jud. Argeș = Fiat 850, Rusu Georgescu din Constanța = Fiat 850, Pătrașcu Nicolaie din Codlea-Jud. Brașov = Fiat 850 și Irimescu Neculai din Iași = Trabant 601.

Participînd la Loz în plic seriile speciale, puteți cîștiga autoturisme și premii în bani iar la seriile obișnuite (3 lei) premii în bani de 20.000 lei, 10.000 lei, 5.000 lei, 2.000 lei, 1.000 lei ș.a.

Oriunde vă aflați, jucați la Loz în plic.

PREMIILE TRAGERII LOTO DIN 25 DECEMBRIE 1970

EXTRAGEREA I: Cat. 1: 1 variantă 10% a 87.022 lei; cat. 2: 4,05 a 21.487 lei; cat. 3: 9,50 a 9.160 lei; cat. 4: 19,15 a 4.544 lei; cat. 5: 115,75 a 752 lei; cat. 6: 236,70 a 368 lei.

EXTRAGEREA A II-a: Cat. A: 1 variantă 10% a 96.054 lei; B: 1 variantă 50% a 23.535 lei, 3 variante 25% a 11.767 lei și 2 variante 10% a 4.707 lei; C: 7,30 a 9.350 lei; D: 23,40 a 2.917 lei; E: 23,20 a 2.942 lei; F: 52,95 a 1.289 lei,

AMBELE EXTRAGERI: Cat. Z: 1.093,40 variante a 100 lei

● **Tragerea Concursului special Pronoexpres al noului an va avea loc astăzi la București în str. Doamnei nr. 2 cu începere de la ora 18,45. Ea va fi radiodifuzată în jurul orei 19,20.**

PREMIILE CONCURSULUI PRONOSPORT NR. 1 DIN 3 IANUARIE 1971:

Categoria I: (13 rezultate) 3,80 variante a 12.547 lei.
Categoria a II-a: (12 rezultate) 37,75 variante a 1.516 lei.
Categoria a III-a: (11 rezultate) 411,10 variante a 209 lei.

„Masă rotundă" la redacția ziarului nostru

ARBITRII DESPRE EI ÎNȘIȘI

Redacția noastră a inițiat **O „MASĂ ROTUNDĂ" PE MARGINEA PROBLEMELOR DE ARBITRAJ RIDICATE DE TURUL CAMPIONATULUI.** În jurul ei s-au reunit cunoscuți „cavaleri ai fluierului": **Constantin Bărbulescu, Aurel Bentu, Grigore Bîrsan, Vasile Dumitrescu, Chevorc Ghemigean, Gheorghe Limona, Victor Pădureanu, Constantin Petrea, Alexandru Pîrvu, Nicolae Rainea și Emil Vlaiculescu.** De asemenea, au participat la această dezbatere **George N. Gherghe**, președintele Colegiului central al arbitrilor, și **Ion Marinescu**, secretarul acestui organism al Federației române de fotbal. Au fost luate în discuție diferite aspecte ale arbitrajului, unele de ordin tehnico-regulamentar, altele privind condiția arbitrului în teren și în afara lui. Discuțiile au gravitat, însă, în jurul următoarelor teme:

1. **CLIMATUL ÎN CARE SE DESFĂȘOARĂ MECIURILE DE FOTBAL DIVIZIONARE OFERĂ CONDIȚII PROPICE PROMOVĂRII UNUI ARBITRAJ CORESPUNZĂTOR?**

2. **RAPORTUL DINTRE CALITATEA JOCULUI ȘI ARBITRAJ. ÎN CE MĂSURĂ MANIERA ACTUALĂ DE ARBITRAJ VINE ÎN AJUTORUL JOCULUI CONSTRUCTIV ȘI, DECI, SE OPUNE DURITĂȚILOR, OBSTRUCȚIILOR, ELEMENTELOR CARE DISTRUG SPECTACULOZITATEA JOCULUI?**

3. **SISTEMUL DE PROMOVARE ÎN ARBITRAJ, ȚINÎND SEAMA DE LIMITA DE VÎRSTĂ (50 DE ANI), DAR ȘI DE POSIBILITATILE DE AFIRMARE MAI LESNICIOASĂ A TINERELOR ELEMENTE DOTATE.**

4. **GREȘELILE DE ARBITRAJ ȘI CAUZELE LOR.**

5. **PRESA ȘI ARBITRII FAȚĂ ÎN FAȚĂ, PRIN INTERMEDIUL STELELOR ȘI AL NOTELOR.**

„Masa rotundă" organizată de ziarul nostru a dat posibilitate arbitrilor, personaje aflate mereu în centrul discuțiilor, să-și spună și ei cuvîntul, să-și expună punctele de vedere, pornind de la experiența personală, de la realitățile campionatului nostru. Și, fiindcă s-a discutat sincer, deschis, fără a se socoti, nici unii nici alții de altă parte a baricadei, dezbaterile au depășit cu mult cele 90 de minute regulamentare, „prelungirile" prilejuind însă o serie de concluzii interesante și neoferind, ca de obicei, un învingător și un învins, ci un beneficiar real, fotbalul nostru, pe care îl servesc deopotrivă atît arbitrii, cît și ziariștii sportivi.

Dar, să dăm cuvîntul participanților la „masa rotundă" a ziarului nostru:

● O SCUZĂ INVOCATĂ TOT MAI RAR

CONSTANTIN PETREA: Indiscutabil, condițiile de arbitraj s-au îmbunătățit mult. Dacă mă refer la divizia A, trebuie să spun că **obstacolele în calea unui arbitraj obiectiv, au cam dispărut. Securitatea arbitrilor nu mai este, practic, amenințată, iar secvențele neplăcute — aruncarea de sticle pe teren, pătrunderea publicului în incinta de joc și actele vindicative împotriva oaspeților sau ale arbitrului — apar tot mai rar.** La această stare de lucruri au contribuit, desigur, atît activitatea organizatorică și educativă a cluburilor, cît și intransigența de care a dat dovadă Federația în cazurile de indisciplină. Cu cît coborîm, însă, înspre eșaloanele inferioare, atmosfera devine tot mai încinsă. Chiar în divizia B, arbitrii au de făcut față unor presiuni puternice din partea publicului și a echipelor gazdă, pentru a nu mai vorbi și de suspiciunile formațiilor oaspe. Poate că ar trebui rediscutată problema delegărilor de arbitri în divizia B, renunțîndu-se la ac-

Constantin PETREA

tuala prevedere ca arbitrii să nu vină, din motive economice, de la o distanță mai mare de 300 de kilometri. Ea are dezavantajul că restrînge numărul de arbitri, îi pune în situația de a reveni de prea multe ori în același loc, lăsînd astfel impresia că s-ar putea crea relații subiective între diverse echipe și arbitrii ei, „de casă".

GHEORGHE LIMONA: Aș merge mai departe în problema aceasta, a relațiilor dintre conducerile cluburilor, antrenorii și conducătorii de joc. Cabina arbitrilor nu trebuie să fie — la pauză — loc de întîlnire a acestor factori, arenă a fel de fel de reproșuri reciproce. Așa cum NU INTRĂ NIMENI în cabina arbitrilor de pe stadionul bucureștean „23 August", la fel trebuie să se întîmple și în provincie, unde, indiferent de categoria jocurilor, în cabinele noastre se perindă cine vrei și cine nu vrei, cerîndu-ne socoteală și încercînd să influențeze deciziile noastre ulterioare. La urma urmei, noi n-avem drept să ne bucurăm de pauză? Simț de datoria mea să relev, la acest capitol, atitudinea celor de la U.T.A. Ei nu vin la cabină, nu încearcă să acopere neputința jucătorilor lor prin acuze la adresa arbitrilor. Îmi amintesc, astfel, că după meciul pierdut acasă, în fața Universității Craiova, Petescu, căpitanul echipei, mi-a mulțumit pentru arbitraj, declarînd că meciul l-au pierdut ei înșiși, jucînd prost.

EMIL VLAICULESCU: Ar trebui discutate și relațiile dintre jucători și arbitri, neuitîndu-se că, **în timp ce arbitrii sînt oameni care vin dezinteresat în mijlocul stadioanelor, asumîndu-și responsabilități și riscuri care uneori afectează chiar poziția lor socială, aprecierile de care se bucură la locurile lor de muncă — și e vorba de doctori, ingineri, economiști, maiștri în uzine — jucătorii, interesați de rezultatul jocului, sub toate aspectele lui, văd în arbitru un dușman al intereselor lor și încearcă să și le apere prin orice mijloace, de la proteste, pînă la insultarea și bruscarea acestuia.**

RED.: Pe această temă sîntem întru totul de acord cu dv.

NICOLAE RAINEA: Personal, aș prefera să fiu lăsat cu un elicopter, în mijlocul terenului, la ora începerii meciului, și tot de acolo să fiu luat în final! De ce? Pentru că — de ce să n-o spunem? — **echipele gazdă se interesează mai puțin, uneori aproape de loc, de adversarii direcți, și mai mult de persoana... arbitrului: cine arbitrează, cu ce tren vine, unde va dormi, la ce oră ia masa. Și așa mai departe.**

RED.: Ne-a plăcut imaginea cu elicopterul...

N. RAINEA: O precizare, nu mă refer la noțiunile elementare de ospitalitate, mai ales că în unele orașe există dificultăți reale în asigurarea odihnei arbitrilor, înaintea meciului. De aici, însă, și pînă la curtoazia interesată este un drum.

VICTOR PĂDUREANU: Există acum o atmosferă destul de bună pe terenurile noastre de fotbal. Iată un

Victor PĂDUREANU

singur exemplu: dacă în urmă cu cîțiva ani, arbitrul delegat la Petroșani era compătimit de toată lumea și întrebat „chiar vrei să te mai întorci?", astăzi, a conduce un joc la Petroșani nu mai reprezintă pentru arbitru un act de bravură.

● TREBUIE SĂ ȘTII CE ȘI CÎND SĂ FLUIERI

CONSTANTIN BĂRBULESCU: Aceasta este tema principală a acestei „mese", esența întîlnirii noastre, celelalte probleme fiind doar a-

Const. BĂRBULESCU

diacente. TREBUIE SĂ VEDEM DACĂ ARBITRAJUL, LA NOI, PROMOVEAZĂ SAU NU CALEA DE DEZVOLTARE A FOTBALULUI MODERN. Dacă el este îndreptat pe linia asigurării unui fotbal modern, cursiv. După părerea mea, la aceste întrebări se poate răspunde afirmativ. Consider, însă, că nu toți factorii chemați să susțină o asemenea manieră de arbitraj își aduc contribuția așteptată. Care sînt acești factori? Observatorul federal și, aș zice, în general, observatorii. Mulți dintre ei — să nu se supere — nu sînt la curent cu cerințele moderne ale arbitrajului, nu fac deosebire între joc dur și angajamentul fizic total, dar corect, lăsîndu-se influențați de faptul că, uneori, în urma unui asemenea angajament, un jucător cade la pămînt. Ei uită, în primul rînd, faptul că jucătorii de la înaintare au un gabarit redus, în vreme ce apărătorii sînt înalți, masivi, puternici și au tot dreptul să folosească din plin aceste însușiri. Nu este logic să ne întoarcem la arbitrajul rudimentar, la acea manieră simplistă, de a fluiera TOT. **Bineînțeles, a arbitra larg nu înseamnă a accepta duritățile, tendința de a-ți anihila adversarul prin mijloace incorecte.** Din păcate, la acest capitol, unii antrenori, ignorînd poziția lor de pedagogi, nu numai că nu intervin pentru a-și potoli jucătorii, dar chiar îi incită: „ia-l tare!", „rupe-l"! Au fost trași la răspundere, la club, unii jucători ai Progresului, ai Rapidului sau ai Farului, pentru maniera lor brutală sau obstrucționistă de joc? Am toate motivele să mă îndoiesc!

GRIGORE BÎRSAN: Arbitrul se subordonează jocului. Să nu uităm că jocul s-a născut înaintea arbitrului și că acesta a apărut ca o necesitate pentru curmarea unor abuzuri. După mine, va-

Grigore BÎRSAN

loarea arbitrajului este determinată, în bună măsură de aplicarea corectă a legii avantajului. A fluiera un fault este o treabă cît se poate de simplă. A „simți" jocul, a avea clarviziunea necesară pentru a nu transforma o sancțiune într-un avantaj și viceversa, este o primă do-

vadă a unui arbitraj competent. Bineînțeles că există și riscuri. Dar, cine nu riscă, nu cîștigă!

RED.: Este adevărat, dar riscul trebuie să fie cît mai mic și cîștigul cît mai mare. Și aceasta depinde de intuiția, de orientarea dv.

ALEXANDRU PÎRVU: Trebuie să uniformizăm maniera noastră de arbitraj; nu într-un fel să arbităm în campionatul nostru și într-o altă manieră peste hotare. Să luptăm împotriva fragmentării jocului, să ignorăm încercările jucătorilor nepregătiți tehnic și fizic, de a opri jocul, de a apela la mila arbitrilor. Eu am fost în Grecia, cu Bentu și Limona. Cînd Beckenbauer, Overath sau Domazos cădeau, în contact cu adversarii, se ridicau și reluau lupta.

● ...ȘI NE IARTĂ NOUĂ GREȘELILE NOASTRE

AUREL BENTU: În timpul campionatului, și chiar în această seară, s-a insistat asupra greșelilor de arbitraj. De multe ori, nici nu e vorba de greșeli, ci de faptul că intervin deosebiri de păreri între arbitru și observatorul federal, sau între arbitru și cronicarul meciului. Trebuie să acceptăm ideea că dreptatea este întotdeauna de partea acestora din urmă? Ei nu se pot înșela, așa cum se înșeală și arbitrii, uneori? Referindu-mă la greșelile reale, incontestabile, acestea pot fi urmarea unei insuficiente pregătiri fizice și psihice, din care cauză nu ne deplasăm destul de repede și nu ne concentrăm suficient. **Ni se cere, de asemenea, mai mult curaj. Și parcă acesta ne lipsește, citeodată.** Cred că defecțiunile ar fi mult mai puține DACĂ AR EXISTA O CONTINUITATE ÎN ARBITRAJ, ceea ce ar însemna o mobilizare continuă pentru a face față jocurilor. Bineînțeles, arbitrînd atît la divizia A, cît și la meciurile celorlalte eșaloane cu mai puține pauze decît acum. Nici fotbalistul care intră în echipă cînd și cînd nu poate da maximum de randament.

CHEVORC GHEMIGEAN: Arbitrii nu sînt suficient testați, înainte de a intra în această activitate. Desigur, nu trebuie neglijată nici pregătirea fizică. Dar ea nu este

Chevorc GHEMIGEAN

esențială. Un arbitru care n-are curaj, nu este un arbitru, indiferent de vîrsta lui, de resursele lui fizice, de cunoașterea regulamentului.

A. PÎRVU: Aceasta este și părerea mea. Ritter este un intransigent, un om de curaj, un adevărat arbitru. În schimb, Mircea Rotaru, deși merită tot respectul sub aspectul corectitudinii poate cădea oricînd victimă propriei sale indulgențe. Aș vrea să relev și o greșeală pe care o fac unii dintre noi în aprecierea hențului. Personal, nu acord hent în careu, oricît de zgomotos ar cere publicul acest lucru, decît dacă sînt convins că a existat elementul intențional (așa cum cere, de altfel, regulamentul): cînd jucătorul atinge balonul cu mîna, pentru a-l împiedica să intre în poartă sau să ajungă la un adversar. Dar 9 din 10 contacte ale mîinii cu mingea, în suprafața de pedeapsă, sînt involuntare. Unui arbitru nu trebuie să i se smulgă, în asemenea condițiuni, lovituri de la 11 metri, care decid soarta unui meci. Este adevărat, arbitrii nu cad prea des în greșeală. Dar ar trebui să nu cadă niciodată. În schimb, în teren, sînt sancționate TOATE CONTACTELE dintre mînă și minge, chiar și cele involuntare, ca și cum ar exista două regulamente: unul pentru suprafața de pe-

Alexandru PÎRVU

deapsă, și altul pentru restul terenului.

RED.: Nu există două regulamente și, totuși, cîte greșeli se fac în numele unuia singur...

GH. LIMONA: ORICE ARBITRU ESTE EXPUS GREȘELILOR. MIE, CUM SE SPUNE, MI-A TRECUT CARTUȘUL PE LÎNGĂ URECHE, ÎN FINALA CUPEI ROMÂNIEI, CÎND N-AM VĂZUT CĂ DINU INTRODUSESE BALONUL ÎN POARTĂ CU MÎNA. Dar tot el a fost acela care m-a ajutat să ies din această si-

Gheorghe LIMONA

tuație. Acordarea golului ar fi fost, evident, o greșeală extrem de gravă, cum nu prea se întîmplă. În general, greșelile de arbitraj nu au asemenea proporții, unele din ele fiind chiar discutabile. Se obișnuiește, însă, a se judeca prea aspru o greșeală izolată, insistîndu-se, în schimb, mai puțin asupra manierei de arbitraj, a curajului și bunei credințe a arbitrului. Și eu spun că ar trebui să fie invers...

Iar atunci cînd judecăm arbitrajul, trebuie să ținem seama că este vorba de o brigadă. Cu alte cuvinte, să nu uităm rolul arbitrilor de linie.

N. RAINEA: Într-un meci se ivesc și momente dificile, care facilitează greșeala arbitrului. La Ploiești, într-un meci Rapid — F. C. Argeș, cu 5 minute înainte de sfîrșit, cu ochii la arbitrul de linie, pentru a verifica o posibilă poziție de ofsaid la un atac al piteștenilor am pierdut din cîmpul vizual faza în care Dan faultase în careu. În momentul cînd m-am uitat într-acolo, mingea ieșea deja în corner. Și am acordat ce am văzut: corner. Rezultatul? Două stele și o suspendare...

● STELELE CAD ÎN FRACȚIUNI DE SECUNDĂ

C. PETREA: Activitatea de arbitraj îți oferă rareori satisfacții, în terenul de joc. În CEL MAI BUN CAZ, în tribune e tăcere. Nu ești huiduit sau insultat. Dar, foarte rar se întîmplă că o decizie a arbitrului să primească, prin aplauze, ratificarea publicului, să simți, deci, răsplata curajului, a corectitudinii de care ai dat dovadă. De altfel nici nu poți cere spectatorilor să fie obiectivi. Este aproape o imposibilitate! În felul lor, ei sînt niște îndrăgostiți, care nu văd altceva decît ființa iubită. Regulamentul de fotbal, pentru ei, își are rostul numai în măsura în care apără, de fiecare dată, interesele echipei favorite. Așa stînd lucrurile — de ce n-am recunoaște-o? — **pentru noi arbitrii, singurul stimulent il constituie aprecierile presei, mult discutatele ei note.** În general, aprecierile cronicarilor sînt juste. Necazurile pentru arbitri intervin atunci cînd în teren se produc faze nu îndeajuns de clare pentru toată lumea, deci care dau loc la controverse. La astfel de faze, dacă ziaristul este de altă părere decît arbitrul, acesta din urmă este expus unor critici, uneori prea aspre, uitîndu-se că arbitrul trebuie să ia o hotărîre într-o fracțiune de secundă, în timp ce ziaristul sau observatorul federal au un timp mai mare pentru a reflecta, pentru a-și controla prima impresie.

C. BARBULESCU: Sînt împotriva stelelor și a notelor. Și nu pentru că aș fi fost un... persecutat din acest punct de vedere. Ci, pentru că ele nu reprezintă. În foarte multe cazuri, o judecată aprofundată. Unele partide nu ridică în fața arbitrului nici o problemă. Și în acest caz, conducătorul meciului cucerește aproape fără luptă mult visatele cinci stele. Altele, dimpotrivă, pun la grea încercare curajul, atenția, competența și autoritatea arbitrajului. Și el poate săvîrși în aceste condiții, o greșeală, reală sau presupusă. Este drept să fie șterse, dintr-o trăsătură de condei, toate reușitele de pînă atunci ale arbitrajului? Eu cred că nu.

V. DUMITRESCU: În orice caz, notele sînt preferabile stelelor. Un arbitru notat cu

Vasile DUMITRESCU

8 are confirmarea că a condus bine. În schimb, cele 4 stele ascund parcă un mic repros, exprimat prin steaua care lipsește.

E. VLAICULESCU: Nu s-a cerut niciodată... capul unui jucător care, de la 2 metri, a șutat peste poarta goală. Acesta are voie să greșească, chiar de o manieră hotărîtoare pentru echipa sa. Arbitrii, în schimb, trebuie să fluiere totul exact. Dar ce înseamnă „exact", în condițiile unor simpatii diferite, ale unor puncte de vedere, de cele mai multe ori subiective? Ceea ce este exact pentru o tabără, este inexact pentru cealaltă! Desigur, cronicarul, ca și noi, arbitrii, este un personaj neutru. Și, de cele mai multe ori, criticile lor sînt îndreptățite. Sînt folosite, însă, citeodată, cuvinte înroșite în foc, care dor, care jignesc. Una este, de pildă, să spui că N. Cursaru a comis o gravă greșeală în meciul Steaua — Politehnica Iași, și alta este să recurgi la o exprimare de acest gen: „Cursaru, vîrf de atac la Steaua". M-ați invitat să-mi spun părerea. Mi-am spus-o.

● PRINTRE FURCILE CAUDINE ALE PROMOVĂRII

RED.: După cum arată buletinele de identitate, o serie de arbitri valoroși se apropie de vîrsta de 50 de ani, ceea ce înseamnă că își vor lua rămas bun de la activitatea competițională. Ne gîndim la Ritter, la Vasile Dumitrescu, la Bentu chiar. Considerați că această limită de vîrstă este rezonabilă?

E. VLAICULESCU: Eu cred că da. Ca doctor, pot să afirm că, din punct de

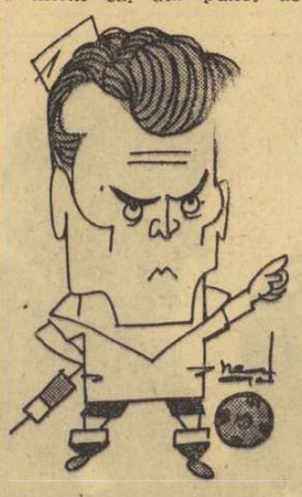

Emil VLAICULESCU

vedere fiziologic, organismul începe să cedeze încă înainte de 50 de ani.

A. BENTU: Dacă ești sănătos, te poți menține în arbitraj și peste actuala limită. Lucrurile să fie examinate de la caz la caz.

N. RAINEA: Clipa despărțirii este întotdeauna grea. Trebuie, totuși, să ai tăria să-ți spui singur, așa cum a făcut-o Andrei Rădulescu: „din sezonul viitor, nu mai arbitrez". Din cauza vîrstei, sau din alte motive.

GR. BÎRSAN: Nu putem face excepție de la o situație care este generală în arbitrajul european. Noi ne găsim chiar la limita superioară a vîrstei. În Italia, la 47 de ani încetează activitatea de arbitraj în divizia A. La fel se întîmplă în R. F. a Germaniei și Ungaria. Limita de vîrstă, în țara noastră, este acceptabilă.

CH. GHEMIGEAN: Actuala limită este binevenită, căci arbitrii n-ar renunța nici la... 70 de ani. Dar pasiunea nu merge în același pas cu posibilitățile fizice.

RED.: În strînsă corelare cu această limită de vîrstă se află problema promovărilor. Pentru că, în condițiile actuale, un arbitru „sosește" destul de tîrziu în prima divizie și „pleacă" tocmai cînd se află în plină afirmare.

EM. VLAICULESCU: Aveți perfectă dreptate! Regulamentul de clasificare nu este bun. FAPTUL CĂ TREBUIE SĂ TREACĂ 6 ANI PENTRU A PROMOVA DE LA O STAGIATURĂ LA LOTUL REPUBLICAN, ESTE O PIEDICĂ EVIDENTĂ ÎN CALEA PROMOVĂRII. Situația apare cu atît mai paradoxală, dacă ne gîndim la foștii jucători de fotbal, care trebuie să constituie principalul eșalon de recrutare a viitorilor arbitri. Or, un fotbalist joacă, în general, pînă la limita vîrstei de 32—35 de ani. Trecînd prin actuala sită, celor mai capabili dintre ei li se deschid porțile consacrării după vîrsta de 40 de ani. Și, din acel moment, se și profilează... pensionarea.

DUPĂ CINCI ORE DE DISCUȚII...

Am redat, în pagina de față, sinteza discuțiilor care au fost purtate în redacția noastră, de-a lungul a cinci ore. A fost o discuție utilă, interlocutorii ridicînd probleme reale și neezitînd a recunoaște punctele nevralgice ale arbitrajului, uneori chiar greșelile comise de ei în decursul campionatului. Fapt ce l-a și determinat pe președintele Colegiului central al arbitrilor, George N. Gherghe, să constate că spiritul critic și autocritic al arbitrilor a funcționat mai bine în cadrul acestei „mese rotunde", decît la obișnuitele ședințe de analiză ale forului de specialitate.

De fapt, discuțiile au gravitat în jurul rolului pe care îl au arbitrii în buna desfășurare a jocului, a răspunderii pe care și-o asumă ȘI CĂREIA TREBUIE SĂ-I FACĂ FAȚĂ FĂRĂ NICI O EZITARE.

Ce a reieșit din aceste discuții și care sînt acum, în final, concluziile?

1. În condițiile în care se desfășoară astăzi principala competiție internă, divizia națională A, arbitrul are un cadru corespunzător de a-și exercita atribuțiile. Arbitrul nu mai are nici o circumstanță atenuantă, pentru a deveni, de fapt, AL 12-LEA JUCĂTOR AL ECHIPEI GAZDĂ, ȘI NU CEL MAI PUȚIN IMPORTANT. Consecvența și intransigența cu care el aplică regulamentul trebuie să se extindă și la celelalte eșaloane ale fotbalului nostru, diviziile B și C, pentru ca și aci rezultatele să oglindească raportul de forțe, arbitrajul opunîndu-se oricăror influențe din teren și din afara acestuia.

2. Fotbalul modern cere un arbitraj modern, ceea ce înseamnă un arbitraj constructiv, care să asigure cursivitatea jocului, spectaculozitatea lui. O asemenea manieră de a conduce nu trebuie să faciliteze, însă, jocul dur, obstrucționist, periculos, care, nu o dată, s-a soldat cu accidentarea unor jucători.

3. „Cavalerii fluierului" nu trebuie să uite, nici un moment, că GREȘELILE PE CARE LE FAC SÎNT IREPARABILE. Criticile, sancțiunile, supărările arbitrilor trec, DAR REZULTATUL RĂMÂNE AȘA CUM A FOST CONSEMNAT PE FOAIA DE ARBITRAJ. Iată ce impune exigența din partea presei — dar, cel puțin în aceeași măsură și din partea lor, a arbitrilor — față de arbitraj, FAȚĂ DE ACEL SENSIBIL INSTRUMENT MENIT SĂ ASIGURE ECHITATEA ÎN ÎNTRECEREA SPORTIVĂ.

4. Nu putem decît să ne alăturăm criticilor aduse în cursul discuțiilor la adresa actualului sistem de promovare a arbitrilor. Colegiul central al arbitrilor trebuie să studieze temeinic această problemă și, prin consultări largi, cu consiliile județene, să ajungă la întocmirea unui regulament care, păstrînd niște trepte firești, menite să asigure o experiență indispensabilă, să deschidă, în același timp, calea spre o afirmare mai rapidă a elementelor tinere și dotate.

5. Cît privește actualul sistem de notare a arbitrilor de către presa sportivă — prin stele sau note — deși există în rîndurile arbitrilor păreri potrivnice, considerăm că sistemul constituie un bun mijloc de apreciere, UN ELEMENT DE CONTROL, CRITIC, DAR ȘI STIMULATOR, ÎN FAȚA OPINIEI PUBLICE, care așa cum a reieșit recent din sondajul efectuat de ziarul nostru în rîndul spectatorilor, este întrutotul de acord.

Corpul nostru de arbitri fruntași are o valoare certă, dovedită nu o dată și pe plan internațional, în partide importante, cărora le-a făcut față cu succes. Este de dorit ca aceleași aprecieri să le putem face, fără nici o reticență, și cînd e vorba de meciurile din campionatul național.

Arbitrul trebuie să fie un slujitor al fotbalului, un apărător al sportivității, al luptei cinstite pentru victorie!

Pagină realizată de
Jack BERARIU și Paul SLAVESCU
Desene de NEAGU RĂDULESCU

VACANȚA FOTBALISTICĂ ESTE PE SFÎRȘITE

(Urmare din pag. 1)

sala de gimnastică și de la bazinul de înot. (**V. MOREA** coresp. principal)

„MARINARII" REVIN MÎINE DIN... CURSA VACANȚEI

Jucătorii Farului vor reveni din vacanță mîine, cînd va avea loc vizita medicală. A doua zi, vor fi reluate și antrenamentele.

După toate probabilitățile, constănțenii vor efectua prima etapă a pregătirilor în zona litoralului unde, în iarna trecută, de pildă, vremea și condițiile de pregătire au fost mai bune ca la munte.

C. POPA coresp. principal

U.M.T. ÎNCEARCĂ „EVADAREA" DE PE LOCUL 14

La U.M. Timișoara, poziția în clasament (locul 14), puțin liniștitoare, determinată atît de startul slab, cît și de frecventele accidentări survenite pe parcurs, a impus o analiză serioasă, după care conducerea tehnică a formației a elaborat un plan de pregătire eșalonat pînă la reluarea campionatului.

O discuție cu fostul internațional V. Deheleanu ne-a dat posibilitatea să aflăm că se depun eforturi serioase pentru menținerea formației în divizia secundă. Principala preocupare a constituit-o refacerea accidentaților (Laurențiu, Lața, Kukla, Mihu, Maraton și Codreanu), care, marți, s-au prezentat, alături de ceilalți jucători, la prima convocare a antrenorului.

După vizita medicală, efectuată la dispensarul pentru sportivi, timișorenii au început pregătirile în sală și în aer liber. După 22 ianuarie, întregul lot va pleca pentru două săptămîni la Băile Herculane. (**P. ARCAN** — coresp. principal)

În atenția echipelor: VIZA ANUALĂ A CARNETELOR DE LEGITIMARE

Ca la fiecare început de an, și de data aceasta sectorul de legitimări al F.R.F. va efectua viza anuală a tuturor carnetelor de legitimare pentru jucătorii de diviziile A, B, C, precum și cele pentru juniori și copii. **Se reamintește cluburilor și asociațiilor sportive cu echipe de fotbal că perioada în care pot prezenta carnetele la viză a fost stabilită între 15 ianuarie și 27 februarie.**

ANCHETA INTERNAȚIONALĂ A ZIARULUI Sportul

CARE A FOST EVENIMENTUL SPORTIV NR. 1 AL ANULUI '70 IN ȚARA DV.?

Continuăm publicarea răspunsurilor primite la ancheta noastră, din partea redacțiilor ziarelor de specialitate din țările socialiste.

Azi: R. D. GERMANĂ, CEHOSLOVACIA

SUCCESELE OBLIGĂ

de WERNER SCHREIER
redactor-șef la „Deutsches Sportecho" — Berlin

La această întrebare voi da mai multe răspunsuri, pentru că aș fi poate nedrept să acord o importanță mai mare unui succes decît altuia, la fel de important.

Se știe, la baza sportului nostru de performanță se află sportul de masă, care în R.D. Germană a devenit într-adevăr o realitate și totodată o mare forță. Dintre milioanele de copii care încep azi activitatea sportivă, la vîrsta cea mai fragedă, se vor remarca fără îndoială, peste cîțiva ani, sute de performeri. În 1966, la Spartachiada copiilor și a tineretului, au luat startul 1,9 milioane elevi, iar în 1970 numărul lor a crescut la 2,8 milioane! Sportul, în concepția noastră, nu urmărește numai crearea marilor campioni, ci, în primul rînd, formarea unui tineret sănătos, cu un fizic robust. Fără îndoială că din milioanele de tineri, care nu vor alege calea măiestriei sportive, un număr impresionant va rămîne totuși fidel unei activități sportive continue și organizate. Acest lucru este deosebit de important pentru noi. Și ne mîndrim că la Spartachiada sindicală, sau la alte competiții de masă pentru cetățenii de toate vîrstele, iau parte, în țara noastră, competitori care ajung la cifra de 1 milion de oameni!

În domeniul sportului de performanță am putut consemna cîteva succese remarcabile. Voi aminti doar că sportivii R.D. Germane au cucerit în 1970, la diferite campionate mondiale, nu mai puțin de 17 medalii de aur, 28 de argint și 23 de bronz, iar la campionatele europene 34 medalii de aur, 27 de argint și 31 de bronz! Sînt lauri binemeritați, care răsplătesc munca antrenorilor și sportivilor noștri la unele discipline sportive ca atletism, natație, canotaj, volei, judo, handbal. Dar, chiar și în aceste discipline sînt probe unde am rămas încă în urmă, pe plan mondial. Apoi, în alte ramuri, ca tenis, scrimă, haltere, lupte, volei feminin, fotbal, activitatea la nivel înalt este nesatisfăcătoare, motiv care ne îndeamnă să muncim pe viitor cu și mai multă rîvnă și conștiinciozitate.

Succesele repurtate în anul încheiat nu constituie nicidecum, pentru viitor, o invitație la odihnă și relaxare. Dimpotrivă, 1971 va trebui să constituie anul unor afirmări mai mari în activitatea internă și internațională a sportivilor din R.D. Germană.

ZILE FERICITE ÎN MUNȚII TATRA

de GUSTAV VLK
redactor-șef la „Ceskoslovensky Sport" Praga

Cel mai important eveniment sportiv pe care l-a cunoscut Cehoslovacia în anul trecut a fost, fără îndoială, campionatul mondial de schi pentru probele nordice, găzduit în munții Tatra.

În lunga mea carieră de gazetar sportiv am văzut nu mai puțin de 7 ediții ale J.O. de iarnă și alte numeroase campionate mondiale, dar pot să afirm că nici una dintre aceste competiții nu a fost mai bine organizată și nu s-a bucurat de un succes atît de răsunător ca această supremă întrecere a schiorilor, care a avut loc în țara noastră. Au declarat-o oaspeții noștri, presa a scris în termenii cei mai elogioși, iar telespectatorii de pretutindeni, prin intermediul micului ecran, s-au putut convinge de toate acestea.

Interesul spectatorilor a fost enorm. În jurul orășelului Mlynska Dolina locuiesc circa 30 000 de oameni. Și totuși, la săriturile de pe trambulină au asistat peste 100 000 de spectatori, veniți din toate colțurile Cehoslovaciei și de peste hotare! Spectacolul săriturilor a fost magnific. Timpul excelent, panorama splendidă a Tatrei au creat un cadru feeric acestor dispute atît de frumoase și populare ale sporturilor de iarnă. Din păcate, pentru noi, la sărituri victoria nu a revenit — cum se sconta — lui Jiri Raska, el clasîndu-se pe locul al doilea. Ca o binevenită compensație, însă, cehoslovacul Rygl a cucerit medalia de aur la combinată.

Un alt aspect al acestor întreceri, care a adus și o frumoasă afirmare a schiului feminin cehoslovac, l-a constituit faptul că pentru prima oară la un campionat mondial o sportivă a țării noastre s-a clasat printre primele 10. Este vorba de tînăra fondistă Hanna Sikolova care și-a făcut un loc onorabil printre protagonistele în proba de 10 km — reprezentantele U.R.S.S. și cele ale țărilor scandinave, laureatele tradiționale ale întrecerilor de schi fond.

sportul în lume

ACUM 50 DE ANI, TRIBUNELE DIN IBROX FĂCEAU PRIMELE VICTIME...

Ecouri după tragicul accident de la Glasgow

Deși de la catastrofa de la Ibrox Park, în care și-au găsit moartea 66 de persoane iar alte 198 au fost rănite grav, au trecut mai bine de trei zile, telegramele agențiilor de presă continuă să comenteze tragicul eveniment. Ecourile sale au depășit cu mult granițele Marii Britanii, emoționînd opinia publică din întreaga lume. Organizații și personalități din diferite țări au trimis telegrame familiilor îndoliate, exprimîndu-și durerea pentru cele întîmplate.

Între timp, **ancheta autorităților scoțiene, ca și cea ordonată de guvernul britanic, își continuă cursul. Se menționează faptul, nu lipsit de importanță, că ACELAȘI STADION DIN GLASGOW A CUNOSCUT O CATASTROFĂ SIMILARĂ CU 50 DE ANI ÎN URMĂ, cînd** — în cursul meciului internațional Scoția—Anglia — **o tribună de lemn s-a prăbușit, 40 de spectatori pierzîndu-și viața, iar numărul total al răniților ridicîndu-se la 510.**

Un alt mare stadion din Glasgow, celebrul **Hampden Park, a fost — în 1966 — teatrul unei alte tragedii asemănătoare:** jucau aceleași echipe, **Rangers** și **Celtic**, în finala „Cupei Scoției", iar **o încăierare între spectatori a dus la omorîrea a trei dintre aceștia, alți 40 fiind răniți.** Acum, **presa și radioul din Marea Britanie își pun întrebarea dacă este posibil, ca la distanță de jumătate de secol, asemenea accidente pe stadioanele de sport să nu poată fi evitate...**

Este interesant totodată de arătat că în statistica catastrofelor pe stadion, un adevărat „record" îl deține cea de la 23 mai 1964, la Lima, unde partida Peru—Argentina a avut un epilog tragic: **refuzînd un gol echipei gazdă, arbitrul a declanșat o reacție vehementă din partea spectatorilor, urmată de o panică generală, în care au murit 320 persoane, iar alte o mie au fost rănite.**

Aduceri aminte neplăcute, care pun din nou pe tapet probleme organizatorice și de securitate pe terenurile de sport, ce se cer rezolvate neîntîrziat, în zilele noastre.

Aglomerație în fața porții Duklei Jihlava, în meciul pierdut cu 1—3 în fața echipei S.K.A. Leningrad, pe patinoarul din Davos. Telefoto: AP-AGERPRES

ECHIPELE SOVIETICE DE HOCHEI OBȚIN NOI VICTORII

Patinoarele de pe continent cunosc, în aceste zile, o intensă activitate la hochei. Numai la Stockholm, de pildă, se dispută, în paralel, trei competiții internaționale hocheistice.

Astfel, turneul internațional „Expolaris Cup" s-a încheiat, în capitala Suediei, cu victoria formației ȚSKA Moscova, care a terminat neînvinsă competiția, totalizînd 8 puncte. Pe locul secund s-a clasat formația cehoslovacă Tesla Pardubice cu 5 p. În ultima zi a turneului, TSKA Moscova a învins cu scorul de 11—5 pe Skellefteaa (Suedia), iar Tesla Pardubice a terminat la egalitate: 3—3 cu Mora (Suedia).

Tot la Stockholm, în turneul „Star Cup", Himik Voskresensk a învins la scor: 8—1 formația suedeză Vaeteraas. Alte rezultate: Forelunda (Suedia)—Brynaes (Suedia) 4—1; Sparta Praga-Ilves Tampere (Finlanda) 6—2. În clasamentul competiției conduce Forelunda Göteborg cu 7 p, urmată de Brynaes 6 p, Himik Voskresensk și Sparta Praga — cîte 4 p. etc.

În „Cupa Ahearne", în cel mai disputat meci, echipa suedeză Faerjestad a învins la limită cu 5—4 formația cehoslovacă Skoda Plsen. Într-un alt joc, I.F.K. Helsinki a terminat la egalitate: 2—2 cu Leksand. În clasament conduce Spartak Moscova cu 11 p, urmată de Leksand — 8 p, Djurgaarden și Skoda Plsen — 7 p etc.

Între timp, la Davos (Elveția) s-a încheiat turneul pentru „Cupa Spengler". Echipa sovietică SKA Leningrad a cucerit primul loc, după ce în meciul decisiv, a învins cu scorul de 3—1 echipa Dukla Jihlava (Cehoslovacia).

CONCURS DE PATINAJ VITEZĂ LA ALMA ATA

La Alma Ata s-a desfășurat un concurs de patinaj viteză la startul căruia au fost prezenți membrii lotului reprezentativ al U.R.S.S. În proba masculină de 3 000 m victoria a revenit lui Vladislav Matveev cu un rezultat bun: 4:34,9. Pe locul secund s-a clasat Aleksandr Cekulaev cu timpul de 4:36,9. Multipla campioană și recordmană Ludmila Titova a terminat învingătoare în proba de 500 m cu timpul de 45,6, iar Galina Selehova a ocupat primul loc în proba de 1 500 m cu 2:29,3.

PELÉ VA JUCA PÎNĂ ÎN 1974!

RIO DE JANEIRO, 5 (Agerpres). — Celebrul fotbalist brazilian Pelé a comunicat că în anul 1974 va ceda locul său în echipa F.C. Santos unui tînăr jucător. Pelé a anunțat că va juca pentru echipa națională pînă în 1972, urmînd ca încă doi ani să evolueze în formația sa, F.C. Santos. Pelé este în vîrstă de 30 de ani.

CAMPIONATELE INTERNAȚIONALE DE TENIS ALE AUSTRALIEI

În ultimele două finale ale Campionatelor internaționale de tenis ale Australiei de vest (întrecerile s-au desfășurat la Perth) au fost înregistrate următoarele rezultate: dublu bărbați: Ball, Giltinan (Australia) — Metreveli (U.R.S.S.), Bartlett (Australia) 10—8, 6—3; dublu femei: M. Court, E. Goolagong (Australia) — V. Wade, W. Shaw (Anglia) 6—4, 7—5.

HALTERE: Cele mai bune performanțe mondiale din toate timpurile

Anul 1970 a însemnat o pagină de aur în istoria halterelor. În capul rezultatelor ce țin de domeniul fantasticului se situează performanța lui VASILI ALEKSEEV care în decurs de mai puțin de 10 luni a urcat recordul absolut al lumii de la 590 kg la 622,5 kg! Remarcabil au crescut și performanțele la categoria grea (pînă la 110 kg), unde s-a dus o luptă acerbă pentru supremație între trioul sovietic TALTS — IAKUBOVSKI — IABLONOVSKI. Deocamdată conduce Talts, dar cei doi îl secondează îndeaproape și au de partea lor... tinerețea.

Este edificator faptul că în 1970, cu prilejul campionatelor europene și mondiale și a altor mari competiții au fost corectate recordurile lumii (la totalul celor trei probe) la nu mai puțin de 6 categorii din cele nouă existente.

De notat, de asemenea, că 8 din cele 9 recorduri ale lumii aparțin sportivilor din țările socialiste. Dintre acestea, la șase categorii, recordurile sînt în posesia halterofililor sovietici.

Iată, în tabelul de mai jos, cele mai bune performanțe din toate timpurile, realizate la cele 9 categorii de greutate.

Cine are forță mai mare în brațe? Fostul recordman mondial Leonid Jabotinski (dreapta) și actualul campion și recordman al lumii Vasili Alekseev își încearcă puterea pe masă unde forțele lor sînt poate încă egale. Pe podium, însă, balanța e înclinată net în favoarea lui Alekseev.

CATEGORIA MUSCĂ (52 kg)

340,0 Krișișcin (U.R.S.S.) 1970
337,5 Smetanin (U.R.S.S.) 1969
335,0 Soltisek (Polonia) 1969
330,0 Smalcerz (Polonia) 1969
327,5 Holzreiter (Ungaria) 1970
325,0 Horikoshi (Japonia) 1970
322,5 Sukchinda (Thailanda) 1966
322,5 Nagy (Ungaria) 1970
322,5 del Rosario (Filipine) 1970
320,0 Gnatov (U.R.S.S.) 1969
320,0 Szücs (Ungaria) 1970
317,5 Sasaki (Japonia) 1966
315,0 Saito (Japonia) 1970
312,5 Fukuzava (Japonia) 1970
310,0 Halim (R.A.U.) 1970

CATEGORIA COCOȘ (56 kg)

372,5 Földi (Ungaria) 1970
367,5 Cetin (U.R.S.S.) 1968
367,5 Nassiri (Iran) 1968
362,5 Vahonin (U.R.S.S.) 1966
362,5 Novak (Polonia) 1970
360,0 Ikinoseki (Japonia) 1965
357,5 Baez (Porto Rico) 1968
357,5 Trebicki (Polonia) 1968
357,5 Belenkov (U.R.S.S.) 1970
357,5 Ando (Japonia) 1970
355,0 Kirov (Bulgaria) 1970
352,5 Y. Miake (Japonia) 1962
352,5 Anikin (U.R.S.S.) 1970
352,5 Soltisek (Polonia) 1970
350,0 Marzagulov (U.R.S.S.) 1962
345,0 Stogov (U.R.S.S.) 1957
340,0 Ulianov (U.R.S.S.) 1959

CATEGORIA PANĂ (60 kg)

400,0 Y. Miake (Japonia) 1969
392,5 Sanidze (U.R.S.S.) 1968
392,5 Y. Miake II (Japonia) 1969
392,5 Novak (Polonia) 1970
390,0 Voinovski (Polonia) 1969
387,5 Ikinoseki (Japonia) 1968
387,5 Kucev (Bulgaria) 1970
385,0 Benedek (Ungaria) 1970
382,5 Berger (S.U.A.) 1964
382,5 Varava (U.R.S.S.) 1965
380,0 Fukuda (Japonia) 1964
380,0 Karimov (U.R.S.S.) 1968
380,0 Golubțov (U.R.S.S.) 1970
380,0 Ando (Japonia) 1970
380,0 Ulianov (U.R.S.S.) 1970
375,0 Katura (U.R.S.S.) 1962
372,5 Minaev (U.R.S.S.) 1960

CATEGORIA UȘOARĂ (67,5 kg)

445,0 Bazanovski (Polonia) 1969
440,0 Kaczmarek (Polonia) 1970
437,5 Katura (U.R.S.S.) 1966
432,5 Kaplunov (U.R.S.S.) 1964
432,5 Bagocs (Ungaria) 1970
425,0 Zielinski (Polonia) 1965
425,0 Nogaițez (U.R.S.S.) 1967
425,0 Hekel (Cehoslovacia) 1970
425,0 Dehnavi (Iran) 1970
422,5 Jalayer (Iran) 1968
420,0 Lopatin (U.R.S.S.) 1963
420,0 Y.Ono (Japonia) 1969
420,0 F. Balaș (România) 1970
417,5 Hatta (Japonia) 1968
417,5 Von Sin Ce (Coreea de Sud) 1969
417,5 Lagrușin (U.R.S.S.) 1970

CATEGORIA SEMIMIJLOCIE (75 kg)

482,5 Kurențov (U.R.S.S.) 1968
465,0 Ohuki (Japonia) 1967
460,0 Smirnov (U.R.S.S.) 1968
455,0 Jensen (Norvegia) 1970
453,6 Knipp (S.U.A.) 1967
452,5 Bazanovski (Polonia) 1970
452,5 Szarvas (Ungaria) 1970
450,0 Galkin (U.R.S.S.) 1970
447,5 Kurinov (U.R.S.S.) 1964
447,5 Mursu (Finlanda) 1969
445,0 Zdrajila (Cehoslovacia) 1964
445,0 Beliaev (U.R.S.S.) 1965
445,0 Dittrich (R.D.G.) 1968
445,0 Kalinincenko (U.R.S.S.) 1969
445,0 Sic Le Hon (Coreea de Sud) 1969
445,0 Maiassin (U.R.S.S.) 1970
437,5 Huszka (Ungaria) 1963
432,5 Bogdanovski (U.R.S.S.) 1960

CATEGORIA MIJLOCIE (82,5 kg)

507,5 Pavlov (U.R.S.S.) 1970
505,0 Ivancenko (U.R.S.S.) 1970
495,0 Rigert (U.R.S.S.) 1970
490,0 Golubovici (U.R.S.S.) 1969
490,0 Betenbourg (Suedia) 1969
487,5 Selițki (U.R.S.S.) 1968
487,5 Ohuki (Japonia) 1969
487,5 Bakos (Ungaria) 1969
485,0 Beliaev (U.R.S.S.) 1966
485,0 Vereș (Ungaria) 1966
482,5 Osimek (Polonia) 1970
480,0 Share (U.R.S.S.) 1969
480,0 Karchut (S.U.A.) 1970
478,5 Puelo (S.U.A.) 1970
475,0 Plukfelder (U.R.S.S.) 1967
475,0 Arnold (R.D.G.) 1967
475,0 Sohanski (Polonia) 1970
460,0 Kono (S.U.A.) 1961

CATEGORIA SEMIGREA (90 kg)

537,5 Kolotov (U.R.S.S.) 1970
530,0 K. Kangasniemi (Finlanda) 1969
527,5 Kidaev (U.R.S.S. 1970

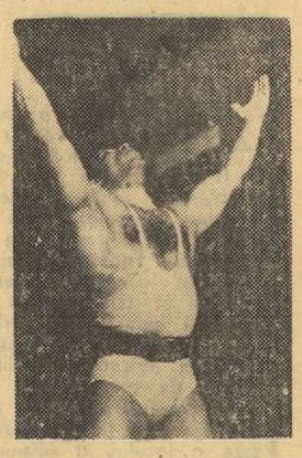

Iranianul Nassiri își manifestă bucuria după o încercare reușită.

525,0 Bo Johansson (Suedia) 1970
515,0 Talts (U.R.S.S.) 1969
515,0 Rigert (U.R.S.S.) 1970
507,5 Arnold (R.D.G.) 1969
507,5 Pahomov (U.R.S.S.) 1970
507,5 Poltorațki (U.R.S.S.) 1970
500,0 Vereș (Ungaria) 1969
500,0 Pumpurinci (U.R.S.S.) 1969
500,0 Toth (Ungaria) 1970
500,0 Ustiușin (U.R.S.S.) 1970
500,0 Nagy (Ungaria) 1970
487,5 Liah (U.R.S.S.) 1964
437,5 Golovanov (U.R.S.S.) 1964

CATEGORIA GREA (110 kg)

565,0 Talts (U.R.S.S.) 1970
560,0 Iakubovski (U.R.S.S.) 1970
560,0 Iablonovski (U.R.S.S.) 1970
548,8 Bednarski (S.U.A.) 1968
545,0 Uisar (U.R.S.S.) 1970
540,0 Staroștenko (U.R.S.S.) 1969
535,3 Deal (S.U.A.) 1970
535,0 Kraicev (Bulgaria) 1970
525,0 Fouleitier (Franța) 1968
525,0 K. Kangasniemi (Finlanda) 1970
525,0 Vezzani (Italia) 1970
522,5 Golovanov (U.R.S.S.) 1969
520,0 Onicenko (U.R.S.S.) 1970
520,0 Kuzmin (U.R.S.S.) 1970

CATEGORIA SUPERGREA (+110 kg)

622,5 Alkeseev (U.R.S.S.) 1970
600,0 Reding (Belgia) 1970
590,0 Jabotinski (U.R.S.S.) 1967
587,5 Batișev (U.R.S.S.) 1970
582,9 Patera (S.U.A.) 1970
580,6 Bednarski (S.U.A.) 1968
580,0 Vlasov (U.R.S.S.) 1964
580,0 Lahdenranta (Finlanda) 1970
577,5 Dube (S.U.A.) 1969
572,5 Picket (S.U.A.) 1968
570,0 Mang (R.F.G.) 1970
565,0 Rieger (R.D.G.) 1970
550,0 Riabokon (U.R.S.S.) 1969
548,9 Bugner (S.U.A.) 1967
547,5 Andreev (U.R.S.S.) 1967
533,0 Anderson (S.U.A.) 1956

VEDETA SĂPTĂMÎNII

FRANK SHORTER

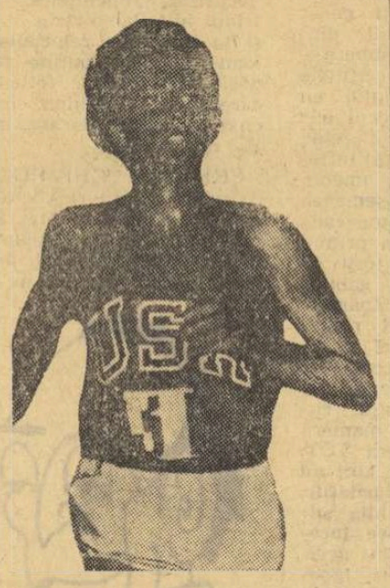

S-a născut la 31 octombrie 1947 la München, tatăl său fiind medic în armata S.U.A. staționată în R.F. a Germaniei.

Înălțimea — 1,79 m; greutatea — 60 kg.

Este student în medicină la Universitatea Florida.

Campion al S.U.A. în 1969 la 3 mile (4.826 m) și 6 mile (9.652 m). Evoluția rezultatelor: 1968 — 13:58 (3 mile); 1969—13:43 (3 mile) și 28:52 (6 mile); 1970 — 13:13,8 și 27:24 la 3 și 6 mile; respectiv 13: 42,4 (locul 16 în lume) și 28:22,8 (locul 8 în lume) la 5 000 m și 10 000 m.

La început de an, Frank Shorter este prima vedetă, fiind și primul campion sportiv din 1971, cîștigător al tradiționalului cros organizat în noaptea Anului Nou pe străzile orașului Sao Paulo. Consultînd lista participanților apreciem, totuși, ca normală victoria lui Shorter în această a 46-a ediție a „Crosului San-Silvestro". De notat că în palmaresul de aproape o jumătate de veac al acestei competiții și-au înscris numele cîțiva din marii alergători pe care i-a avut lumea. Deci ea ne apare ca o parte integrantă a carnavalului brazilian.

Anul trecut, victoria lui Shorter ar fi surprins, pentru că numai ultimul sezon atletic l-a adus în primul plan al valorilor în probele de fond. În vară, la nici 23 de ani, era totuși unul din „bătrînii" echipei de atletism a S.U.A., descinsă în Europa pentru turneul anual. În cele două curse alergate — la Paris și Leningrad — își stabilește cele mai bune rezultate. În capitala Franței este învins de Wadoux la 5 000 m (13:28—13:42,4), dar la Leningrad, în fața redutabililor specialiști sovietici, Mikitenko și Sviridov, se comportă excelent și cîștigă detașat în 28:22,8, la 3 secunde de recordul american al lui Bill Mills (campionul olimpic de la Tokio), după ce majoritatea cursei alergase într-un tempo de 28 de minute.

Pentru noua noastră cunoștință — Frank Shorter — neuitate vor fi și aceste imagini televizate, la apariția sa, de anul trecut, pe pista de la Leningrad. La începutul transmisiei, Shorter apăruse singular pe micul ecran, părînd un codaș al cursei de 10 000 m. Părere greșită... Era liderul întrecerii și peste cîteva minute avea să treacă, tot atît de solitar, linia de sosire, ca învingător.

Acum, victoria sa din prima competiție a anului atletic '71 pare a fi de bun augur pentru noul as al fondului transoceanic.

TELEX • TELEX • TELEX

În runda a 4-a a turneului internațional feminin de șah de la Celiabinsk, lidera clasamentului Elena Rubțova (U.R.S.S.) a învins-o pe Margareta Juncu (România). Tania Belova (U.R.S.S.) a cîștigat la Eva Karakas (Ungaria). Partidele Ignatieva (U.R.S.S.) — Eretova (Cehoslovacia) și Radzikowska (Polonia) — Skeghina (U.R.S.S.) s-au încheiat remiză. În clasament conduce Elena Rubțova cu 3½ p.

■

La Sao Paulo, într-un concurs internațional atletic, proba de 5 000 m a revenit iugoslavului Daniel Korica. El l-a învins la sprint pe englezul Trevor Wright, ambii fiind cronometrați în 14:09,6. Campionul american Frank Shorter (cîștigătorul recentului cros de la Sao Paulo) a terminat învingător în cursa de 10.000 m cu timpul de 29:31,4. Pe 1.500 m, victoria a revenit mexicanului Mario Perez Saldivia cu 3:58,4.

■

În „Cupa Africii" la fotbal, în meci retur la Cairo, echipa Republicii Arabe Unite a învins cu scorul de 2—1 echipa Libiei.

BENVENUTI NU VA MAI BOXA PENTRU TITLUL MONDIAL?

ROMA 5 (Agerpres). — Organizatorii de box italieni intenționează să retragă candidatura lui NINO BENVENUTI, pusă în vederea meciului revanșă pentru titlul mondial la cat. mijlocie cu deținătorul centurii, argentinianul CARLOS MONZON. Se preconizează ca Monzon să-l întîlnească pentru titlu pe italianul Carlos DURAN, campionul european, urmînd ca învingătorul din acest meci să fie opus lui Benvenuti. În acest sens se poartă în prezent discuțiile.

știri • ultimele știri • ultimele știri • ultimele

DUPĂ 112 ORE ȘI 1696 KM...

...parcurși în Cursa ciclistă de șase zile, care se desfășoară pe velodromul acoperit din Köln, continuă să conducă perechea vest-germană Rudi Altig — Albert Fritz. Ei totalizează în prezent 333 puncte, fiind urmați la un tur de perechile Schulze — Peffgen (R. F. a Germaniei), Bugdahl (R. F. a Germaniei) — van Lancker (Franța), Post — Pijnen (Olanda) etc.

ECHIPA S.U.A. A CÎȘTIGAT CUPA JUNIORILOR, LA TENIS

Echipa de tenis (juniori) a S.U.A. a cîștigat din nou „Cupa Sunshine", învingînd în finala de la Miami Beach, cu 2—0, reprezentativa Republicii Sud-Africane. La această competiție au participat 24 de țări. Reprezentativa S.U.A. cucerește pentru a 8-a oară trofeul.

JIM RYUN REINTRĂ

Încurajat de faptul că la ultimul antrenament a obținut timpul de 4:04,0 în cursa de o milă, cunoscutul atlet american Jim Ryun (23 de ani), recordman mondial în probele de 880 yarzi, o milă și 1 500 m plat, a declarat ziariștilor că-și va face reintrarea oficială după o inactivitate de 18 luni. „Doresc ca la Jocurile Olimpice de la München — a spus Ryun — să obțin o medalie de aur".

PRIMUL CICLOCROS AL ANULUI

Primul concurs internațional de ciclocros al anului desfășurat la Muntelier (Elveția), s-a încheiat cu victoria cunoscutului campion belgian Eric de Vlaeminck. El a fost cronometrat pe distanța de 22 km cu timpul de 58:02, fiind urmat la 8 sec. de elvețianul Herman Gretener. Italianul Renato Longo a ocupat locul 16.

Redacția și administrația: str. Vasile Conta nr. 16; telefoane: centrală 11.10.05, secția corespondenți 11,51.09, interurban 72 și 286; telex: sportrom buc. 180. Tiparul „I. P. Informația", București 40368

PROLETARI DIN TOATE ȚĂRILE, UNIȚI-VĂ!

sportul

ZIAR AL CONSILIULUI NAȚIONAL PENTRU EDUCAȚIE FIZICĂ ȘI SPORT

ANUL XXVI — Nr. 1134 (6568) | 4 PAGINI 30 BANI | Joi 7 ianuarie 1971

DE PE „FURNICA", LA RIO...

Prima pagină dintr-un jurnal de bord al dinamoviștilor

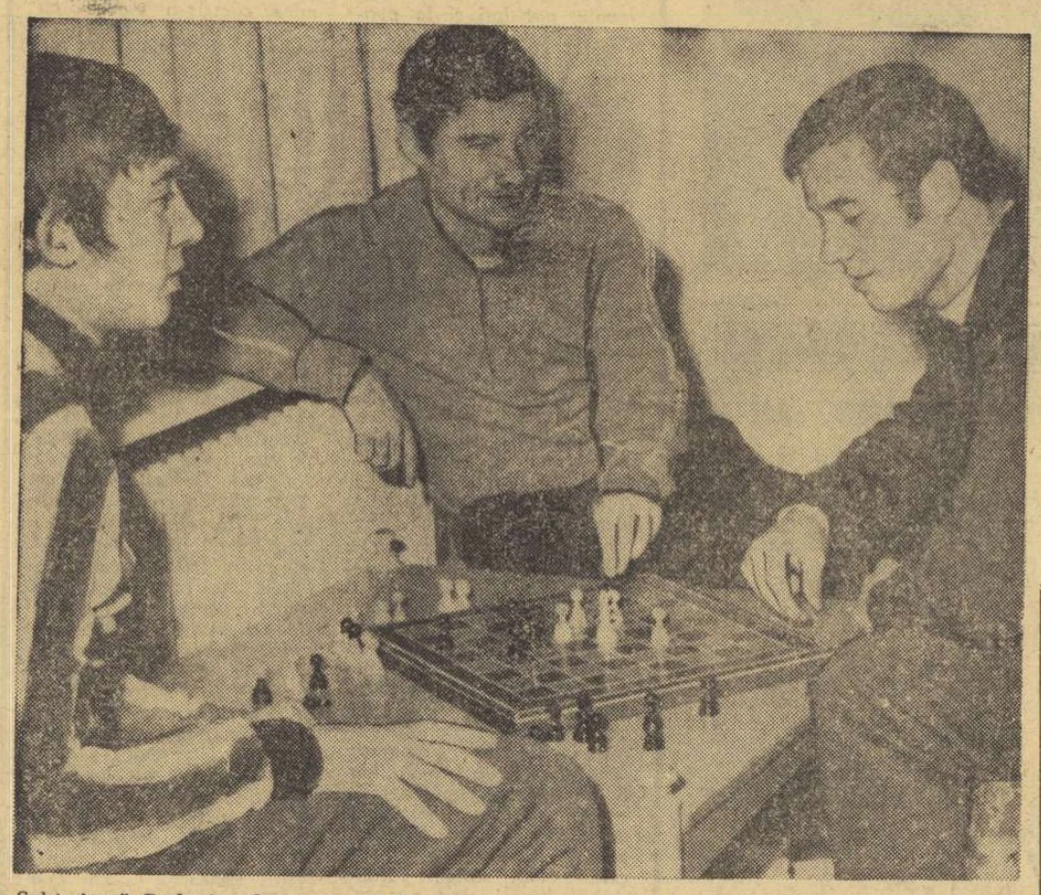

Șah! Atacă Both, iar Cavai se apără. Foto: THEO MACARSCHI

...Nu știu cum aș fi început aceste rînduri, dacă șoferul autobuzului dinamoviștilor (Domenico Menis) nu s-ar fi dovedit un om de o mare prezență de spirit. Fără el, poate că pregătirea la munte a fotbaliștilor bucureșteni ar fi debutat cu totul altfel! Dezlegarea acestui preambul care poate părea ușor misterios: luni, la sosirea dinamoviștilor bucureșteni, în timp ce autobuzul urca spre complexul Pelișor, roțile au început să patineze... Autobuzul a început s-o ia înapoi... A intervenit vocea șoferului care a strigat alarmat „săriți iute jos"... Jucătorii au sărit,... iar vehiculul și-a oprit periculoasa cursă „en arrière" într-un copac. Din fericire (pentru autobuz)...

★

...E ora 9,30. Mă aflu în camera celor doi „D", Dinu și Dumitrache. I-am găsit pe amîndoi citind. Dinu repeta conjugările după cunoscutul manual de franceză al lui Mauger („am examen de franceză la facultate"), iar Dumitrache era absorbit total de lectura lui Rocambole.

Schimb cîteva cuvinte cu Dinu, în vreme ce Dumitrache trăiește vizibil — îl surprind privirea înfrigurată (de copil mare) — aventurile eroului serialului de curînd prezentat de T.V.

— Ce are prioritate, Mauger sau lectura teancului de scrisori (am uitat să vă spun că pe noptiera lui Dinu se aflau zeci, poate sute de plicuri) pe care le-a primit favoritul publicului pe '70? — îl întreb pe Dinu.

— *Învăț cîte o jumătate de oră, mă destind cu cîteva scrisori, apoi iar îl iau pe Mauger. Am un „ciclu" cu randament destul de bun.*

— Cam cîte scrisori ai citit? Și de la cine? Ai vrea o categorie mai numeroasă de simpatizanți?

— *Am citit vreo 150. Majoritatea sînt... fete.* (n.a. — zăresc din fugă, cîteva nume: Carmen Ionescu — Iași, Ani Gerea — Brăila, Florența Suciu — Reghin etc.). *Acasă, mama s-a cam luat de gînduri.*

— Și gîndurile tale?

— *Deocamdată, fotbal și facultate. Mai tîrziu, vedem noi.*

— Cum a fost primul antrenament, de aseară?

— *Jumătate de noapte n-am putut să adorm! Nu știam pe ce parte să mă întorc, așa mă dureau mușchii. S-a lucrat pe rupte!*

★

...Ora 10,30. Toată lumea a plecat la antrenament. E greu de găsit vreun loc

Marius POPESCU

(Continuare în pag. a 3-a)

Bloc notes

În nobila familie a probelor atletice, aruncarea discului a onorat cel mai mult longevitatea sportivă, facilitînd nașterea matusalemilor. Pe toți ne-am obișnuit să-i ținem minte datorită majusculelor din palmarese. Dar, în ultima vreme, ori ne-a scăzut memoria, ori ne-au crescut ambițiile: nu ne mai ajung tabelele, pretindem perenitatea bronzului. Discobolul fără nume al lui Miron (din muzeul Vaticanului) are aproape 2 500 de ani. Statuia marelui campion care a fost Adolfo Consolini a împlinit, la Costermano (locul său de baștină), cîteva zile de la inaugurare. (vib)

ÎN TURNEUL DE BASCHET,

„U" TIMIȘOARA — DINAMO, O REVANȘĂ DE MARE ATRACȚIE

Pentru amatorii de baschet din Timișoara, turneul care începe astăzi în sala Olimpia din localitate (etapele 5, 6, 7 și 8 ale turului al doilea al diviziei A) reprezintă un eveniment deosebit, așteptat cu justificat interes. Într-adevăr, evoluția celor 12 participante într-un turneu-maraton, care cuprinde, cîteva dintre cele mai importante meciuri ale competiției (Dinamo cu „U" Timișoara, „U" Cluj cu Steaua, „U" Timișoara — „U" Cluj, Steaua — I.C.H.F., „U" Cluj — Rapid ș.a.), constituie un mare punct de atracție.

Cît de important este acest turneu ne-o dovedește chiar programul primei zile. Studenții timișoreni au ca adversar pe Dinamo, echipă pe care în întîlnirea din tur, de la București, au condus-o pînă în ultimele secunde și în fața căreia au cedat de abia în prelungiri. Deci, prilej de revanșă pentru „U", dar și de confirmare a aureolei de neînvinși din partea dinamoviștilor. Pe de altă parte, Steaua are azi prilejul să se revanșeze după înfrîngerea suferită în tur în fața I.C.H.F.-ului, după cum „U" Cluj poate dovedi în fapte ceea ce a încercat să demonstreze prin vorbe și anume că insuccesul din partida cu Politehnica Galați a fost nemeritat și s-ar fi datorat oficialilor.

Aruncă la coș Viciu, baschetbalistul nr. 2 al țării, jucătorul care poate decide rezultatul meciului „U" Timișoara—Dinamo.

Foto: V. BAGEAC

Dar, iată programul complet al jocurilor de azi (în paranteze, rezultatele din tur): **de la ora 9:** Politehnica București — Farul Constanța (112—65), Politehnica Cluj — I.E.F.S. (64—66); **de la ora 15:** Rapid — Politehnica Brașov (84—55), Politehnica Galați — Universitatea Cluj (75—73), I.C.H.F. — Steaua (66—55), Dinamo — Universitatea Timișoara (83—80, după prelungiri).

De aici se reia întrecerea:

1. Dinamo	15	15	0	1273—1004	30
2. Poli Buc.	15	11	4	1103— 955	26
3. Steaua	15	10	5	1130— 943	25
4. „U" Cluj	15	9	6	1036— 951	24
5. „U" Tim.	15	9	6	1138—1093	24
6. Poli Gal.	15	8	7	1058—1099	23
7. I.C.H.F.	15	7	8	1032—1072	22
8. Rapid	15	7	8	1165—1159	22
9. I.E.F.S.	15	5	10	982—1098	20
10. Poli Cluj	15	4	11	948—1109	19
11. Poli Bv.	15	5	12	969—1092	18
12. Farul	15	2	13	899—1158	17

O MEDALIE LA CAMPIONATUL MONDIAL DE HANDBAL FEMININ

— ACESTA ESTE — ȘI RĂMÎNE — ȚELUL ANTRENORILOR ȘI JUCĂTOARELOR ECHIPEI ROMÂNIEI —

Așa cum 1970 a fost anul handbalului masculin, 1971 va fi al celui feminin. În acest sezon — care se întinde de-a lungul a... 12 luni — handbalistele vor da cel mai important examen: campionatul mondial, programat în decembrie, în Olanda. Disputa pentru titlul suprem va fi precedată de calificările pentru C.M., de meciurile din cadrul Cupei campionilor europeni — în care handbalul românesc este reprezentat cu brio de Universitatea Timișoara, campioana țării — de numeroase turnee internaționale și, firește, de intense pregătiri. Despre acest ultim subiect — *pregătirile* — am discutat zilele trecute cu GABRIEL ZUGRĂVESCU, antrenor federal și antrenor al lotului național.

— La încheierea anului 1970

Hristache NAUM

(Continuare în pag. a 4-a)

Galele de box interzise iarna?

Dacă judecăm putinătatea galelor cu care ne dăruiește iarna aceasta, întrebarea din titlu pare îndreptățită. Programul oficial de întîlniri pugilistice transformă boxul aproape într-un sport de aer liber, denaturînd o tradiție bine înstăpînită care ne obișnuise cu un lanț neîntrerupt de reuniuni în halele de sport, cîtă vreme pe-afară șfichiuia frigul.

Un sport cu atîta priză la public, cu atîtea veleități de rentabilitate, ar trebui să se manifeste mult mai des. Salariații organelor sportive județene și ai secțiilor de box ale cluburilor și asociațiilor sportive ar trebui să se străduiască — dincolo de obligațiile stricte ale calendarului oficial — să revitalizeze o activitate ce doar atît așteaptă. Suporterii boxului ar fi fericiți să aibă de cîntat (sau de urmărit) nu numai balul, ci și **gala de sîmbătă seara**, organizată cu regularitate în sezonul rece și cuprinzînd felurimea mare a întîlnirilor: revanșe, tranșarea rivalităților inter-cluburi sau inter-orașe, confruntări internaționale etc.

Capul de afiș este mereu invocat ca element de atracție pentru o gală pugilistică, dar foarte rar, dacă nu chiar de loc, realizat. Dificultatea evocată cel mai des este izolarea în care trăiesc vedetele boxului românesc, obișnuite să nu mai evolueze acasă decît în meciuri inter-țări sau cu un singur prilej, la finalele campionatelor naționale. Dacă cerințe metodologice de pregătire impun o asemenea carantină celor 20 de aleși, nu înțelegem, în schimb, de ce ceilalți boxeri legitimați, cu care federația se mîndrește în statistici, nu sînt stimulați să aibă apariții publice mai numeroase. Nimeni nu poate impune federației să îndeplinească ea sarcina organelor locale, dar organul central poate deveni fermentul unei vieți pugilistice mai active. Păstrînd proporțiile, federația poate îndeplini sarcinile de impresariat (în sensul bun al cuvîntului) care i-a făcut celebri pe Jack Solomons sau Mike Jacobs. Federația poate propune un meci Galați-Brăila sau Timișoara-Reșița (dacă localnicii nu se gîndesc la el), poate susține o revanșă Giju-Amăzăroaie, poate lansa invitații pentru cîțiva boxeri străini (compensînd numărul mare de boxeri români pe care i-a trimis în 1970 la cea mai mică solicitare, în străinătate), poate încuraja acțiunile concrete (prin meciuri) de corectare perpetuă a clasamentelor pe categorii publicate de ziarul nostru la sfîrșitul anului. Dar ce nu poate federația?

Numai cu un efort conjugat al tuturor factorilor direct interesați vom putea face ca boxul să rămînă cu adevărat acel sport al sezonului de sală cu care ne-a obișnuit tradiția.

Victor BANCIULESCU

RAIDUL REPORTERILOR NOȘTRI

SPORTIVII AU LUAT CU ASALT SĂLILE DE ANTRENAMENT!

● Cu 8 voleibaliști în lot, A. Drăgan speră să detroneze pe Steaua... ● Viitorii giganți — sub cupola sălii Floreasca ● Liniștea nu trebuia tulburată ● Urmașele Elenei Pădureanu

Ideea unui „blitz-reportaj" ne-a atras de la început. Așa se face că marți după amiază, înarmați cu blocnotes-uri, aparate de fotografiat și flash-uri am pornit într-un cuprinzător raid. *Ce vom găsi? Cîți dintre performeri își vor fi reînceput pregătirile? În cîte dintre săli lumina va fi stinsă?* Acestea, și încă alte întrebări, ne frămîntau înaintea primului popas...

Bazinul din complexul sportiv 23 August. În apa argintată de neonul cupolei, 27 de fete și băieți parcurgeau fără încetare bazinul de la un capăt la altul. Doar zgomotul valurilor stîrnite de înotători și glasul antrenorilor *Gh. Dimeca* și *Cristian Vlăduță* spărgeau liniștea acestui veritabil laborator al performanțelor. Asistam la un antrenament al lotului național, printre înotători aflîndu-se nume de rezonanță în natația noastră: *Agneta Sterner, Gh. Lupu, Liviu Copcealău, Anca Grozea...* Era o împletate să-i oprești din această asiduă activitate pentru o discuție. Ne-am retras, deci, și cînd, într-o pauză, antrenorul Cristian Vlăduță le-a explicat cîtorva dintre elevii săi ce cuprinde partea a doua a antrenamentului am declanșat mecanismul aparatului (foto 1)...

Sala Constructorul. Maestra emerită a sportului *Elena Pădureanu* își dirijează handbalistele (componente ale echipei divizionare B — Constructorul București) într-un antrenament ce parcă urmărește mai mult destinderea. O glumă, un cuvînt de încurajare, o exemplificare pe noptiera lui Dinu se

Fotoreportaj de
N. HRISTACHE și Dragoș NEAGU

(Continuare în pag. a 2-a)

O NOUĂ RUBRICĂ A ZIARULUI NOSTRU:

LA ÎNTREBAREA DV. — UN RĂSPUNS COMPETENT...

Sub acest titlu, ziarul nostru inițiază o nouă rubrică pe care o pune la dispoziția cititorilor săi dornici să cunoască diferite aspecte ale unor probleme actuale din viața sportivă internă și internațională, amănunte legate de activitatea unor sportivi de frunte.

Noua rubrică va oferi la întrebările trimise de cititori răspunsurile celor mai competente persoane în domeniul respectiv: conducători de federații și cluburi, antrenori, personalități ale mișcării noastre sportive etc.

Precizăm că noua rubrică nu-l va concura pe Ion Poștașu care va continua să răspundă la întrebările cu caracter mai limitat (anumite rezultate din palmaresul unui sportiv sau al unei echipe, adrese de cluburi etc.).

Cititorii noștri (sportivi activi, antrenori, pasionați ai sportului) sînt rugați să ne trimită întrebările pe adresa ziarului

„SPORTUL" — Str. Vasile Conta nr. 16

Căsuța poștală nr. 21 — BUCUREȘTI

Printre cei distinși de C.N.E.F.S. cu prilejul festivității din sala Floreasca, la 28 decembrie 1970, se numără și MIHAI DANESCU (motociclism), TEODOR TĂNĂSESCU (parașutism) — maeștri emeriți ai sportului, BARUCH ELIAS (atletism) — antrenor emerit.

SPORTIVII AU LUAT CU ASALT SĂLILE DE ANTRENAMENT!

(Urmare din pag. 1)

ficare și... timpul trece. Țăcănitul aparatului de fotografiat (imaginea nr. 2) a fost „semnalul de plecare". În același complex sportiv, luminile popicăriei erau stinse. Ar fi trebuit să se găsească la antrenament membrii secției „Forestierul". Un om cu păr cărunt aștepta. De mai bine de o oră. Aștepta... În schimb, în sala pe care o părăsisem, activitatea n-a încetat timp de 17 ore. De la ora 7 dimineața pînă la miezul nopții s-au perindat pe podiumul de lemn echipe de handbal și baschet de toate categoriile. Un veritabil record pentru începutul anului.

Sala Giulești. Penciulescu, Paraschivescu, Dumitrescu, Cătălin, Hupolu și *Penciu* (foto 3) asistați de antrenorul *Aurel Drăgan* efectuau al doilea antrenament al anului (reintegrare în efort). De ce doar 6 jucători? Ne răspunde antrenorul Rapidului: *„Ceilalți doi, Cristian și Chițigoi, sînt în Paring pentru examenul de schi de la I.E.F.S. În total avem doar 8 voleibaliști..."* Și cu un lot atît de restrins sperați să vă mențineți pe locul II? *„Obiectivul nostru este calificarea în turneul pentru locurile 1—4, ceea ce, după cite se pare, include și locul întîi."*

Sala Floreasca. 17 giganți în... devenire, baschetbaliști juniori din București, Iași, Tg. Mureș, Arad și Constanța, reuniți într-o tabără de pregătire pe timpul vacanței școlare, se antrenează (foto 4) sub conducerea prof. C. Dirjan. Dintre ei (12 au înălțimea de peste 1,90 m). Dintre acești tineri între 15 și 17 ani se vor ivi mîine, poate, jucători de valoarea unui Russell, Volnov sau Ciosici. Poate...

Am mai vizitat și alte săli.

Ceea ce a reieșit pregnant din raidul nostru a fost entuziasmul cu care marea majoritate a sportivilor au început pregătirile pentru noul sezon, intensiva folosire a sălilor. Așadar, noul an — ultimul dinaintea Jocurilor Olimpice — începe sub cele mai bune auspicii!

Citiți în numărul nostru de mîine un amplu fotoreportaj din sala de atletism de la „23 August".

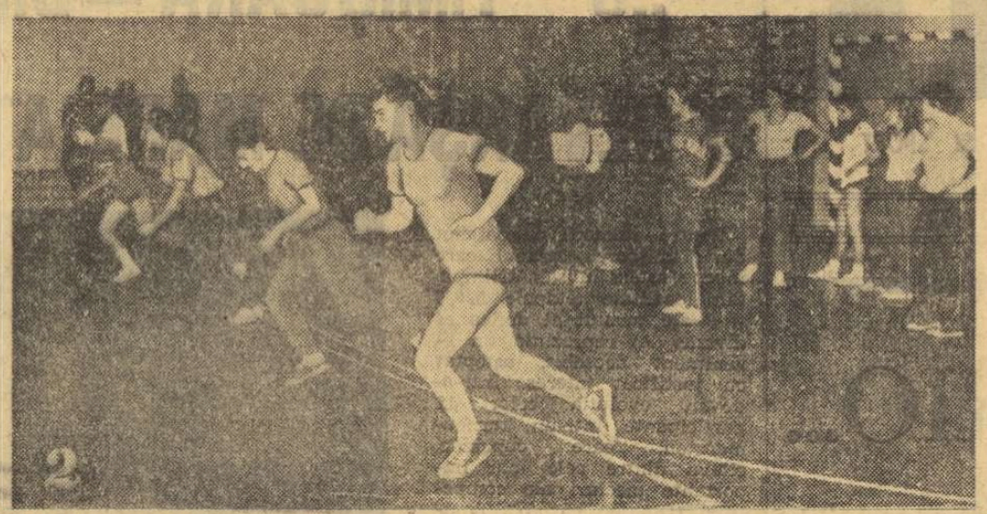

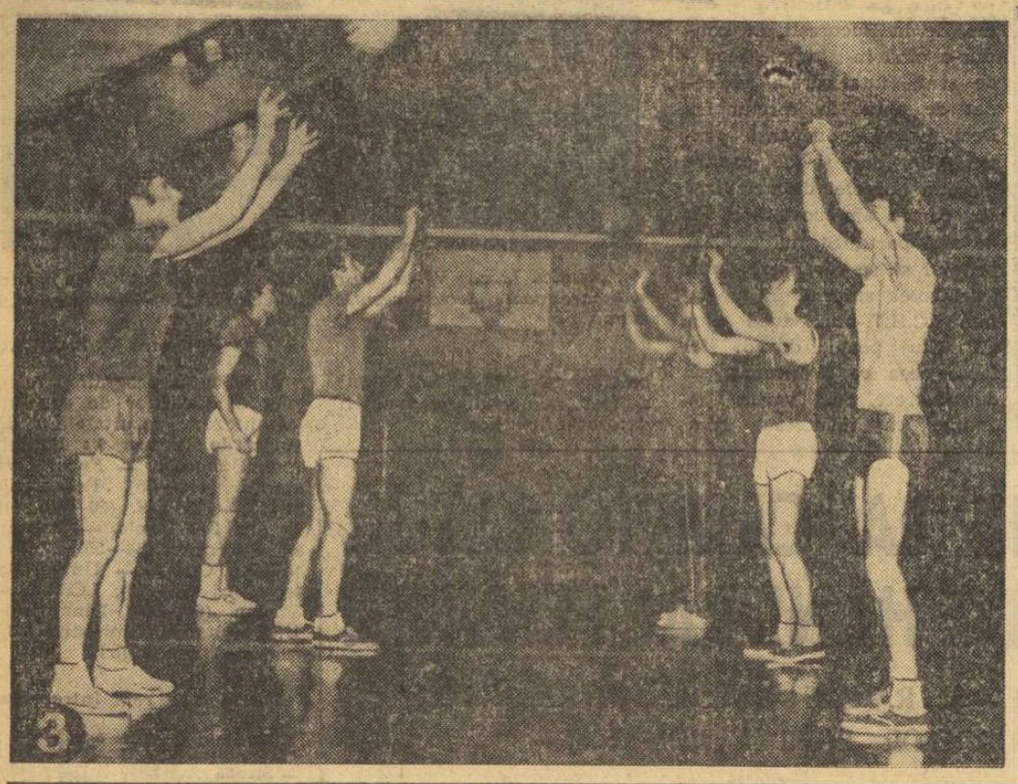

— SCRIMA —

START COMPETIȚIONAL ÎN NOUL AN

După un foarte scurt răgaz, activitatea competițională a fost reluată în Capitală cu concursul organizat de Asociația sportivă a Consiliului Popular al Municipiului București și dotat cu „Cupa C.P.M.B.". Concursul a fost rezervat floretistelor sub 16 ani, care nu au mai participat la nici o competiție oficială. S-au prezentat pe planșă trăgătoare de la A.S. C.P.M.B., Școala sportivă nr 1 și de la clubul Steaua.

De la început s-au detașat floretistele clubului Steaua: Felicia Stoica (13 1/2 ani), Roxana Cochirleanu (13 1/2 ani) și Sorina Kiriac (11 1/2 ani) de la A.S. C.P.M.B. Toate trei s-au aflat la egalitate de victorii la sfîrșitul concursului, fapt ce a dus la disputarea unui baraj între ele. Cum și după baraj cele trei concurente s-au menținut la egalitate, ele au fost declarate învingătoare ex-aequo.

Iată clasamentul final: 1—3. Felicia Stoica (Steaua) 6 v; Roxana Cochirleanu (Steaua) 6 v; Sorina Kiriac (C.P.M.B.) 6 v; 4. Cristina Papadopol (C.P.M.B.) 4 v; 5. Iuliana Danciu (id.) 4 v; 6. Maria Fometici (id.) 3 v; 7. Emilia Mihalache (id.) 3 v; 8. Laurența Vlădescu (S. S. nr. 1) 3 v; 9. Elena Irofte (id.) 1 v.

★

La sfîrșitul acestei săptămîni, sala Floreasca va găzdui întrecerile campionatului municipiului București la categoria juniori mici. Ele se vor desfășura astfel: sîmbătă, începînd de la ora 9, floretă — băieți și sabie, iar duminică, de la ora 8,30, floretă — fete și spadă.

E vremea clasamentelor...

Cele mai bune filme ale anului, cele mai bune glume ale anului, cele mai mari drame ale anului, cei mai frumoși oameni ai anului, cele mai bune brichete, etichete și pamflete ale anului, cea mai bună emisiune-„reflector" și cel mai bun inter dreapta combinat cu cel mai bun popicar și cea mai elastică trestie gînditoare a anului — am completat o sută de formulare-anchetă la sfîrșit de an, am citit o altă mie de anchete, am intrat în Anul Nou cu capul tobă de clasamente și clasificări, îmi joacă în fața ochilor numai întrebări tip-anchetă și credeți-mă că nu sînt un copil în completări de formulare și răspunsuri la anchete. Am 25 de ani, cel puțin 25 (de ani!) de cînd desfășor o vie activitate în acest domeniu, pot ieși și la pensie, dar n-am mai trăit asemenea frenezie anchetatoare. Îmi bubuie capul, însă nu mă plîng. Probabil că se ascunde ceva în patima asta de a clasa și a clasifica, e ceva care-mi scapă în plăcerea asta de a-l pune pe prozatorul X înaintea dramaturgului Y, pe atletul A înaintea ciclistului B. Eu, oricum, am ieșit bine. Pele al meu a ieșit pe locul întîi, Răducanu pe care l-am dat primul a ieșit al doilea după Dinu — dar Dinu a recunoscut că dacă Rică juca la Guadalajara se schimba povestea (vezi declarațiile acordate lui Ioanițoaia în „Sportul" de Anul Nou). Pînă și Bojin — tot al meu — a prins un punct în „Fotbal", deși știu că acel punct vine de la mine... Mă îngrijorează doar faptul că în ancheta cu campionatul european sîntem dați mari favoriți în grupa I-a.... „Nu e bine, nu e bine deloc"... — cum zicea un personaj din Brăiescu. Mai bine să nu fim favoriți și să ieșim primii. Noi sîntem formidabili atunci cînd nu sîntem favoriți. Asta e hazul nostru. Dar nici n-o să înghit clasamentul de marți al lui „France-Footbal", în care România e în Europa, după Franța!

În schimb, mă bucură plasarea lui Cristian Țopescu pe locul 2 în clasamentul celor mai simpatizați teleprezentatori (vezi ancheta „Flacării"). L-am întepat de ajuns de-a lungul anului, l-am cicălit, ne-am luat în bețe nu o dată — așa că nimeni nu mă va putea suspecta de oportunism dacă voi spune azi, la început de an, și foarte clar, că 1970 a fost pentru Țopescu anul cel mai bun, cel mai plin, anul progresului substanțial. Țopescu și-a format deja un stil, o atmosferă, un ton — e un om neconfundabil. Așa cum am scris-o de foarte multe ori, Țopescu e degajat, entuziast, pitoresc, cavaler, la nivelul bunului simț, neocolind locul comun de care lumea mai are nevoie, dar ferindu-se salutar să cadă în grosolănie și nihilism. Niciodată nu am simțit chemarea „să-l înjur" — și rămîne un mister pentru mine cum s-a ajuns ca după Guadalajara oameni de talent și inspirație, oameni de artă a cuvîntului au putut să consume atîtea invective furioase și calambururi dubioase la adresa lui. Nu cunosc transmisie a lui Țopescu care să fi declanșat furia și nemulțumirea. Obiecții, da — ironii, poate, nici eu n-am făcut economie, dar sentimentul fundamental e acela de prețuire și simpatie omenească. Că ține cu Angelo? Că e prieten cu Angelo? Că apără „naționala"? Eu nu-s prieten cu Angelo, cu mîna pe inimă recunosc că-l iubesc pe Fănuș mai mult decît pe antrenorul naționalei — dar tot nu înțeleg de ce Țopescu nu ar avea dreptul să țină cu Angelo, așa cum alții au tot dreptul să-i mănînce zilele celui care cum-necum a adus România printre cele 16 echipe importante ale lumii, în 1970... Și ca să fiu sincer, nu mă așteptam ca Angelo să aibă 62% pro în ancheta printre spectatori... (vezi „Sportul"). La cîte vorbe grele i-au căzut pe cap, un procentaj de peste 50% simpatie e un mare succes, dacă ne gîndim ce înseamnă azi în lume a fi antrenor național. Cred că nici sir Ramsey nu stă atît de bine..

BELPHEGOR

— VOLEI —

REFLECȚII DUPĂ TURUL AL II-lea ÎN DIVIZIA ȘCOLARĂ

Cel de al doilea tur al campionatelor naționale de juniori și școlari, desfășurat (sistem turneu, pe serii) în vacanța de iarnă în 13 localități, a inaugurat un nou sistem competițional pentru echipele „aspiranților" la măiestria voleibalistică. Prin introducerea unui nou tur, între cele două obișnuite, s-a realizat nu numai prelungirea activității de pregătire și de concurs a jucătorilor, ci — ceea ce ni se pare deosebit de important — și obișnuirea lor cu ambianța întrecerilor zilnice, caracteristice marilor competiții. Pe de altă parte, procesul de selecție a fost înlesnit prin stringerea într-un loc a mai multor echipe și prin posibilitatea comparării jucătorilor.

Manifestînd mai multă grijă pentru „temelia" voleiului românesc, federația de specialitate și-a trimis în fiecare din cele 13 localități observatori pentru a supune unor teste simple pe cei mai buni jucători din rîndul cărora să se alcătuiască o tabără de pregătire pe timpul verii. Din rapoartele și rezultatele testelor trimise la federație, precum și din relatările corespondenților noștri și ale altor specialiști, care au fost de față, am extras multe lucruri pozitive în ce privește pe tinerii noștri voleibaliști. În primul rînd, ne-au bucurat aprecierile elogioase făcute de delegații federali la adresa majorității echipelor, pentru munca depusă în ultimul timp de profesori, care s-au străduit să prezinte jucători cît mai bine pregătiți tehnic, dotați fizicește și cu calități specifice. Testele au stabilit că în divizia școlară există suficiente elemente de perspectivă care, constituincios pregătite ulterior, pot ajunge cu certitudine la consacrare. Spațiul nu ne permite enumerarea celor mai buni. Chiar în multe din echipele clasate pe ultimele locuri, specialiștii au observat viitori jucători de valoare. Avînd în vedere vîrsta juniorilor voleibaliști, putem afirma — după ce am consultat tabelele parametrilor — că elementul aflat în ultima vreme în criză, înălțimea, este acum destul de încurajant, îndeosebi la echipele de fete. Rămîne de văzut dacă și calitățile specifice, fizice și psihice sînt la nivelul descris de observatori. Și înclinăm să împărtășim părerea lor, dat fiind faptul că ne-au confirmat-o și alți specialiști care au asistat în cîteva dintre orașe la partidele turului al II-lea.

Ecourile acestor turnee au purtat amprenta elogiului: **„Am fost la Lugoj să văd seria fetelor de acolo** — ne spunea internaționalul M. Stamate. **Am rămas uimit cît de bine stăpîneau jucătoarele elementele de tehnică... Apoi n-aș fi crezut că, de pildă, la Nădlac există o echipă așa de frumos lucrată"...**

„La divizia școlară se joacă un volei de bună calitate. I-am văzut pe băieții din seriile bucureștene și m-am convins că nimic din ce știm noi, „bătrînii", nu le este străin celor mai mulți dintre puști. Îi depășim, firește, la capitolul experiență de concurs. Și poate la rezistență" (V. Petrișor).

Desigur, relatările făcute de cei prezenți la întrecerile din provincie nu sînt în totalitate elogioase și nici cele ale altor martori oculari, însă au fost puține cazurile în care am notat „echipă nepregătită, fără concepție de joc, jucătoare fără deprinderi, fără perspective" sau „elemente cu calități native, dar necizelate". Profesorii respectivi știu că prin echipa pe care o pregătesc își etalează propriile capacități și avem convingerea că toți cei ce au primit asemenea calificative se vor strădui să se prezinte cu o „oglindă" fără cusururi în viitor.

Turul doi al diviziei școlare și de juniori a constituit, prin urmare, un test reușit, un nou prilej de constatare a potențelor și rezervelor de care dispune voleiul nostru. Ele trebuie, însă, urmărite continuu, canalizate cu grijă și perseverență pe căile marii performanțe.

CURIER

● Loturile naționale de senioare și seniori s-au reunit ieri la Piatra Neamț și, respectiv, la Predeal, pentru o perioadă de pregătire comună. În ce privește lotul feminin, care nu a fost încă definitivat (aceasta se va face abia la sfîrșitul campionatului), F.R.V. a chemat la pregătire mai multe jucătoare apte de selecționare.

● Înaintea reluării campionatelor de divizia A, B și școlară, toate echipele trebuie să posede carnetele vizate pe anul 1971 (cele de A, B și școlare din București își vor viza carnetele la F.R.V., iar provincialele școlare la C.J.E.F.S.). De asemenea, este necesar ca viza medicală să însoțească legitimația.

● În intenția de a sprijini mai ales promovarea tinerelor elemente în echipele divizionare de seniori, F.R.V. a stabilit o perioadă de transferări suplimentară (5—20 ianuarie), cu respectarea strictă a prevederilor regulamentare.

● Începerea returului campionatelor naționale este programată astfel: 7 februarie — divizia A; 28 februarie — divizia B; 31 ianuarie — divizia școlară și de juniori.

● Tînărul trăgător principal de la Politehnica Galați, Radu Dumitrescu, component al lotului național, a fost internat în spital cu diagnosticul hepatită, fapt pentru care nu va putea participa la convocarea de la Predeal. De asemenea, ridicătoarea Liliana Pașca (Farul) a fost recent operată de apendicită, așa că nu va putea participa la prima etapă de pregătire.

TURNEU PENTRU UN MECI!

Echipa ieșeană Penicilina a efectuat, după cum se știe, un turneu în Italia între 25 și 31 decembrie. Se pare că din cauza unor neclarități în corespondența dintre părțile interesate, echipa ieșeană s-a trezit în peninsulă fără... adversari. După cum ne relata corespondentul nostru în Italia, CESARE TRENTINI, Penicilina s-a antrenat mai mult în familie în sălile italiene, într-o perioadă în care toată lumea era în vacanța sărbătorilor de iarnă! Antrenorul N. ROIBESCU ne-a declarat la întoarcere că a făcut, totuși, pregătiri comune cu echipe din Reggio Emilia, iar la 29 decembrie a susținut un meci cu formația Club Sportivo Reggio, pe care a învins-o cu 3—0 (4, 9, 2), meci după care ieșencele au făcut o demonstrație... la cererea publicului. Să fi fost vorba numai de nerespectarea condițiilor contractuale de către gazde? Oricum, rezultatul este acesta: un „turneu" în Italia pentru un singur joc! Mai mare deranjul...

Rubrică redactată de
Aurelian BREBEANU

— PATINAJ —

Concursul republican al speranțelor
FAMILIA VITEZIȘTILOR S-A MĂRIT

TUȘNAD, 6 (prin telefon, de la trimisul nostru). — Primul concurs republican al speranțelor a început sub cele mai bune auspicii. Marți seara, la ședința tehnică, s-a înregistrat un record de participare, pe foile de arbitraj înscriindu-se peste 120 de concurenți, juniori și copii. Familia viteziștilor a sporit cu încă o secție, la start aliniindu-se și alergători aparținînd asociației sportive Șoimii Tușnad (instructor Nicolae Toth, asistent medical la policlinica din localitate). Timpul, care cu cîteva zile în urmă înmuiase gheața de pe lacul Ciucaș, s-a răcit brusc și astfel miercuri dimineața, la ora concursului, pista era corespunzătoare.

Urmărind disputele primei zile se poate afirma, fără teamă de a greși, că atît sportivii cît și antrenorii au trăit împreună cu spectatorii satisfacția obținerii unor rezultate mai mult decît bune pentru începutul de sezon. Juniorii de categoria a II-a (15—16 ani) au întrecut toate așteptările. De pildă, în proba de 500 m aceștia și-au depășit colegii lor mai mari (juniori cat. I, 17—18 ani) care vor prelua mîine ștafeta seniorilor. Astfel, **Zoltan Sandor** (Dinamo Brașov), **Adriana Pleșan** (Mureșul Tg. Mureș) au înregistrat pe distanța menționată timpi superiori tuturor celor 26 juniori și junioare de categoria I. Și asaltul alergătorilor de vîrstă mai mică asupra patinatorilor cu state mai vechi de activitate poate continua cu exemple și de la confruntările copiilor. Avalanșa de viitori performeri este rodul muncii antrenorilor **E. Urlich** (Dinamo Brașov), **C. Gall** (Mureșul Tg. Mureș), **P. Tivadaru** (Metalurgica Sibiu), **St. Erdöși** (C.S.M. Cluj), **St. Demenyi** (Constructorul București), **A. Molnar** (Șc. sp. M. Ciuc), **Gabriela Stabișevschi** (Șc. sp. 2 București), care au căutat și au găsit elemente dotate. Rămîne de văzut dacă acești tineri talentați nu se vor pierde pe parcurs ca și mulți dintre predecesorii lor.

REZULTATELE PRIMEI REUNIUNI: **juniori I, 500 m, f: 1. Roxana Salade** (C.S.M. Cluj) 56,2, 2. Catalina Bernad (Mureșul Tg. Mureș) 60,3, 3. Eva Focht-Fodor (Mureșul Tg. Mureș) 61,7; **500 m b: 1. E. Imecs** (Agronomia Cluj) 49,6, 2—3. G. Ballo (Dinamo Brașov) și St. Simon (C.S.M. Cluj) 49,9; **juniori II, 500 m, f: 1. Adriana Pleșan** (Mureșul Tg. Mureș) 59,7, 2. Enico Giliga (Mureșul Tg. Mureș) 60,5, 3. Gabriela Kelemen (Dinamo Brașov) 62,6; **500 m b: 1. Z. Sandor** (Dinamo Brașov) 49,4, 2. L. Cimbalmos (Șc. sp. M. Ciuc) 51,5, 3. V. Ciolacu (Metalurgica Sibiu) 52,1. **Cîștigătorii probelor de copii: cat. I — 500 m, f: Eva Sigheti** (Șc. sp. M. Ciuc) 62,1, **A. Vîrbănescu** 54,2; **capii cat. II — 100 m:** Carmen Dragoman 14,5 și I. Opincaru 13,7 (toți de la Metalurgica Sibiu).

Întrecerile continuă.

Tr. IOANIȚESCU

NOTĂ — FONDURILE VOR LUA DRUMUL UNEI ALTE ASOCIAȚII

Să vezi și să nu crezi! Asociația sportivă U.M. Timișoara (secretar C. Roșu) a primit la începutul anului 1970, din partea Consiliului Central al U.G.S.R., o subvenție de 250.000 lei pentru amenajarea unor săli de antrenament de box și lupte. S-a avut în vedere faptul că la U.M.T. aceste sporturi au o frumoasă tradiție. Mare lucru nu aveau de făcut cei din conducerea asociației. În incinta bazei sportive, pe care o obținuseră cu mari eforturi, există o clădire la care trebuia refăcut acoperișul, iar în interior, compartimentată. Reamenajată, sala putea fi de ajutor și fotbaliștilor pentru antrenamente „de forță" în timpul iernii.

Martie, aprilie, mai, lunile treceau, iar sportivii și antrenorii dădeau deseori tîrcoale clădirii, pe care o și vedeau inaugurată spre sfîrșitul anului. Dar nimic nu se mișca. Și iată că 1970 ne-a părăsit. Datorită totalei lipse de răspundere, a unei crase neglijențe, nici un leu din cei 250.000 dați asociației U.M.T. spre cheltuire n-a fost consumat. Faptul e cu atît mai reprobabil, cu cît conducerea asociației știa bine că va pierde banii.

Din păcate, Consiliul sindical județean (care, între altele, avea obligația să urmărească modul cum va folosi asociația suma respectivă) s-a rezumat doar să comunice conducerii asociației... ploconul venit de la București, iar spre sfîrșitul anului trecut, să intervină ca banii să fie virați (spre a nu fi pierduți) altei asociații sportive timișorene. Nici comitetul sindical de la U.M.T. nu poate fi absolvit de vina de a nu fi tras, din timp, la răspundere pe activiștii asociației sportive.

Timp îndelungat, ne spune vicepreședintele C.J.E.F.S. Timiș, Adrian Damșa, tehnicienii asociației n-au dat nici o explicație pentru a-și justifica într-un fel neglijența. Întrevăzînd pericolul pierderii unei sume atît de importante, cu cîtva timp în urmă, ei au prezentat la C.J.E.F.S. un plan, susținînd intenția de a construi o bază sportivă complexă în incinta uzinei, compusă din bazin de înot, teren de fotbal pentru antrenament, o platformă bituminizată cu terenuri de baschet și volei, o sală de box și lupte. Toate ar fi fost bune dacă asociația s-ar fi îngrijit din timp să facă proiectul unei astfel de lucrări și nu să aștepte sfîrșitul anului 1970. Acum, banii vor lua drumul unei alte asociații sportive care se va dovedi mai interesată.

R. CALARAȘANU

PRINCIPALA PREOCUPARE — DEZVOLTAREA SPORTULUI ȘCOLAR

Nu este pentru nimeni o noutate faptul că, pretutindeni, baza cea mai solidă a activității sportive o constituie școala. De acest adevăr s-au convins pe deplin și organele și organizațiile din Brăila, care au atribuții în domeniul educației fizice și sportului. De aceea, desigur, Consiliul județean pentru educație fizică și sport, Inspectoratul școlar, Comitetul județean U.T.C. ca și alte organizații de masă au, de mai multă vreme, în centrul preocupării lor, dezvoltarea continuă și multilaterală a sportului școlar.

La o serie de școli brăilene, cum sînt liceele nr. 3 și 5, școlile generale nr. 2, 11, 17, 19, 25 și 27, **pe lîngă programul de educație fizică din procesul de învățămînt,** care este bine organizat, **există și o largă activitate sportivă demnă de luat în seamă.**

La aceste școli elevii practică numeroase discipline, ca atletismul, fotbalul, handbalul, voleiul, turismul, tenisul de masă, șahul și altele, participînd, firește, la diferite competiții locale și chiar republicane. Anul acesta, de pildă, s-au organizat, pentru sportivii școlari din Brăila numeroase întreceri de amploare.

Să amintim doar cîteva dintre ele: **„Cupa Danubiana"** la handbal (ajunsă la a III-a ediție), **„Cupa cutezătorii"** la volei, **„Pentatlonul atletic", „Cupa tinerelor speranțe"** la gimnastica modernă, **„Pedala de aur"** la cicloturism, **„Cupa școlarului"** la fotbal și altele. În plus, aproape în fiecare școală există mici campionate, la diverse ramuri sportive, unde copiii se întrec pe clase și, în final, desemnează echipa sau pe cei mai buni sportivi ai unității respective. Față de alți ani, în 1970 campionatele școlare (la nivel de municipiu) au fost mai numeroase și mai bine organizate, ele vizînd, în primul rînd, calitatea.

Numai în această toamnă elevii din licee, școli generale și profesionale (53 de echipe cu aproape 1 000 de copii și juniori) s-au întrecut la atletism, handbal, fotbal, baschet și volei.

În 1970, **micii atleți brăileni au pășit pe calea afirmării și pe plan național. Ei au stabilit 7 noi recorduri republicane de juniori III** (principalii realizatori ai acestor performanțe fiind **Doru Oprea** și **Victor Grigore**). În plus, ei au înscris în palmaresul atleticii brăilene **76 de noi recorduri județene la copii, juniori și seniori.**

La recenta plenară a Consiliului județean pentru educație fizică și sport atît în darea de seamă, în proiectul planului de dezvoltare pe următorii cinci ani, precum și în discuțiile purtate, **problema sportului școlar a ocupat un loc de seamă.** Mai mulți participanți la plenară au ridicat **problema bazei materiale a sportului în unitățile de învățămînt de toate gradele.**

Profesorul **I. Cristișor,** de exemplu, a făcut un apel la cadrele didactice din județ să sprijine cît mai eficient unul dintre cele mai importante obiective ale anului 1971, și anume, acțiunea **„NICI O ȘCOALĂ FĂRĂ TEREN DE SPORT".** Acțiunea va lua amploare, în primul rînd, la sate, unde se simte mai mult nevoia terenurilor de sport și va fi sprijinită de către organizațiile U.T.C., care și pînă acum au participat nemijlocit la transformarea curților școlilor în mini-stadioane. Se așteaptă ca și alte organe și organizații locale să dea tot ajutorul pentru ca nici o școală să nu rămînă fără teren sportiv.

PLENARA C.J.E.F.S. BRĂILA

Mai mulți participanți la plenara C.J.E.F.S. au ridicat problema că la școala sportivă nu se obțin încă rezultatele scontate și asta datorită unor deficiențe în munca de selecție (!). În general, însă s-a desprins concluzia că sportul școlar a început să capete dimensiunile corespunzătoare, avînd multiple posibilități de dezvoltare și afirmare.

T. RABȘAN

— TENIS DE MASĂ —

„PALETELE MICI" ÎN FOCUL CALIFICĂRILOR

TIMIȘOARA, 6 (prin telefon). — Publicul prezent în sala de sport nr. 2 din localitate a avut prilejul, timp de trei zile, să urmărească la lucru 27 de formații (19 de juniori și 8 de junioare), care s-au luptat cu multă ardoare pentru *obținerea dreptului de participare în campionatul național divizionar pe echipe la tenis de masă.* Majoritatea partidelor au fost viu disputate, unele s-au ridicat la un nivel tehnic superior, avînd în vedere vîrsta participanților, o demonstrație în plus că în rîndul tineretului nostru se află o serie de elemente talentate, cu autentice perspective.

În disputa junioarelor s-au impus, fără drept de apel, reprezentantele *Voinței Arad* (antrenor Emil Procopeț), ocupantele locului I, cu 14 puncte și fără nici o înfrîngere! Dreptul de calificare l-au mai dobîndit alte două merituoase formații: *C.S.M. II Cluj* (antr. Mihai Bledea) și *Școala sportivă Petroșani* (antr. Eduard Göngössi), care au acumulat fiecare 12 puncte.

La juniori, candidații au fost mai numeroși și, totodată, lupta mult mai strînsă. În meciurile decisive au fost înregistrate următoarele rezultate: Prefabricate Buc. - C.S.M. Cluj 5—3, Progresul Buc. — Prefabricate Buc. 5—4, C.S.M. Cluj — Progresul Buc. 5—3. În continuare, s-au calificat *Prefabricate București* (antr. Stan Ilie) și *C.S.M. Cluj* (antr. Francisc Paneth).

Începînd de vineri, sala nr. 2 din Timișoara va găzdui turul campionatului republican pe echipe, la care participă 9 formații de junioare și 10 de juniori.

P. ARCAN —
coresp. principal

PE AGENDA ACTUALITĂȚII

GIL MĂRDĂRESCU VREA SĂ-ȘI ACLIMATIZEZE ECHIPA LA... IAȘI

...Luni dimineața, la ora cînd noaptea începea să se retragă de deasupra Iașilor, cîțiva jucători ai Politehnicii puteau fi văzuți în gară. Dar, fără bagaje.

Fără să vorbească în prealabil despre acest lucru ei au simțit nevoia să-și întîmpine „profesorul", pe Gil Mărdărescu, care se întorcea de la București. Sărutări, felicitări, „La mulți ani" și... discuții despre retur.

La ora 11, loturile reunite (seniori, tineret-rezerve și juniori) au început, de facto, pregătirile pentru noul sezon. Normal, cu vizita medicală. Toți jucătorii au trecut cu brio acest prim examen. Mai puțin Lupea, care, fiind bolnav de hepatită, absentează de la pregătiri.

Programul de antrenamente stabilit este considerat de către unii ca foarte dur. Două ședințe zilnice: dimineața — cu balonul, după amiaza — pregătire fizică. Intensitatea va fi maximă. La 16 ianuarie, ieșenii urmează să plece într-un turneu în străinătate. La întoarcere, își vor stabili cartierul general tot la Iași. „Gurile rele" spun că Gil a hotărît să nu părăsească orașul pentru a-și aclimatiza echipa cu atmosfera... Iașilor, care, în toamnă, nu prea a priit jucătorilor.

Dumitru DIACONESCU
coresp. principal

PRIMUL ANTRENAMENT IN AER LIBER AL BĂCĂUANILOR

Propunîndu-și pentru returul campionatului o evoluție superioară celei din toamna trecută, jucătorii de la Sport Club Bacău au început, printre primii, pregătirile.

Ieri dimineață, ei au efectuat cel dintîi antrenament în aer liber, din acest an. Întrucît terenurile de joc sînt înghețate, băcăuanii s-au antrenat în Parcul Libertății, într-o atmosferă de bună dispoziție, la care a contribuit, probabil, și ninsoarea ce începuse să cadă deasupra orașului, cu puțin timp înainte. Au fost prezenți la această primă ieșire în aer liber toți componenții lotului, inclusiv Dembrovschi și Dușan, restabiliți complet după accidentările suferite în anul trecut.

JUCĂTORII DE LA S.N.O. SÎNT ÎNCREZĂTORI...

După un sezon destul de greu (vezi barajul de promovare și participarea în div. B), S. N. Oltenița a avut o binemeritată vacanță, pe care jucătorii au petrecut-o la Călimănești (Stamanichi, Vasilescu, Enculescu, Nițu, Cîmpeanu, Eftimescu) sau în mijlocul familiilor.

S.N.O. își va relua pregătirile la 10 ianuarie, sub îndrumarea tînărului antrenor Gh. Staicu.

Comportarea bună din turul campionatului, reflectată în locul ocupat în clasament, dă întregului lot încredere într-o evoluție bună și în sezonul care urmează.

M. VOICU — coresp.

ZILNIC, ANTRENAMENTE LA POLITEHNICA GALAȚI

Situația precară în clasament a echipei Politehnica Galați i-a determinat pe jucători să-și reia antrenamentele încă din 5 ianuarie. Antrenorul Al. Miron a întocmit un program de pregătire la care au subscris toți componenții lotului. Pînă la mijlocul lunii viitoare, gălățenii se vor antrena zilnic, în aer liber și în sală, în oraș și la Gîrboavele. Aici fotbaliștii vor executa diferite exerciții fizice, vor schia, vor patina și vor efectua crosuri pe potecile pădurii. De la 15 februarie, lotul Politehnicii se va deplasa la Slănicul Moldovei unde va continua cu aceeași intensitate, antrenamentele. Echipa va fi întărită pentru returul campionatului cu cîțiva jucători noi, ca de pildă, **Popanica** (de la C.F.R. Timișoara), **Toma** (de la Ceahlăul) care au terminat acum cele șase luni de „carantină", precum și cu juniori proprii, **Tentuc** (portar) și **Petcu**.

T. SIRIOPOL-coresp.

BUNGĂU REVINE LA TIMIȘOARA !

Aflăm că Universitatea Cluj a acordat dezlegare jucătorului Bungău. Acesta a optat pentru o altă formație studențească — Politehnica Timișoara.

Așadar, Bungău revine în orașul de pe Bega, unde se afirmase cîndva, ca o speranță a fotbalului nostru.

— FOTBAL —

DE PE „FURNICA", LA RIO...

(Urmare din pag. 1)

potrivit. Micile fîșii de teren mai plate sînt acoperite de zăpadă, care a prins o crustă de gheață la suprafață.

Pînă la urmă, antrenorii s-au decis. Antrenament pe „Furnica". Se fac alergări, exerciții de forță și detentă, toți lucrează cu o rîvnă impresionantă pe care reporterul o pune și pe seama... gerului, care mușcă.

Exercițiu pentru dezvoltarea detentei. Jucătorii dinamoviști sar frînghia întinsă — la o înălțime destul de ridicată — de Traian Ionescu și Nicușor. Foto: M. FELIX

★

...O apariție-surpriză către ora prînzului. Antrenorul naționalei, Angelo Niculescu, a venit în control la tabăra dinamoviștilor. Asist la discuțiile trio-ului de tehnicieni, un adevărat colocviu prietenesc, în care părerile — fără haină oficială — sînt analizate la un „indice tehnic" care te impresionează plăcut. Angelo Niculescu le recomandă antrenorilor dinamoviști o urmărire aparte a selecționabililor. Dă un șir de nume, la care adaugă... „și pe Deleanu, dacă o să-și lase fumurile și o să se pună serios pe muncă"...

★

... Pînă la începerea celui de-al doilea antrenament, un schimb de amintiri, mai vechi sau mai apropiate.

Traian Ionescu povestește cum era să-l arunce un fanatic al echipei Fenerbahce în Bosfor, pentru vina că favorita Istanbulului făcuse un meci egal (singurul) pe teren propriu. Vine apoi vorba de Nelu Nunweiller, care în orice plimbare prin oraș avea o „suită" de 800-1000 de simpatizanți.

E evocată și pățania doctorului Ciortea, păcălit la un meci de Sălceanu, care, avînd o gleznă umflată în urma unei lovituri, i-a arătat medicului celălalt picior, iar doctorul a „înghițit gălușca", Sălceanu mărturisindu-i păcăleala la sfîrșitul partidei (în care jucase bine).

★

...Peste un sfert de oră începe antrenamentul de după-amiază. Intru în camera ieșenilor Constantinescu și Deleanu. Vechi și foarte buni prieteni. Mircea — figură de poet printre fotbaliști — e mai tăcut, mai reflexiv. Coco Deleanu, în schimb, îmi dă la minut două „fixuri" pentru '71:" 1. Un Deleanu II peste 6 luni; 2. Tricoul cu nr. 4 în națională, unde voi reveni... fără fumuri și muncind ca niciodată!" (atenție Angelo Niculescu).

★

...Al doilea antrenament al zilei. Fotbaliștii au luat startul singuri spre vîrful Furnicii, înaintea venirii antrenorilor. Se pare că dinamoviștii au realmente o deosebită poftă de lucru. Nicușor se integrează în vîrtejul jucătorilor, în vreme ce Traian Ionescu, care acuză o febră musculară după 6 luni de sedentarism, s-a dus sus, la... cotitură, să vadă dacă acolo, în vîrful dealului, nu trage cineva chiulul...

Îl urmăresc pe proaspătul dinamovist Moț (vîrf de atac venit de la Unirea Alba Iulia — 15 goluri în 9 meciuri — o adevărată spaimă a apărătorilor în divizia C), care la 19 ani ai săi are o alură ce amintește de... Baratki și o detentă care uimește. Dar, să nu ne grăbim. Să așteptăm sita și verdictul vremii.

★

...„Un-doi"-uri rapide cu Traian Ionescu, antrenor principal, ca și Nicușor, cu care sînt destule semne că va colabora ideal, în virtutea unei vechi prietenii și a stimei reciproce.

— *Nu știu dacă vom lua campionatul, dar sînt sigur că amîndoi vom face o echipă bună. Nu-i vorbă, avem prima șansă la titlu, dar chiar și cucerirea lui este un obiectiv intermediar, secundar (în fond) în raport cu construcția unei echipe adevărate. Cum — orice s-ar spune — campionatul bate „bursa pieții" prin cota sa de interes imediat, mărturisesc că nu neglijez șansele următoarelor trei echipe: 1. Rapid; 2. U.T.A. (arădenii sar pe firul sosirii cînd nu te aștepți); 3. Steaua (da, da, Steaua, care se va ridica sigur în retur).*

Cum voi lucra cu Nae (n.a. Nicușor)? *Foarte bine. Garantez. El a adus echipa pe locul 1. Vom merge împreună pe drumul ales în toamnă, căutînd amîndoi să aducem îmbunătățiri muncii.*

★

...Ce spune Nicușor?

Nicușor nu spune, face. Harnic, priceput, binevoitor, o natură cu care oricine poate ajunge la înțelegere.

★

...După cum puteți vedea, tabăra dinamoviștilor bucureșteni se prezintă la „ora — Furnica" fără elemente de senzație, fără declarații-bombă, fără artificii spectaculoase. Liderii de toamnă ai campionatului s-au pus serios pe lucru, iar gîndurile lor se numesc... campionat... Lima... Guayaquil... Rio...

ADVERSARII DIRECȚI SE CARACTERIZEAZĂ RECIPROC

LUPESCU DESPRE DUMITRACHE — DUMITRACHE DESPRE LUPESCU

Înfruntîndu-se ani și ani în partide decisive, de campionat, în meciuri amicale, sau jucînd alături, purtînd tricourile echipei naționale, mulți dintre jucătorii cu renume în fotbalul nostru au ajuns să-și cunoască bine adversarii direcți, să le știe atu-urile, dar și părțile nevralgice în joc, disponibilitățile, dar și reticențele pe parcursul a 90 de minute. Evident, însă, că dincolo de toate acestea, fotbaliștii își mai oferă între ei surpriza, formă senzațională într-un joc, inspirație neobișnuită într-altul, reușind uneori să-și descumpănească adversarul.

Între acești parametri — unii previzibili, alții imprevizibili, — am așezat dialogul indirect dintre feroviarul Lupescu și dinamovistul Dumitrache.

„Probabil că nu spun vreo noutate afirmînd că Dumitrache este cel mai periculos atacant din fotbalul nostru actual. De ce? Pentru că se află în posesia datelor esențiale ale problemei: un bun start de pe loc, completat fericit cu necesare rupeṛi de ritm, excelent joc de cap (și mă refer, deopotrivă, la detentă și lovirea balonului), șut cu ambele picioare, plasament corespunzător, dribling derutant cînd are mingea la picior. Cînd reușește să nu... uite pe parcursul întregii partide vreuna din aceste date, poate cîștiga aproape singur un meci.

Mi-aș permite, pentru a-i sublinia calitățile, o comparație pe care, probabil, unii o vor considera riscantă: cu Gerd Müller, golgeterul ultimului campionat mondial. În aprilie '70, evoluînd la Stuttgart împotriva echipei R.F. a Germaniei, l-am avut adversar pe Müller. Ei bine, mi s-a părut rigid, un vîrf-buldozer, fără piciorul stîng, care obstrucționa des și ori de cîte ori pierdea balonul găsea ceva de spus. Dumitrache are acuratețe tehnică, joacă stilat. Din acest punct de vedere este un adversar comod, cred eu, pentru toți fundașii cu care are de-a face. Pentru mine, însă, „mopsul" nu mai este un adversar incomod nici din celelalte puncte de vedere. L-am observat foarte atent jocul, i l-am împărțit pe secvențe și am tras apoi, niște concluzii. Cît de practice au fost, s-a văzut și în ultimele noastre partide. Pe stadionul Dinamo, în campionatul trecut, i-am învins cu 2—0 și Dumitrache n-a avut decît un singur șut la poarta noastră. Iar în turul ediției actuale (1—1), el n-a înscris nici un gol, în schimb eu, da...

De ce nu mă sperie Dumitrache? Știu, de exemplu, că se deplasează cu predilecție spre extrema sa stîngă, știu unde se plasează la marginea careului pentru loviturile sale decisive cu capul. Și întrucît duelurile aeriene se soldează foarte rar cu pierderi pentru mine, „mopsul" este obligat

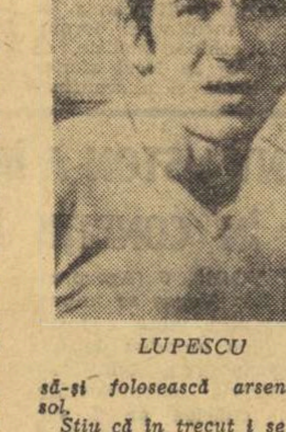

LUPESCU

DUMITRACHE

să-și folosească arsenalul la sol.

Știu că în trecut i se imputa gabaritul, departe, zice-se, de cerințele fotbalului actual. Imputare gratuită și departe de adevăr. Nu gabaritul în sine este determinant în disputa cu adversarii, ci vigoarea, resursele fizice apte pentru un angajament total. Ce-i lipsește în prezent lui Dumitrache, după opinia mea? Este rezistența. Din această cauză are perioade cînd dispare din joc. La Guadalajara, acest băiat plin de viață n-a apăsat (sau n-a putut apăsa?) prea mult pe accelerator. În schimb, la Cardiff, s-a bătut formidabil, deși a avut în față niște munți de apărători, pe care i-a chinuit ca-n focurile iadului. Vedeți, deci, că nu-i vorba de gabarit, ci de altceva..."

★

„Știu că de curînd Lupescu a împlinit vîrsta de 30 de ani. Nu amintesc însă acest amănunt decît pentru a sublinia admirația mea pentru un jucător care, sfidînd vocile ce doresc în prim plan numai nume noi, n-a ratat nici o selecționare în echipa reprezentativă în 1970. Culai reprezintă pentru mine seriozitatea și ponderea meseriașului stăpîn pe uneltele sale, pe ceea ce știe. Ceea ce te izbește cel mai mult în teren este sobrietatea și dăruirea sa. Nu-mi amintesc vreun „număr personal", făcut de dragul tribunelor sau pentru a rîde de adversari. În schimb, ajunge, nu de puține ori, în careul advers, chemat de golul spectaculos, cu capul. Și trebuie să recunosc că lovește cu capul la fel de bine ca un atacant, că detenta sa nu-i cu nimic mai prejos decît a acestuia. Îmi este și foarte dificil să-l depășesc în aer. Știu, de asemenea, că are un bun acroșaj, de aceea nici nu încerc să mă plasez în apropierea lui pentru preluarea balonului. Nu-mi pot valorifica șansele în fața lui Lupescu decît venind cu mingea la picior, mizînd pe dribling înainte de marginea suprafeței de pedeapsă. De ce acolo? Pentru că chiar dacă l-am dezechilibrat numai pentru un moment — în special prin stînga lui — îmi este suficient, pentru că eu am un start mai bun și, în asemenea cazuri, îi este aproape imposibil să mai mă prindă din urmă. Printre fundașii noștri centrali, Culai are ceva în plus: a jucat mai bine ca fundaș lateral dreapta, ceea ce-i asigură, cred eu, o acoperire mai bună a zonei sale.

De obicei, cînd spui de cineva că este „vulpoi bătrîn" se înțelege în primul rînd viclenia. Eu aș vrea să-l caracterizez astfel pe Lupescu și pentru că el cunoaște toate chichițele jocului, subliniind și experiența și sobrietatea sa, dăruirea pentru echipa de club, pentru echipa națională".

TACHE MACRI — antrenor la C.F.R. Timișoara?

Din surse neoficiale, aflăm că fostul fundaș al Rapidului, DUMITRU MACRI, a fost desemnat să conducă pregătirile echipei C.F.R. Timișoara, în vederea returului campionatului.

ANUL CONSOLIDĂRILOR

Puncte de vedere

Și vacanța de iarnă — ca orice vacanță — a trecut repede... Antrenorii echipelor divizionare sînt gata să dea (unii l-au și dat) semnalul de pornire pentru pregătirea jucătorilor, acum, în perioada dintre cele două sezoane. Vizite medicale, ședințe de analiză, exerciții în sală (cei mai temerari anunță chiar antrenamente pe terenurile pe alocuri înghețate sau acoperite de zăpadă). De dorit este ca acești conducători tehnici să abordeze procesul de pregătire cu un plus de seriozitate, cu o mai bună seriere a lecțiilor, cu un perfect dozaj a celor cinci factori (tehnic, tactic, fizic, moral-volitiv și teoretic), pentru ca elevii lor să nu rămînă datori la nici unul din aceștia.

Deocamdată, înregistrăm o foarte îmbucurătoare efervescență, care a cuprins deopotrivă pe antrenori, ca și pe jucători. Aflăm, astfel, de unele promovări de jos în sus — care sînt cele mai indicate. Prin aceasta, ar trebui să se urmărească întărirea fiecărui compartiment în parte, dar și echilibrarea valorică a celor trei linii, fără ca ponderea s-o capete numai una singură (apărarea în paguba atacului, sau atacul în detrimentul apărării). Credem că experiența turului poate fi un foarte bun îndrumar în acțiunea de remaniere și construire a echipelor.

Este necesar, în special, să se acorde atenție liniei de mijloc, care, în fotbalul modern, constituie coloana vertebrală a întregii formații. Să găsim apoi puncherul chemat să confere — prin precizia și tăria șutului său — o cît mai mare eficiență acțiunilor ofensive ale fiecărei echipe.

Ne-a bucurat mult și vestea organizării unor turnee pentru echipele noastre fruntașe, atît în sudul continentului și în Orientul Apropiat, cît și în mai depărtata Americă Latină. Un lucru să nu se uite: aceste turnee nu pot fi considerate drept simple excursii de agrement. Echipele noastre de club au de apărat prestigiul fotbalului românesc, cucerit pînă acum cu atîta trudă și sudoare numai de reprezentativa națională.

Constatări pertinente, observații de mare obiectivitate, sfaturi dintre cele mai competente ne-au parvenit recent de la antrenorul Miljan Miljanici, care conduce pregătirea puternicei echipe iugoslave Steaua roșie Belgrad. Cu un ochi lucid, dar și cu inimă de prieten, Miljan Miljanici a prins în reflector nu numai calitățile, dar și defectele din jocul echipelor noastre de club și reprezentative. Lectura interviului său ne oferă un lung prilej de meditație, de disecare a realităților fotbalului autohton și, mai ales, ne relevă căile noi pe care trebuie să mergem spre a înlătura carențele existente și a pune în valoare adevăratele, inepuizabilele resurse de care dispun jucătorii noștri de performanță.

La acest start al pregătirii, fiecare antrenor să fie pătruns de adevărul că fotbalul românesc nu se poate impune pe plan continental și mondial, decît prin stimularea tuturor însușirilor proprii poporului nostru: reflexe prompte, fantezie, inteligență, mobilitate. Punînd un accent hotărît și pe întărirea rezistenței fizice, vom obține mult doritul tip al jucătorului complet, cu o bună tehnică individuală, cu un larg orizont tactic și cu o puternică armătură atletică și psihică, pentru a ajunge și la acea totală dăruire în joc, cerută de legile aspre ale competiției.

Anul 1970 a fost numai un început de afirmare. Cel în care am intrat trebuie să ofere fotbalului nostru noi prilejuri de consolidare pe plan intern, ca și pe cel internațional, pentru ca fotbaliștii noștri să răspundă așa cum se cuvine așteptărilor marii mase de iubitori ai balonului rotund din întreaga țară.

Virgil ECONOMU

Azi, ultima zi la LOTO!

Un impresionant număr de premii mari s-a înregistrat la ultimele trageri Loto din luna decembrie 1970: la 4 decembrie 1 premiu de 100.000 lei — Nilas Ioan din Cluj; la tragerea excepțională din 8 decembrie 1 autoturism DACIA 1300 și 4 autoturisme MOSKVICI 408/412; la 11 decembrie 1 premiu de 85.230 lei — Moldovan Ioan din comuna Sărata județul Cluj; la 18 decembrie 1 premiu de 100.000 lei — Niculină Marin din Suceava; la 25 decembrie 1 premiu de 96.034 lei — Popa Dumitru din București și 1 premiu de 87.022 lei — Tudor Nicolae din București ș.a.

Vă amintim că astăzi este ultima zi pentru procurarea biletelor la tragerea LOTO de mîine.

PRONOEXPRES

NUMERELE EXTRASE LA CONCURSUL SPECIAL AL NOULUI AN DIN 6 IANUARIE 1971

EXTRAGEREA I: 39 28 12 4 40 26
EXTRAGEREA a II-a: 7 43 18 17 21
EXTRAGEREA a III-a: 38 28 12 27 44 14
EXTRAGEREA a IV-a: 42 34 33 45 27 22
EXTRAGEREA a V-a: 1 14 15 21 22 16 3 42

FOND DE PREMII: 2 384 790 lei, din care extragerea I 717 125 lei + 649 792 lei report categ. I și extragerea a II-a 256 500 lei + 61 383 lei report categ. A.

Plata premiilor pentru acest concurs se va face astfel:

În Capitală, începînd din 19 ianuarie 1971 pînă la 20 februarie 1971

În țară din 22 ianuarie pînă la 20 februarie 1971.

UN EVENIMENT EDITORIAL:

PRIMA ISTORIE SPORTIVĂ ROMÂNEASCĂ *)

La răscrucea deceniilor, Editura Stadion ne-a oferit o fericită surpriză, sub forma unei voluminoase lucrări de peste 600 de pagini, cu modestie subintitulată „o istorie a sportului din România". Apariția cărții „SPORTUL ROMÂNESC DE-A LUNGUL ANILOR" este fără îndoială un mare eveniment pentru mișcarea noastră sportivă, a cărei zestre scrisă o îmbogățește merituos.

Bibliografia sportivă românească a suferit mult de lipsa unor lucrări istorice. În afară de „Istoria gimnasticii" a lui D. Ionescu și de capitolul strict românesc din „Palestrica" lui C. Kiritescu, în afară de vagile și deci foarte nesigurele mențiuni istorice din anuarele U.F.S.R., nevoia de izvoare nu putea fi potolită decît prin migăloase cercetări de bibliotecă, operă în care șeful de catedră Emil Ghibu a fost substanțial ajutat de laboriosul său asistent Ion Todan, cu care semnează întreaga lucrare. Cine a avut cît de cît de a face cu istoria sportului românesc, își dă seama ce înseamnă a parcurge ziarele și publicațiile nespecializate ale vremii, pentru a putea constitui sau întregi tabloul unei activități cu o tradiție de peste un secol.

Din această strădanie lăudabilă s-a născut cartea care nu are pretenția de a fi o istorie a educației fizice din România, ci doar — cum mărturisesc autorii — o retrospectivă a sportului nostru pe ramuri. Astfel, aproape 500 de pagini sînt dedicate monografiilor detaliate a peste 30 de sporturi. Această parte (importantă) a lucrării oferă un neprețuit material documentar, indispensabil oricui ar vrea să aibă o vedere amănunțită asupra apariției și evoluției în România a fiecărui sport în parte.

Imperfecțiunile sistemului de monografii alăturate, dar și necesitatea de a avea un material de bază pentru o viitoare viziune de ansamblu asupra istoriei sportului românesc, au obligat autorii să conceapă două importante capitole introductive și să le completeze cu un original tablou sinoptic, o „istorie în date" de extremă eficacitate pentru cei interesați.

Revenind la capitolele de început, să subliniem excelenta lor, abundența de idei. Adevărate opere de concepție — chiar cu inevitabilele exagerări sau aprecieri hazardate, de minoră însemnătate — capitolele acestea trasează de pe acum liniile directoare ale unei monumentale istorii complete a educației fizice și a sportului din țara noastră, lucrare pe care o așteptăm.

Trecînd în revistă relațiile indisolubile ale istoriei sportului cu știința, cultura și civilizația, subliniind valorile sale pedagogice și sociale, conf. dr. Ghibu întreprinde de fapt sinteza gîndurilor și orientărilor care guvernează cursul său de specialitate de la Institutul de educație fizică și sport. De asemenea, cele 60 de pagini consacrate considerațiilor generale asupra începutului și evoluției activității sportive în România constituie, în sine, embrionul sigur al istoriei generale pe care am mai evocat-o. De pe acum, textele ce ne-au fost prezentate au meritul de a sublinia faptul că actul de cunoaștere a acestui domeniu de activitate contribuie la întregirea tabloului social și cultural al istoriei României.

În acest sens, este păcat doar că, aglomerate de noutatea și pitorescul știrilor din trecut (cu greu aduse la lumină), monografiile trec prea grăbite peste cronica ultimului sfert de veac. De asemenea, s-ar putea reproșa lucrării sărăcia de date privind impetuoasa activitate sportivă românească din Banat și Ardeal la sfîrșitul sec. XIX și începutul veacului nostru.

Parcă tot din pricina senzației de incomplet, autorii nu au rezistat tentației de a întregi lucrarea cu alte trei capitole compensatorii, nelegate organic de maniera inițială a cărții (ceea ce nu înseamnă că, în parte, studiile acestea complementare ar fi lipsite de valoare).

Partea ilustrativă, pe alocuri inedită, nu este, din păcate, sistematizată, pentru a da cititorului și sinteza optică pe care a încercat-o textul.

În finalul acestor sumare considerații sîntem datori să salutăm încă o dată apariția și să subliniem importanța acestei cărți care nu poate fi decît ediția primă a unei lucrări mereu perfectibile, dedicată integral istoriei generale a educației fizice și a sportului din România.

B. VICTOR

*) Emil GHIBU, Ion TODAN: Sportul românesc de-a lungul anilor, Editura Stadion, București, 1970, pag. 630, lei 35.

ANCHETA INTERNAȚIONALĂ A ZIARULUI Sportul

CARE A FOST EVENIMENTUL SPORTIV NR. 1 AL ANULUI '70 IN ȚARA DV.?

Incheiem, în acest număr, seria de răspunsuri primite la ancheta noastră, din partea redacțiilor ziarelor de specialitate din țările socialiste.

Azi: POLONIA, BULGARIA

IZBÎNDA ATLEȚILOR LA ERFURT

de ANDRZEJ JUCEWICZ

redactor șef la **„Przeglad Sportowy"**—Varșovia

In general, anul 1970 a fost un an bun, bogat în performanțe pentru sportul polonez, care a reușit în mare măsură să-și păstreze pozițiile cucerite, să-și aproprie noi victorii.

Incercind o retrospectivă, consider că evenimentul sportiv nr. 1 al anului a fost, pentru Polonia, splendida victorie a atleților săi asupra reprezentanților R.D. Germane, echipă pe care nu mă sfiesc s-o socotesc printre cele mai bune din lume.

De altfel, victoria atleților polonezi în meciul de la Erfurt s-a consumat la cîteva săptămîni după ce, la Stockholm, reprezentanții atletismului din Republica Democrată Germană reușiseră frumoasa performanță de a dobîndi „Cupa Europei".

La Erfurt, atleții polonezi au cunoscut o formă ieșită din comun, „vîrful" competițional al sezonului, reușind să întreacă, în meciul triunghiular R.D.G.-U.R.S.S.-Polonia, echipa campioană a Europei cu 108 la 103 puncte. Excelent s-au comportat în reuniunea amintită alergătorii noștri pe distanțe medii, izbutind o dublă victorie asupra reprezentanților U.R.S.S. și R.D.G. la 400 m (Badenski și Borowski) și 1 500 m (Szordykowski și Maluski). Atleții polonezi au cîștigat, de asemenea, cele două ștafete de 4X100 și 4X400 metri.

In proba de disc, în compania unor rivali redutabili, Lach Gajdzinski s-a întrecut pe sine, ocupînd primul loc și stabilind un nou record al Poloniei, cu 61,32 m.

In legătură cu izbînda de la Erfurt, vreau să cred că ea va constitui pentru reprezentativa de atletism a Poloniei — o echipă serios întinerită — un semnal optimist, un imbold puternic înaintea campionatelor Europei care se vor desfășura anul acesta la Helsinki.

De altfel, rezultatele atleților noștri sînt așteptate și urmărite cu un interes neobișnuit, întrucît în Polonia, după fotbal, atletismul rămîne cel mai popular sector al sportului. Prin prisma acestei ultime afirmații, victoria de la Erfurt a căpătat ample semnificații, constituind — după opinia mea — evenimentul central al anului sportiv polonez recent încheiat.

DE CE CAMPIONATELE MONDIALE DE VOLEI?

de IVAN DONCEV

Redactor șef la **„Naroden Sport"** — Sofia

Este foarte greu să apreciezi care a fost evenimentul sportiv central al anului 1970, în Bulgaria. Dacă am face un sondaj printre amatorii diferitelor discipline sportive, răspunsurile vor fi cît se poate de variate. Un iubitor al tenisului va spune, desigur, că întrecerile pentru campionatul european pentru amatori ar trebui să fie în fruntea clasamentului, un pasionat al luptelor va prefera marile turnee de lupte grecoromane și libere. Exemplele ar putea continua pentru că — la noi ca și pretutindeni — fiecare iubitor al unei discipline sportive își situează pe primul plan sportul preferat.

Pentru mine — lăsînd la o parte preferințele proprii — evenimentul central nu-l pot constitui decît campionatele mondiale de volei, pentru echipele masculine și feminine, desfășurate la Sofia și la Varna. Prin amploarea întrecerilor, prin lupta strînsă pentru locurile fruntașe, aceste campionate au fost deosebit de interesante și de atractive. Datorită acestor merite, voleiul și-a cîștigat numeroși prieteni noi în Bulgaria. Sălile au fost arhipline la aproape toate meciurile, cei care nu mai găseau bilete de intrare resemnîndu-se să urmărească jocurile prin intermediul micului ecran.

Pledez în favoarea acestei mari întreceri și cu alte argumente. Pentru prima oară, echipa masculină a Bulgariei a fost la un pas de titlul de campioană a lumii pe care l-a pierdut la potou. In setul decisiv, deși voleibaliștii bulgari conduceau cu 13—5, victoria a revenit reprezentativei R.D. Germane. Apoi, pentru prima oară, echipele U.R.S.S. și Cehoslovaciei nu s-au situat pe primele locuri. Și, în fine, tot pentru prima oară în ultimii ani, echipa feminină a Japoniei este învinsă și cedează supremația sportivelor sovietice.

Iată elemente de atracție în plus, care atestă că aceste campionate mondiale de volei au fost pentru țara noastră evenimentul cel mai important al anului sportiv încheiat.

sportul in lume

Cele trei premiate ale slalomului uriaș de la Maribor pozează obiectivului fotografic (de la stînga la dreapta): Anne-Marie Proell, Françoise Macchi *și* Gertrud Gabl.

Telefoto: A. P. AGERPRES

După concursurile de la Maribor și Berchtesgaden

Anne Marie Proell și Jean-Noel Augert conduc în „Cupa mondială" la schi

Două mari întreceri de schi, din cadrul „Cupei mondiale", au adus importante modificări clasamentelor.

Astfel, printr-o splendidă victorie în slalomul special de la Berchtesgaden (R.F.G.), schiorul francez *Jean-Noel Augert* a trecut în fruntea clasamentului masculin. El a ocupat primul loc în această ultimă probă a concursului, fiind cronometrat în 1 : 59,55. L-a urmat Heini Messner (Austria) — 2 : 02,01.

Cursa din cadrul aceluiași concurs de slalom uriaș s-a încheiat cu victoria schiorului elvețian Edmund Bruggman, care în cele două manșe a realizat timpul total de 2:40.91 (1:23,09 plus 1:17,82) Pe locurile următoare s-au clasat francezul Patrick Russel — 2:41,80 și austriacul David Zwilling — 2:42,40.

In clasamentul „Cupei mondiale" conduce acum francezul J. N. Augert cu 51 p, urmat de compatrioții săi P. Russel — 45 p. și H. Duvillard — 44 p.

Slalomul uriaș feminin de la Maribor (Iugoslavia) a fost cîștigat de sportiva franceză Françoise Macchi. Invingătoarea a fost cronometrată cu timpul de 1:32,23, fiind urmată de Gertrud Gabl (Austria) — 1:32,81, Anne Marie Proell (Austria) — 1:33,14, Berni Rauter (Austria) — 1:34,30, Rosie Mittermaier (R.F.G.) — 1:34,31 etc.

Anne Marie Proell cu 68 puncte, își menține poziția de fruntașă în „Cupa mondială", urmată de Françoise Macchi — 65 p, Isabelle Mir și Florence Steurer — 40 p.

In urma rezultatelor înregistrate în cele două concursuri, în clasamentul pe națiuni pe primul loc se află Franța cu 406 p, urmată de Austria — 306 p, Elveția — 81 p.

JAPONIA PROPUNE EXCLUDEREA SPORTIVILOR TAIWANEZI LA VIITOARELE C. M. DE TENIS DE MASĂ

TOKIO, 6 (Agerpres). — Federația de tenis de masă din Japonia a publicat un comunicat prin care propune ca federația taiwaneză de tenis de masă să fie exclusă din cadrul forului sportiv asiatic pentru a se permite R. P. Chineze să participe la viitoarele campionate mondiale ce vor avea loc în luna martie a acestui an în Japonia. Președintele federației nipone, Kinji Goto, a arătat că în vreme ce R. P. Chineză este afiliată la Federația internațională de tenis de masă, Taiwanul nu face parte decît din federația asiatică, iar regulamentul federației internaționale stipulează că o țară care nu este afiliată nu poate face parte nici dintr-o asociație sau federație regională.

REUNIUNEA FORURILOR FOTBALISTICE LA ATENA

ATENA 6 (Agerpres) — In aceste zile, în capitala Greciei, se desfășoară ședința de lucru a Federației internaționale de fotbal, avînd ca temă centrală campionatul mondial din anul 1974. Comisia F.I.F.A. va examina propunerea făcută de Biroul forului fotbalistic internațional, propunere potrivit căreia se recomandă menținerea formulei cu 16 echipe finaliste, cu menționarea ca în locul sferturilor de finală și a semifinalelor, cele 8 echipe calificate să joace în cadrul a două grupe, iar primele clasate să-și dispute finala.

Tot la Atena, Comitetul de organizare a „Cupei europene a tîrgurilor" a hotărît ca trofeul acestei ultime ediții să fie atribuit definitiv cîștigătoarei meciului care va avea loc în luna septembrie la Barcelona, între echipa F.C. Barcelona (cîștigătoarea primei ediții a competiției) și învingătoarea din acest an.

SONNY LISTON A ÎNCETAT DIN VIAȚĂ ÎN CONDIȚII MISTERIOASE

NEW YORK, 6 (Agerpres). — Din Las Vegas se anunță încetarea din viață a fostului campion mondial de box la categoria grea, Sonny Liston. Potrivit comunicatului poliției, moartea ar fi survenit încă acum o săptămînă. Corpul lui Liston a fost găsit în locuința sa, din apropiere de Las Vegas, de către soția sa, care lipsise de acasă timp de 10 zile.

Sonny Liston s-a afirmat în box în cursul anului 1962 cînd a și cucerit centura de campion mondial la toate categoriile, învingîndu-l pe fostul deținător Floyd Patterson. El a pierdut titlul în fața lui Cassius Clay, care l-a învins în repriza a 7-a în meciul disputat în luna februarie a anului 1964.

BOXERII SOVIETICI VOR EVOLUA ÎN S.U.A.

Boxerii sovietici vor începe noul sezon internațional odată cu meciul dintre echipele de amatori ale U.R.S.S. și S.U.A., meci programat la 23 ianuarie în orașul Las Vegas. În vederea acestei întîlniri, antrenorul Anatoli Stepanov a selecționat un lot de 12 boxeri.

O medalie la campionatul mondial de handbal feminin

(Urmare din pag. 1)

a luat sfîrșit și prima etapă de pregătire și verificare a echipei naționale feminine în vederea campionatelor mondiale. Am apreciat la timpul cuvenit valoarea performanțelor team-ului reprezentativ („Trofeul Carpați", meciul cu Cehoslovacia etc), jocul calitativ mai bun, evidentul progres și am scos în evidență lipsurile ce se manifestă în evoluția handbaliștelor pe care le aveți în pregătire. Am dori însă să notăm și concluziile dv.

— In rezumat, cele două capitole ale concluziilor mele se prezintă astfel: a crescut valoarea individuală a jucătoarelor din lot (Sos, Arghir, Metzenrath, Szekeley-Popa, Neghină, Schramko, Băicoianu și Ilie); a fost imprimată echipei o concepție nouă despre apărare (joc continuu, mobilitate, agresivitate, combativitate); în atac se joacă mai viguros, cu un angajament fizic total; s-a perfecționat faza a doua a contraatacului (se înscriu puncte evitîndu-se lupta cu adversarul); s-a îmbunătățit pregătirea fizică generală și specifică și a fost omogenizat lotul (rezervele pot înlocui titularele). Punctele nevralgice, pentru a căror ameliorare sau totală îmbunătățire vom munci sînt: n-a fost încă omogenizat atacul organizat, nu s-a reușit folosirea cu eficiență a acțiunilor tactice care să pună în valoare forța de șut a atacanților de la distanță, nu s-a realizat o bună colaborare între jucătoarele de la semicerc și cele de la 9 m, iar jocul cu un pivot în atac nu se desfășoară cursiv, cu eficiență.

— Am reproșat conducerii tehnice a echipei, dv și colegului Pompiliu Simion, circulația prea mare de jucătoare în formație, dîndu-vă — într-una din ocazii — și exemplul că în 15 minute de joc ați folosit 12 jucătoare. Rămîneți, în continuare, credincios acestui principiu?

— In perioada la care vă referiți, schimbările erau necesare. Trebuia să cunoaștem exact potențialul fiecărei jucătoare în angrenajul echipei naționale, posibilitățile de adaptare la tactica preconizată. De aceea, am făcut dese schimbări. Acum ne-am stabilit la o formulă și — cu orice riscuri — vom merge cu ea pînă la campionatul mondial. Ne bucură însă faptul că rezervele se ridică la valoarea titularelor. In timp ce formația R. D. Germane posedă 7 handbaliste excelente, dar rezervele nu se ridică nici pe departe la valoarea titularelor, noi vom avea UN LOT omogen și acest lucru ni se pare a fi în avantajul nostru.

— Vă aflați, așadar, la startul celei de a doua etape de pregătire. Ce vă propuneți?

— In primul rînd, așa cum este firesc, să realizăm ceea ce n-am putut în prima etapă. Apoi, să omogenizăm formația. După turneele de campionat, care vor roda jucătoarele din lot, vor urma, probabil, meciurile de calificare pentru campionatul mondial și — parte integrantă din a doua etapă de pregătire și verificare — competițiile internaționale din R. D. Germană și Olanda (martie) și Iugoslavia (iunie-iulie). In privința lotului, modificările nu sînt spectaculoase. Eu deltraut Franz-Sauer s-a retras din lot, iar Irina Climovschi, însănătoșită, a revenit în echipă. Este posibil ca după turneele de sală să convocăm la lot și pe Ibadula Nadire, Maria Popa și Rodica Vieru.

— Imi face plăcere să vă amintesc că la prima noastră discuție ne-ați comunicat — nouă și cititorilor — că echipa de handbal feminin a României țintește cucerirea unei medalii la ediția din acest an a campionatelor mondiale. La capătul unei etape de pregătire și înainte de a lua startul într-una nouă vă mențineți afirmația făcută?

— Firește. Nu va fi însă de loc ușor. Este posibil ca în calificări să jucăm cu una dintre principalele forțe ale handbalului mondial, ca în sepsus el — ar fi avut dificultăți serioase cu oricare din cei doi. Joe Louis cu siguranță l-ar fi făcut k.o. De altfel, Louis ar fi trimis la podea pe oricare alt pugilist de categorie grea"

PE URMELE LUI WEISSMÜLER

Carlo Pedersoli este un actor de cinema italian care face să se vorbească tot mai mult despre el. Sub pseudonimul de Bud Spencer el s-a specializat în filme „western", în care s-a remarcat în special prin calitățile sale fizice. Nici nu-i este greu acest lucru, întrucît Pedersoli are o înălțime de 2 metri și o greutate de 109 kg.

Despre acest actor de cinema, presa italiană afirmă că are multe asemănări cu o fostă vedetă a filmului, celebrul Johnny Weismüller, interpretul seriei de filme cu „Tarzan". Aceasta nu numai în ce privește fizicul și rolurile abordate pe ecran, dar la fel ca și Weismüller, Carlo Pedersoli a fost un înotător de frunte. Este suficient de amintit că el a reprezentat Italia la Jocurile Olimpice din 1952 și 1956 și a deținut timp de 11 ani titlul de campion al țării sale la proba de 100 m liber.

„FOLOSIȚI FLUIERE DE POLIȚIȘTI!"

Arbitrul francez de fotbal Roger Blondeau obișnuiește să conducă meciurile folosind un fluier de polițist. *„Am făcut astfel, constatări din cele mai interesante"* — a declarat el. *Acest fluier are asupra jucătorilor o cu totul altă influență decît orice fluier pe care l-am folosit în trecut. Am ajuns la concluzia că acest lucru se datorează faptului că mulți fotbaliști își conduc automobilele proprii și de aceea reacționează la fel de prompt la fluieratul meu ca și cum ar fi fost fluierul unui agent de circulație. Pot să dau un singur sfat colegilor mei: folosiți fluiere de polițiști!*

„HELLAS STOCKHOLM UN ADVERSAR REDUTABIL!"

ne declară C. OȚELEA, antrenorul handbaliștilor de la Steaua

Luni după amiază am întîmpinat, la Aeroportul internațional Otopeni, alături de mulți alți iubitori ai handbalului, pe jucătorii echipei Steaua care se înapoiau din Norvegia, unde susținuseră returul întîlnirii cu formația Oslo. Studentesidrotslag (campioana Norvegiei), în cadrul optimilor de finală ale C.C.E.

După ce toți cei prezenți au urat băieților tradiționalul „La mulți ani", aceștia petrecuseră revelionul departe de familii și prieteni, am solicitat antrenorului Corneliu Oțelea un scurt interviu.

— Cum a fost partida retur cu formația norvegiană?

— Deși gazdele au jucat mult mai bine decît la București, am reușit să obținem victoria, conducînd în permanență, uneori chiar cu 5—6 goluri. Sînt mulțumit de comportarea de ansamblu a echipei și cred că o mențiune specială se cuvine acordată jucătorilor Gh. Gruia, Teodor Coasă și Cristian Diter. Cu toate că victoria noastră a fost aparent facilă, defalcarea scorului pe reprize (15—6 în prima și 8—9 în cea secundă), evidențiază o scădere a handbaliștilor români în partea a doua a meciului, datorată pierderii tempoului, ca o consecință a insuficientei pregătiri fizice. De altfel, acest aspect reprezintă principalul capitol asupra căruia vom insista la următoarele antrenamente.

— Ce părere aveți despre viitorul adversar din C.C.E. (Hellas Stockholm — n.n.)?

— Cunosc foarte bine această echipă și, în general, valoarea handbalului suedez. Numai faptul că din formația Hellas face parte renumitul Lenart Erikson, selecționat în echipa lumii, este suficient pentru a arăta că viitoarea noastră adversară este deosebit de redutabilă. Dar dacă vrem să cucerim trofeul trebuie să luptăm cu toate forțele, indiferent de valoarea adversarului. Este principiul cu care băieții mei au pornit la luptă în actuala ediție a Cupei continentale, așa că nici nu mă gîndesc la vreo surpriză neplăcută.

— Am aflat, cu prilejul acestei deplasări, că ați mai susținut un meci în Norvegia. Cu cine ați jucat și, evident, ce ați făcut?

— Am întîlnit selecționata orașului Elverum de care am dispus cu 30—17. Partida a fost binevenită căci echipa mea s-a acomodat cu condițiile și atmosfera sălilor norvegiene.

Horia ALEXANDRESCU

C. E. de bob 2 persoane

PILOȚII ROMÂNI ÎN CĂUTAREA FORMULELOR DE ECHIPAJ

KÖNIGSSEE, 6 **(prin telefon).** — Participanții la campionatele europene de bob 2 persoane continuă antrenamentele cronometrate pe pista de gheață artificială din localitate. Cu prilejul coborîrilor de miercuri dimineață, desfășurate sub un cer senin, la minus 8 grade, cele mai bune timpuri le-au realizat echipajele: 1. Zimmerer — Utzschneider (R.F.G.) 43,45; 2. Werner Dellecart — Sperling (Austria) 43,50; 3. Dirnhauser — Gratl (Austria) 43,83; 4. Wicky (proaspăt campion de bob 2 al Elveției) — Schenker 43,93; 5. Müller — Schedleger (Elveția) 43,97; 6. Floth — Bader (R.F.G.) același timp.

Boberii români, sosiți aci cu 15 ore întîrziere din cauza înzăpezirii liniilor ferate, au pierdut ocazia de a se antrena și luni, așa că progresele lor sînt mai lente. Abia astăzi ei au totalizat patru coborîri. Timpurile lor cele mai bune sînt: 44,22 — Panțuru — Zangor (echipaj care ocupă astfel locul 7 în clasamentul neoficial al zilei), 44,62 — Stavarache — Neagoe și 44,95 — Panaitescu — Pascu. După cum se vede, cei trei piloți români schimbă perechile de frînari, pentru a căuta și firește a găsi cea mai bună formulă de echipaj.

Hariton PAȘOVSCHI

JUNIORII ROMÂNI AU DEBUTAT VICTORIOȘI ÎN TURNEUL DE VOLEI DE LA SOFIA

SOFIA, 6 *(prin telefon de la corespondentul nostru Toma Hristov).* — In sala Slivnița a început tradiționalul turneu de volei pentru juniori și junioare la care participă echipele României, R.D. Germane și Bulgariei (cu cîte două formații). In primele meciuri s-au întîlnit reprezentativele țării gazdă. La băieți, victoria a revenit Bulgariei A cu 3—0 (8, 10, 9), iar la fete a învins tot prima reprezentativă cu 3—0 (10, 4, 11). Reprezentativa de juniori a României a avut ca adversar selecționata R.D. Germane pe care a întrecut-o cu 3—0 (10, 11, 12).

Intîlnirea dintre echipele de fete ale României și R.D. Germane s-a încheiat cu scorul de 3—0 (8, 8, 3) în favoarea românceelor.

Caleidoscop

42 DE ȚĂRI LA „SĂPTĂMINA PREOLIMPICA DE IARNĂ"

Comitetul de organizare al „săptămînii preolimpice de iarnă" a anunțat oficial că la întrecerile de la Sapporo vor participa peste 2 300 de sportivi și sportive. Acești sportivi vor reprezenta 42 de țări, din toate continentele.

„CLAY NU ESTE CEL MAI MARE"

„Cassius Clay nu este cel mai mare pugilist al tuturor timpurilor, contrar părerilor multor specialiști în sportul cu mănuși" — așa declară cel puțin, James Braddock, care a deținut titlul de campion al lumii la categoria grea între anii 1935 și 1937. După aprecierea lui Braddock, cel mai bun boxer de categorie grea trebuie ales între Joe Louis sau Jack Dempsey. *„Clay — a*

BUNICA ESTE CURAJOASĂ...

Cu destulă răutate au rîs tinerele înotătoare ale clubului New Doswell din Chicago, atunci cînd au aflat că doamna Eleanor Fish, în vîrstă de 62 de ani, o bunicuță mîndră, a cerut înscrierea în acest club pentru a participa la antrenamentele și concursurile de sărituri de la trambulină. Dar ironiile lor nu au durat prea mult. Intr-adevăr, cu toate că are părul alb d-na Fish — la trialul de admitere — a urcat trambulina de 10 m și a făcut un salt în bazin, într-un stil deosebit de cutezător și elegant. Ea a fost salutată cu aplauze de tinerele fete și acceptată imediat drept camarădă de sport.

Zburătorii pe schiuri nu se dezmint...
(din „Nepsport" — Budapesta)

Fotbalistul nr. 1 al Europei, impetuosul Gerd Müller (dreapta) într-o ipostază curioasă, propulsîndu-și parcă adversarul printr-un șut formidabil. Bineînțeles, este vorba doar de un efect fotografic, în acest instantaneu luat la meciul internațional R. F. a Germaniei—Turcia, disputat în toamna trecută la Köln.

-ultimele știri-ultimele rezultate-

CONDUCE ELENA RUBȚOVA

După disputarea a cinci runde și a partidelor întrerupte din rundele anterioare, în turneul internațional feminin de șah de la Celiabinsk continuă să conducă maestra sovietică Elena Rubțova cu 4 puncte, urmată de compatrioata sa Klara Skeghina — 3½ p. Șahista română Margareta Juncu a întrerupt partida sa cu Kislova și a pierdut pe cea cu Skeghina.

PAMELA KILBORN SE RETRAGE

După ce a realizat recent 13,0 pe 100 mg, excelenta atletă australiancă Pamela Kilborn a anunțat în mod oficial că se retrage din activitatea competițională. Pamela Kilborn, în vîrstă de 31 de ani, a fost medaliată cu argint la J.O. din 1968 și a corectat de 6 ori recordurile mondiale la 80 mg, 100 mg și 200 mg.

VERONA A CÎȘTIGAT RESTANȚA CU TORINO

Intr-un meci restant din campionatul italian de fotbal, Verona a învins pe Torino cu 1—0. Golul victoriei a fost marcat de Clerici în minutul 13.

UN MECI ATLETIC S.U.A. — AFRICA

In locul tradiționalei întîlniri de atletism dintre reprezentativele S.U.A. și Europei, în acest an va fi organizat un meci S.U.A. - Africa. Intrecerile vor avea loc numai la probele de sărituri și alergări. Au fost stabilite localitatea și data desfășurării întîlnirii: Durham (S.U.A.), 16—17 iulie.

ALEKȘEEV A RIDICAT 625 KG!

Nici recordul mondial de 622,5 kg realizat de Vasili Alekseev în ultimele zile ale anului 1970 n-a supraviețuit prea mult. Intr-un nou concurs care a avut loc la Dnepropetrovsk supergreul sovietic a îmbunătățit alte două recorduri ale lumii: *625 kg la totalul celor trei probe, și 230 kg la aruncat!* In același concurs, Alekseev și-a egalat recordul la împins (222,5 kg) și a smuls 172,5 kg.

JIRI RASKA CUCEREȘTE „TROFEUL CELOR 4 TRAMBULINE"

Seria concursurilor internaționale de sărituri pe schiuri, din cadrul „Trofeului celor 4 trambuline", s-a încheiat ieri la Bischofshofen (Austria). Primul s-a clasat norvegianul Ingolf Mork, cu 241,2 p (sărituri de 101 m și 102,5 m — nou record al trambulinei) înaintea lui Jiri Raska (Cehoslovacia) — 238,9 p și a lui Zdenek Hubac (Cehosl.) 226 p. Trofeul revine însă lui Jiri Raska, care a obținut primul loc în clasamentul general.

Redacția și administrația: str. Vasile Conta nr. 16: telefoane: centrală 11.10.05, secția corespondenți 11.51.09, interurban 72 și 286; telex: sportrom buc. 180. Tiparul „I. P. Informația", București 40368

PROLETARI DIN TOATE ȚĂRILE, UNIȚI-VĂ!

sportul

ZIAR AL CONSILIULUI NAȚIONAL PENTRU EDUCAȚIE FIZICĂ ȘI SPORT

ANUL XXVI — Nr. 1135 (6569) | 4 PAGINI 30 BANI | Vineri 8 ianuarie 1971

Citiți în pag. a 4-a:

NOUL REGULAMENT AL CUPEI MONDIALE DE FOTBAL

La 23 ianuarie la București

START ÎN RALIUL MONTE CARLO

Ediția jubiliară — a 40-a — a cunoscutului raliu MONTE CARLO va avea, potrivit ultimei hotăriri a Comitetului de organizare, 10 capete de itinerarii. Reluindu-se o veche tradiție, una dintre plecări se va da de la București. În actuala ediție, la startul bucureștean, care se va da simbătă 23 ianuarie ora 0,46, se vor alinia cîte un echipaj bulgar, pe Alpine Renault — I. Ciubrikov, italian, pe Alfa Romeo, luxemburghez pe Porsche 911 și românesc, pe Alfa Romeo — F. Hainăroșie.

Celelalte capete de itinerarii au fost stabilite astfel: 22 ian: Oslo, Glasgow, Frankfurt/M, Varșovia și Almeria (Spania); 23 ian.: Marrakech (Maroc), Monte Carlo, Reims și Atena.

Concurenții sînt așteptați să sosească în Monaco luni 25 ianuarie, între orele 10,09 și 16.

ATLETELE ȘI ATLEȚII AU INTRAT ÎN FOCUL PREGĂTIRILOR

● DUELUL VIORICA VISCOPOLEANU — HEIDI ROSENDAHL CONTINUĂ... ● VALERIA BUFANU — „MISS ATLETISM" ÎN DEVENIRE
VIZEAZĂ NU NUMAI RECORDUL MONDIAL LA 200 m g ● IOLANDA BALAȘ ȘI DISCIPOLII SĂI

Continuîndu-ne raidul, am făcut popas în sala de atletism din complexul sportiv „23 August". Un adevărat furnicar de oameni ne-a întîmpinat, întreaga atmosferă vădind o intensă activitate, cu pregătiri febrile, ca și cum mîine chiar s-ar da startul într-o întrecere de anvergură. Ne-a impresionat, de asemenea, faptul că puteai întîlni generații diferite, de la copilul de 13 ani — Iacob Gorinol, de la școala generală 84, începător în ale atletismului — pînă la campioana olimpică Viorica Viscopoleanu, ajunsă de multă vreme pe cele mai înalte culmi ale măiestriei și performanței.

Sub jetul luminilor își desfășura activitatea o adevărată lume a atletismului, o mare familie a celor ce au îndrăgit alergările, săriturile, aruncările. Nicăieri „Citius, altius, fortius" nu-și avea o mai deplină confirmare ca în acest vast laborator al energiilor. Linii imaginare împărțeau marea hală în ateliere. Undeva, în dreapta, maestra emerită a sportului **Iolanda Balaș-Söter** dă indicații elevei **Marta Szatmari** (Tg. Mureș, Lic. 2). Fosta campioană mondială este înconjurată de alte tinere atlete, care-i soarbe pur și simplu cuvintele (foto 1). În stînga, pe cealaltă latură a sălii, antrenorul emerit **Ioan Söter** dirijează antrenamentul săritoarelor în lungime, antrenorul emerit **Baruch Elias** îi supraveghează pregătirea **Corneliei Popescu** (după ce, mai devreme, se ocupase de **Carol Corbu** și **Șerban Ciochină**), alți atleți și antrenori își conjugă strădaniile pentru realizarea curbei eforturilor, înscrisă în planurile ce au drept obiectiv cifre record. (foto 2).

Se pregătesc, așadar, marile performanțe ale sezonului a-

Fotoreportaj de
Hristache NAUM și Dragoș NEAGU

(Continuare în pag. a 2-a)

FLORIN GHEORGHIU VA JUCA ÎN AUSTRALIA

La începutul săptămînii viitoare, marele maestru internațional Florin Gheorghiu **va pleca la antipod, pentru a lua parte la un puternic turneu de șah organizat la Adelaida, în Australia. Printre invitați figurează marii maeștri internaționali** Keres, Najdorf, Portisch, Hort, Brown **ș.a.**

Blocnotes

Alertă, nu numai climatologică, determinată de miraculoasa mutație a sezoanelor.

Ninge, acolo unde, de obicei, tot anul pîrjolea soarele și bronzul se căpăta fără refracția cristalelor de zăpadă.

Să nu ne mirăm, deci, dacă — în consecuția fenomenului incipient — la viitorul Congres al C.I.O., reprezentanți ai unor orașe de pe coastele spaniole, siciliene, algeriene sau chiar indiene vor solicita organizarea Jocurilor Olimpice de iarnă!

VICTOR BĂNCIULESCU

AZI ÎN SALA FLOREASCA, DE LA ORA 15

ÎNCEPE TURNEUL DE SALĂ LA HANDBAL MASCULIN, DIVIZIA A

Începînd de astăzi, timp de trei zile, sala Floreasca va găzdui primul turneu de sală, din cele trei, cuprinzînd pentru campionatul republican de handbal masculin, divizia A.

Încă din prima etapă a acestui tur (și a X-a a campionatului), spectatorii vor avea prilejul să asiste la întîlniri ce se anunță deosebit de interesante. Ne referim, în primul rînd, la partida dintre campioana țării, Steaua, și Politehnica Galați. După cum știm, în primul tur, studenții au administrat campionilor o înfrîngere surprinzătoare dar categorică și, probabil, vor căuta, din nou, drumul spre victorie, în vreme ce team-ul militar așteaptă meciul cu justificat interes, dorind reabilitarea în fața publicului bucureștean.

Tot un fel de revanșă așteaptă și Universitatea București—revelația acestui campionat — care, în aceeași primă etapă „bombă" din turul I, a înregistrat, pe teren propriu, un neașteptat rezultat de egalitate cu Dinamo Brașov.

Atractive se anunță și jocurile Dinamo București—Sport Club Bacău și Voința București—Universitatea Cluj care pot produce mari schimbări în clasament.

Începînd de azi, vom putea urmări, deci, un tur de sală ce anunță multe revanșe!

Programul primei zile: ORA 15,00 *Dinamo București—Sport Club Bacău, ORA 16,15 Știința Lovrin—Politehnica Timișoara, ORA 17,30 Politehnica Galați—Steaua București, ORA 18,45 Universitatea București—Dinamo Brașov, ORA 20,00 Universitatea Cluj—Voința București.*

ÎN SPIRITUL RUGBYULUI

Pentru un spectator neavizat, rugbyul ar putea să pară, la prima vedere, un joc al durităților, al loviturilor, al busculadelor. Eroare gravă. Jocul de rugby, practicat la cel mai înalt nivel, oferă un spectacol sportiv de clasă, avînd posibilitatea să încînte prin frumusețea șarjelor, prin tenacitatea cu care este disputat balonul. Mărturii grăitoare sînt în acest sens sutele de mii de spectatori de pe alte meleaguri, care asistă săptămînă de săptămînă la partidele de rugby.

Pe de altă parte, acest joc sportiv are un regulament complicat, asemănător cu un labirint, în care, pentru a te descurca, îți trebuie un adevărat fir al Ariadnei sau o prezență repetată în tribunele stadionului.

În ciuda acestor „bariere", a fost un timp — și nu e mult de atunci — cînd și la noi în țară tribunele, chiar dacă nu erau arhipline, adăposteau un număr mare de simpatizanți. Unde sînt ei acum? Rareori, și doar la partidele cu miză, se mai adună cîteva sute. Se invocă, drept cauză, scăderea calității jocului și creșterea, în același timp, a exigenței publicului. Poate...

Totuși, în afară de aceste cauze, să le numim de ordin tehnic și tactic, stau și cele legate de disciplina jucătorilor pe teren. Necunoașterea tuturor prevederilor regulamentare de către echipele combatante, lupta acerbă pentru victorie, duc — de cele mai multe ori — la incidente care, deși nu sînt toate împinse la limita extremă, dăunează în mare măsură nu numai partidei respective, ci sportului cu balonul oval, în general. Mai toate rapoartele arbitrilor și observatorilor consemnează „excesele" unor sportivi și antrenori, abateri mai mult sau mai puțin grave. Nu este rostul rîndurilor de față să facă un mercurial al greșelilor și al sancțiunilor acordate, în dreapta și în stînga, de către cei în drept (comisia de disciplină mai judecă și acum, în plină vacanță, diferite cazuri) — împărțite se pare cu prea multă blîndețe și ținute prea în secret —, ci și acela de a cere să se facă totul, în această perioadă de pregătire a returului, pentru ca partidele să se desfășoare în spiritul adevăratului rugby.

Este greu de înțeles cum sancțiunile o dată primite și epuizată perioada de pedeapsă, se uită apoi totul, iar lanțul slăbiciunilor continuă. Oare măsurile luate nu sînt suficient de educative, dacă efectele nu se fac simțite? Ne referim cu precădere la partidele divizionarelor B, unde cazurile de indisciplină sînt mai frecvente.

Anul acesta este marcat de o serie de întîlniri internaționale foarte importante. Pentru că am rămas datori și la acest capitol al fair-play-ului (nu vrem să reamintim întîmplări mai vechi sau mai noi) este cazul să se încerce (și pentru aceasta trebuie dusă o activitate susținută încă în această perioadă) închiderea tuturor portițelor care facilitează „trecerea" duritățile.

Emanuel FANTĂNEANU

Ostache (Sport Club Bacău) aruncă la poartă peste apărătorii Politehnicii Timișoara.

ÎN 1970, UN BILANȚ EXCELENT

PESTE 6 500 DE TERENURI SPORTIVE SIMPLE, ȘTRANDURI ȘI LOCURI DE JOACĂ PENTRU COPII!

● De vorbă cu dr. DUMITRU HOLT, președintele Comisiei centrale pentru întrecere patriotică

Marele public a aflat, cu cîteva zile în urmă, dintr-un comunicat de presă, rezultatele unui concurs de înaltă semnificație, unic prin anvergura lui, încărcat de mari responsabilități sociale și cetățenești. Din păcate, și trebuie s-o spunem cu o pronunțată tentă autocritică (dar cu angajamentul de a face mai bine în viitor), o competiție extrem de interesantă, mai ales prin pasiunea dezinteresată investită în ea, a trecut aproape neobservată de-a lungul unui an întreg, în ciuda faptului că ea a angrenat mase uriașe de oameni. Este vorba de ÎNTRECEREA PENTRU BUNA GOSPODĂRIRE, ÎNGRIJIRE ȘI ÎNFRUMUSEȚARE A MUNICIPIILOR, ORAȘELOR ȘI COMUNELOR PATRIEI, PRIN EFECTUAREA ACTIVITĂȚII PATRIOTICE DE CĂTRE CETĂȚENI.

Întrecerea a avut, din toate punctele de vedere, un caracter... sportiv. Ea s-a desfășurat în baza unui regulament precis, drastic, cu puncte și subpuncte, a fost riguros urmărită de arbitri calificați, a declanșat ambiții și rivalități, a dat la sfîrșit cîștig de cauză celor cu adevărat mai buni și mai harnici. Și, parcă pentru a respecta similitudinea cu disputele de pe stadion, principalul beneficiar a fost — în cele din urmă — colectivitatea, țara.

...Stăm de vorbă cu dr. DUMITRU HOLT, președintele **Comisiei centrale pentru întrecere patriotică**, și aflăm lucruri nu numai interesante, dar de-a dreptul tulburătoare.

Astfel, **valoarea totală a lucrărilor efectuate de cetățeni, în timpul lor liber, s-a ridicat în anul 1970 la suma de 3,9 miliarde lei, față de 3,1 miliarde în 1969.** Sporul ni se pare neînsemnat, la prima vedere, dar tov. Holt ne atrage atenția că este vorba de o sumă considerabilă. Eram cît p-aci să fim victima unei iluzii optice: între cifre foarte mari diferențele încep să pară mici.

— Așadar, pentru a-i pune în temă pe cititori, vă rugăm să ne expuneți pe scurt criteriile care au stat la baza întrecerii?

— Etalonul principal l-a constituit valoarea muncii efectuate pe cap de locuitor în municipii, orașe și comune. **S-a urmărit, în primul rînd, realizarea de economii din bugetul local și fondurile de investiții, prin prestarea**

Valeriu CHIOSE

(Continuare în pag. a 3-a)

Încheiem seria prezentării celor distinși de C.N.E.F.S. în cadrul festivității din sala Floreasca cu SARI SZASZ (tenis de masă) și CAIUS MICULESCU (volei) — maeștri emeriți ai sportului.

Foto: N. DRAGOS

Reportaj în „Ghencea", la primul antrenament al Stelei

„NU TU SPECTATORI, NU TU APLAUZE, NU TU GOLURI..."

Miercuri dimineața, pe „Ghencea".

Plouă. Picături mici, reci, anunțînd zăpada.

Fotbaliștii de la Steaua sînt în cabină, îmbrăcîndu-și treningurile, căutîndu-și căciulițele, bascheții...

Vigu ridică discret un colț de perdea.

— *Tot plouă?*

— Tot plouă.

Toată lumea se echipează în tăcere. „Piști" COVACI expune sarcinile de antrenament, primul antrenament al anului, și nu e nimic spectaculos în ceea ce urmează să facă băieții lui...

— *Ce-i nou?* îl întreb.

— Ce să fie... Trecem la treabă și nu va fi ușor... Va fi al dracului de greu. Ploaie, zăpadă, noroi, sudoare. Nu tu spectatori, nu tu aplauze, nu tu goluri! Luna asta e cea mai dificilă pentru un fotbalist, dar cîte depind de ea!...

— *Altceva?*

— Coman. Fostul portar al echipei naționale și-a exprimat intenția să joace la Steaua, iar Dunărea Giurgiu

Ovidiu IOANIȚOAIA

(Continuare în pag. a 3-a)

ÎNSEMNĂRI DINTR-O TABĂRĂ A TINERETII

ÎMI PARE RĂU CĂ NU MAI SÎNT ELEV

Corespondențe de sezon

Cînd am ajuns la Săcele, într-un fapt de seară, tocmai ningea și pe proaspătul covor subțire de zăpadă din curtea școlii „Electroprecizia" două echipe de fotbal (a cîte 6 jucători) încă se mai războiau. Alte cîteva zeci, poate sute de „fani" locali, colegi, îi îndemnau cînd pe unii cînd pe ceilalți. Nimerisem în plin program, într-una din competițiile interne ale taberei de instruire și odihnă organizate de C.C. al U.T.C. pentru președinții asociațiilor sportive ale elevilor din liceele de specialitate, de cultură generală, de artă, școli profesionale etc., din toată țara.

Aproape 1 500 de „președinți" au petrecut, în două serii a cîte 10 zile, vacanța de iarnă la Săcele, cu scopul efectuării unui schimb de experiență or-

Mihai BÎRA

(Continuare în pag. a 2-a)

SCHI

DUMINICĂ, ÎN BUCEGI, INAUGURAREA OFICIALĂ A SEZONULUI

Amînată din cauză lipsei de zăpadă de pe pîrtiile de la Predeal și Poiana Brașov, deschiderea oficială a sezonului intern de schi se va face duminică în Bucegi.

Hotărîrea luată de federația de specialitate urmărește nu numai să marcheze printr-o competiție inaugurarea sezonului, ci și să ofere schiorilor prilejul de a se măsura între ei înaintea lungii serii de concursuri care îi așteaptă începînd chiar din săptămîna viitoare.

Munții Bucegi au fost aleși ca loc de desfășurare a acestui concurs inaugural deoarece mai toate echipele alpine s-au grupat la Cota 1500 și Vîrful cu Dor pentru a profita de zăpada care s-a menținut în bune condiții pe Valea lui Carp și chiar pe terasele ei inferioare (Carpul mic).

Pe de altă parte, cîteva grupe de fondiști au găsit suficientă zăpadă pentru a trasa o pîrtie de 4 km în jurul noii cabane de pe muntele Păduchiosul (Cuibul Dorului). Ei își continuă aici antrenamentele, urmînd să și organizeze duminică pe această pîrtie întrecerea inaugurală. Tot aici ar urma să vină și fondiștii rămași la Poiana Brașov, care de cîteva zile sînt constrînși să se „învîrtească" numai în Poiana Ruia.

Programul acestor concursuri îl constituie pentru schiorii alpini o probă de slalom special (în două manșe), iar pentru fondiști o cursă de 10 km (pentru seniori), o cursă de 5 km (pentru senioare și juniori) și o cursă de 3 km (pentru junioare).

Juniorii lotului național, care s-au antrenat pe zăpadă numai la Vîrful cu Dor, vor participa și ei la concursul de deschidere din Bucegi.

Foto: Dragoș NEAGU

„CUPA BRAȘOVIA"

În așteptarea unei ierni mai generoase în zăpadă, care să le îngăduie concursuri complete, schiorii juniori brașoveni au participat miercuri 6 ianuarie la o întrecere organizată de Școala sportivă Brașovia.

Dificultățile obișnuite ale unei curse de slalom au fost completate și de cele datorate zăpezii înghețate, cu un strat subțire de ninsoare proaspătă deasupra) și de condițiile climatice nu prea favorabile, (vînt, vizibilitate destul de slabă). Chiar și în aceste condiții, juniorii au manifestat poftă de întrecere.

Slalomul, disputat în două manșe, pe treimea superioară a pîrtiei Lupului din Poiana, a permis evidențierea (ca și în alte dăți) a schiorilor Șc. Sp. Brașovia, a clubului Dinamo Brașov și a Șc. Sp. din Predeal, unități din rîndul cărora s-au recrutat și cîștigătorii.

Clasamente : **JUNIORI MARI** (43 porți) : 1. **Petre Grigore** (S. S. Brașovia) 69,6, 2. Trotsch Jurgend (Dinamo) 70,2 3. Gh. Bucur (Dinamo) 72,2, **JUNIORI MICI** (36 porți) : 1. **Florin Barbu** (S. S. Predeal) 50,9, 2. Nandor Szabo (Dinamo) 51,1, 3. Vlad Olaru (S. S. Predeal) 51,7.

FETE (30 porți) : 1. **Dana Ene** (Dinamo) 59,8, 2. Cristina Ene (Dinamo) 62,2, 3. Ioana Donca (Dinamo) 70,0.

În ziua a doua, deși programată, proba de slalom uriaș nu s-a putut disputa din cauza stratului de zăpadă prea subțire. În această situație, organizatorii (Ș. S. Brașovia) s-au văzut obligați să repete o cursă de slalom special pentru aceleași categorii de concurenți. Rezultatele înregistrate au fost următoarele :

JUNIORI MARI (45 porți) : 1. **Nicolae Barbu** (Ș. S. Brașovia) 60 sec ; 2. Paul Gurău (Dinamo Brașov) 60,6 ; 3. Adrian Stroescu (Ș. S. Predeal) 62,2 .

JUNIORI MICI (40 porți) : 1. **Vladimir Olaru** (Ș. S. Predeal) 56,4 ; 2. Gheorghe Ion (Dinamo Brașov) 56,5 ; 3. Florian Barbu (Ș. S. Predeal) 57,8.

JUNIOARE (40 porți) : 1. **Rozita Gartner** (Dinamo Brașov) 66,4 ; 2. Ioana Donca (Dinamo Brașov) 70 ; 3. Dana Ene (Dinamo Brașov) 82,7.

Clasament final pe echipe : 1. Ș. S. Predeal 57 p ; 2. Dinamo Brașov 73 p ; 3. Ș. S. Brașovia 77 p ; 4. Steagul roșu Brașov 196 p ; 5. A.S.A. Brașov 254 p.

VEȘTI DIN JUDEȚUL SIBIU

Amatorilor de schi din Sibiu, noul an le-a adus un frumos dar: s-a terminat amenajarea pîrtiei de pe muntele Oncești, care străjuiește cunoscuta stațiune Păltiniș.

Pîrtia, măsurînd 1 200 m și cu o diferență de nivel de 450 m, pleacă din vîrful Oncești și se termină la cabana nr. 1. Pînă la 1 februarie se prevede să fie terminate și lucrările la schilift. Oricum, terminarea pîrtiei face posibil ca la 17 ianuarie în cursul de deschidere a noului sezon, care va fi organizat de C.J.E.F.S. Sibiu, dotat cu „Cupa metalurgica", să se desfășoare în cele mai bune condițiuni.

★

Pe pîrtia „Grădina mare" din comuna Jina se va disputa a III-a ediție a „Cupei ciobănașului", competiție organizată de comisia sport și turism a consiliului județean al organizației pionierilor Sibiu. Vor lua parte la probele de schi cîte 12 elevi din 11 școli din împrejurimi (comunele Jina, Poiana Sibiului, Tilișca, Apoldul de Sus și satele Rod, Dobîrca etc.). Cîte 8 elevi, tot din aceste școli, vor concura în probele de șănțuță, introduse și ele în program din iarna aceasta.

ILIE IONESCU, coresp. princ.

PATINAJ

Întrecerea viitorilor performeri DEȘI A VISCOLIT — CONCURSUL A AVUT TOTUȘI LOC

Tușnad, 7 (prin telefon, de la trimisul nostru). Spre sfîrșitul primei reuniuni a „Concursului speranțelor", desfășurată miercuri, s-a stîrnit, ca din senin, un vînt tăios, răscolind fulgii de zăpadă. În urma acestei furtuni de zăpadă, pista de pe lacul Ciucaș s-a acoperit cu nămeți. Majoritatea alergătorilor și chiar unii antrenori credeau că vor sta joi la gura sobei. Numai că îngrijitorii acestei baze sportive și cîțiva inimoși arbitri și antrenori, care au observat că vremea se liniștește, au coborît dis-de-dimineață pe lac, reușind — într-un timp record — să curețe de zăpadă inelul de gheață.

Ultimele probe au scos în evidență din nou forma bună în care se află juniorii aparținînd clubu-rilor Dinamo Brașov, Mureșul Tg. Mureș, C.S.M. Cluj, A. S. Metalurgica Sibiu și Școala sportivă Miercurea Ciuc, viteziști în curs de afirmare, ale căror nume au văzut deja lumina tiparului în cronicile diverselor competiții de patinaj viteză. Astăzi ni se pare demnă de subliniat comportarea unor juniori și copii care acum un an se aflau pe la periferia clasamentelor, iar în prezent sînt în plină ascensiune. Punîndu-și în gînd să devină viitori performeri, **Dan Condaxe, Marina Constantin** (C.P.M. București), **Viorela Scurtu, Cristian Stabler** (Școala sportivă 2 București), **Mineia Bîlc, Augustin Demeter** (Agronomia Cluj), **Gheorghe Dumitrescu, Nicolae Terzeanovici, Petre Ghibu** (Constructorul București) — ca să amintim numai cîțiva patinatori care progresează văzînd cu ochii — urcă în clasament de la un concurs la altul. Tinerii lor antrenori, **Ghizi Kahane-Goldstein** (C.P.M. Buc.), **prof. Gabriela Stabisevschi** (Școala sportivă 2 Buc.), **Viorel Popa** (Agronomia Cluj) și **Ștefan Demeni** (Constructorul Buc.) ne-au asigurat că vom mai auzi de isprăvile elevilor lor. Noi le dorim succes.

Iată principalele rezultate. Juniori I — 1 500 m fete : 1. Roxana Salade (C.S.M. Cluj) 3:10,1, 2. Eva Focht-Fodor (Mureșul Tg. Mureș) 3:13,4. 3. Cătălin Bernad (Mureșul Tg. Mureș) 3:16,4 ; **3 000 m băieți : 1. E. Imecs** (Agronomia Cluj) 5:35,6, 2. St. Simon (C.S.M. Cluj) 5:36,6. 3. G. Ballo (Dinamo Brașov) 5:44,9 ; **juniori II, 1 000 m fete : 1. Adriana Pleșan (Mureșul Tg. Mureș)** 2:06,6. 2. Gabriela Kelemen (Dinamo Brașov) 2:08,0. 3. Enikő Giliga (Mureșul Tg. Mureș) 2:08,6 :

Clasamente generale : junioare mari 1. Roxana Salade (C.S.M. Cluj) 180,216. 2. Eva Pop Fodor (Mureșul Tg. Mureș) 189,366. 3. Cătălin Bernad (Mureșul) 189,566 ; **juniori mari 1. E. Imecs** (Agronomia Cluj) 145,083. 2. Șt. Simon (C.S.M. Cluj) 159,05. 3. A. Ciobanu (Metalurgica Sibiu) 163,183 : **junioare mici 1. Adriana Pleșan** (Mureșul) 123,000. 2. Enikő Giliga (Mureșul) 124,800. 3. Gabriela Kelemen (Dinamo Brașov) 126,600 : **juniori mici 1. Z. Sandor** (Dinamo Brașov) 104,400. 2. V. Ciolan (Metalurgica Sibiu) 106,600. 3. L. Czimbalmos (Sc. sp. M. Ciuc) 107,166. **Învingători în probele copiilor :** Ana Vîrbănescu 126,100 și Adrian Vîrbănescu 111,200 la cat. I, Carmen Dragoman 51,100 și Ion Opincaru 49,500 la cat. II — toți de la Metalurgica Sibiu.

Tr. IOANIȚESCU

POPICE

LA JUMĂTATEA CAMPIONATULUI DIVIZIEI A DESPRE COMPORTAREA ECHIPELOR FEMININE

● Voința Tg. Mureș a cucerit locul I în tur ● Voința Constanța — revelația întrecerilor ● Campionatele în impas ● Comportarea remarcabilă a junioarelor care vor evolua la campionatele europene

Întrecerile turului campionatului diviziei A de popice, care s-au încheiat recent, ne-au dat prilejul să consemnăm unele fapte interesante. Vom începe cu competiția fetelor unde evoluează componentele reprezentativei naționale care la ultima ediție a C.M. au cucerit toate cele trei titluri supreme.

Cîștigătoarea turului campionatului, VOINȚA TG. MUREȘ, (care numără în rîndurile ei pe **Margareta Szemanyi**, una din componentele echipei campioană mondială) a fost, din start, cea mai constantă formație, pierzînd doar 3 jocuri din 11 (la **Voința** Cluj, **C.S.M.** Reșița și **Petrolul** Ploiești — toate în deplasare). Învingătoare sau învinse, mureșencele au obținut în toate partidele susținute rezultate bune (**media de joc fiind 2486,45 p.d.**), iar la o serie de jocuri, și nu numai pe arena proprie, ele au fost notate și cu cifre extrem de valoroase, de peste 2500 p.d. Locul pe care îl ocupă Voința Tg. Mureș la terminarea turului este, deci, cu prisosință meritat.

Revelația turului campionatului a fost, însă, tînăra formație Voința Constanța, care, deși joacă de numai doi ani în divizie, a reușit să întreacă echipe experimentate, cum sînt **Voința** București (campioană pe 1969-1970), **Rapid** București, **Petrolul** Ploiești și altele. **Voința** Constanța (în urma unei comportări remarcabile pe teren propriu și în deplasare) ocupă la jumătatea întrecerii locul secund în clasament.

Campioanele, jucătoarele de la **Voința** București, n-au putut suplini lipsa din formație a triplei campioane mondiale, Cornelia Petrușca (indisponibilă tot timpul), pierzînd astfel cinci meciuri din cele șase susținute în deplasare. Conducătorul tehnic, **Al. Andrei**, care este, totodată, și antrenorul echipei feminine naționale, a avut multe dificultăți cu unele jucătoare de bază, ca de pildă, **Cornelia Grecescu** și **Constanța Mariuțcea**, care la unele reuniuni s-au întrecut pe sine, iar la altele, în meciuri decisive, au jucat sub orice critică, obținînd rezultate extrem de slabe. Aceste fluctuații de la un joc la altul au fost uneori destul de mari, ajungîndu-se la peste 50 de „bețe" diferență ! În asemenea condiții, cu sportive inconstante, Voința București nu s-a putut clasa mai sus de locul IV.

VASILICA PINTEA, CEA MAI BUNĂ JUNIOARĂ

Pe toată durata competiției am urmărit, firește, evoluția junioarelor selecționate în echipa națională, care în primăvară vor participa la campionatele europene (programate la Cluj). Se știe că la aceste întreceri, proba feminină va figura pentru prima oară în confruntarea continentală. În general, cele cinci junioare care activează în formații de divizia A : **Ildico Jijic** (C.S.M. Reșița), **Ana Albert** (Voința Tg. Mureș), **Vasilica Pintea** (Rapid București), **Elisabeta Gali** (Laromet București) și **Rozalia Stefucz** (Voința Cluj) au avut o comportare constant bună, unele dintre ele (Jijic și Albert) fiind în multe ocazii printre cele mai bune jucătoare ale echipelor lor.

Iată, acum, și un clasament al acestor junioare, după meciurile din prima parte a campionatului : 1. VASILICA PINTEA, **media 412 p.d. — cel mai bun rezultat 413 p.d.**, 2. **Ildico Jijic 408,5 p.d. — 472 p.d.**, 3. **Ana Albert 397,1 p.d. — 437 p.d.**, 4. **Elisabeta Gali 386,3 p.d. — 400 p.d.**, 5. **Rozalia Stefucz 383,3 — 406 p.d.**

★

Față de edițiile trecute ale campionatului, mai slab a evoluat în acest tur **Laromet** București (campioană în ediția 1968-1969). Printre ultimele clasate se află **U.T. Arad**, precum și cele două nou promovate, **Dermagant** Tg. Mureș și **Cetatea** Giurgiu. Formația din Giurgiu are însă și unele circumstanțe atenuante, în faptul că nici acasă nu joacă pe arenă proprie, ci pe cea a Fabricii de zahăr, deoarece arena sa nu este omologată pentru jocurile de campionat.

T. RABȘAN

CLASAMENT

1.	Voința Tg. Mureș	11	8	0	3	26 631 27
2.	Voința Constanța	11	7	0	4	25 257 25
3.	Petrolul Ploiești	11	7	0	4	25 047 25
4.	Voința București	11	6	0	5	26 876 23
5.	Hidromecanica Brașov	11	6	0	5	26 639 23
6.	Rapid București	11	6	0	5	26 259 23
7.	C.S.M. Reșița	11	6	0	5	26 113 23
8.	Voința Cluj	11	6	0	5	25 658 23
9.	Laromet București	11	5	0	6	25 292 21
10	Dermagant Tg. Mureș	11	4	0	7	24 446 19
11.	U.T. Arad	11	3	0	8	24 400 17
12.	Cetatea Giurgiu	11	2	0	9	25 284 13

RUGBY

MĂSURI LA CONSTRUCTORUL PENTRU EVITAREA RETROGRADĂRII

Club cu puternică tradiție rugbystică, CONSTRUCTORUL trece în perioada actuală printr-o accentuată criză.

Promovată în campionatul 1970—1971 în prima divizie a țării, echipa Constructorul nu a reușit să țină cadența cu celelalte competitoare, aflîndu-se, la încheierea turului, pe ultimul loc în clasament. Evident, situație nemulțumitoare pentru toți cei preocupați de destinele acestei formații.

Simpla enumerare a lipsurilor principale este de ajuns pentru a explica totul : **numărul redus de antrenamente săptămînal față de indicațiile federației** (s-au efectuat numai două în loc de patru), **frecvență slabă la antrenamente** (au existat cazuri cînd s-au ținut ședințe de pregătire cu 5—6 jucători), **pauza cauzată de întreruperea campionatului nu a fost folosită pentru pregătire, abateri de la disciplină** (Boiangiu, Gheorghiu, Cristescu, Meiu au fost suspendați), **jucătorii au un bagaj redus de procedee tehnico-tactice, echipa nu practică un joc modern,** deși are componenți cu calitățile necesare. Posibilități pentru o comportare meritorie ar fi existat, așadar, cu atît mai mult cu cît clubul dispune, de o bază materială corespunzătoare care facilitează pregătirea, și de o pepinieră proprie, care poate furniza elemente de valoare.

O analiză atentă a cauzelor care au generat situația aceasta ne duce la concluzia că, pînă acum, nu a existat o suficientă preocupare din partea celor interesați.

Se pare, însă, că în viața acestei echipe se va produce o schimbare radicală. Ședința de analiză, care a avut loc de curînd, a reliefat aspectele negative, propunîndu-se, totodată, un plan de măsuri, menit să aducă îmbunătățiri substanțiale activității. Printre acestea notăm schimbarea antrenorului N. Ureche, la cererea acestuia, și înlocuirea lui cu **Mircea Horșa** — cunoscut pentru rezultatele foarte bune în munca cu juniorii —, intensificarea antrenamentelor, eliminarea carențelor disciplinare, orientarea echipei spre un joc modern, stabilirea unei atmosfere de încredere reciprocă.

După cum ne-a spus noul antrenor, în perioada de pînă la începerea returului, programul prevede reluarea antrenamentelor la 12 ianuarie, cu un ciclu de trei ședințe săptămînal cu lucru afară și în sală și accent pe pregătirea fizică și tehnică. În februarie se va trece la un ciclu de patru antrenamente, încercîndu-se, totodată, precizarea unui stil propriu de joc, în raport cu posibilitățile echipei. Participarea la „Cupa de iarnă", precum și promovarea a patru juniori (Moldovanu, Dulău, Știrbu, Rehac), se înscriu, de asemenea, în măsurile care să permită—dorință unanimă— rămînerea în prima categorie.

Să sperăm, că vom asista în retur la revirimentul așteptat al echipei Constructorul, reviriment care să ne permită, la sfîrșitul campionatului, observații pozitive.

CLASAMENTE

DIVIZIA A

1.	Steaua	11	9	1	1	219— 45 30
2.	Grivița Roșie	11	9	0	2	184— 54 29
3.	Dinamo	11	8	1	2	197— 37 28
4.	Universitatea	11	5	3	3	98— 76 24
5.	Știința	10	6	1	3	79— 58 23
6.	Rulmentul	11	5	0	6	69—141 21
7.	Farul	11	4	1	6	69—124 20
8.	Agronomia	11	3	2	6	51— 86 19
9.	C.S.M. Sibiu	11	3	1	7	35—153 18
10.	Rapid	11	3	0	8	74—165 17
11.	Politehnica	10	3	1	6	69— 95 17
12	Constructorul	11	1	1	9	51—164 14

DIVIZIA B

SERIA I

1.	Sportul studențesc	11	10	1	0	221— 52 32
2.	Gloria	10	9	0	1	178— 25 28
3.	Vulcan	11	8	1	2	209— 50 25
4.	Progresul	11	8	0	3	119— 69 27
5.	Petrochimistul	10	4	3	3	86— 64 21
6.	Ș. N. Oltenița	11	3	3	5	81—103 20
7.	T. Petrolist	9	4	2	3	49— 70 19
8.	Arhitectura	11	3	2	6	32—131 19
9.	Aeronautica	11	2	3	6	61—134 18
10.	A.S.E.	11	2	1	8	41—185 16
11.	Olimpia	11	1	3	7	62—168 16
12.	Dunărea	11	1	1	9	36—154 14

SERIA a II-a

1.	Minerul	8	7	1	0	109— 20 23
2.	Farul	8	5	1	2	64— 18 19
3.	Constructorul Sv.	8	4	1	3	43— 46 17
4.	Agronomia	8	3	3	2	43— 24 17
5.	U.S.A.S. Năvodari	8	2	3	3	50— 50 15
6.	Constructorul Bd.	8	2	3	3	29— 56 15
7.	Ancora *)	8	2	2	4	34— 47 13
8.	A.S.M. Tecuci	8	1	3	4	32— 59 13
9.	Unirea Tricolor *)	8	1	1	6	20—104 9

*) Echipele Unirea Tricolor și Ancora au cîte 2 și, respectiv, o neprezentare.

SERIA a III-a

1.	Chimia	9	7	1	1	93— 31 24
2.	Precizia	9	7	0	2	99— 40 23
3.	Minerul	9	7	0	2	70— 26 23
4.	Electroputere	9	6	1	2	115— 43 22
5.	C.F.R. Brașov	9	5	1	3	101— 63 20
6.	Politehnica	9	4	1	6	50— 75 13
7.	U. M. Tim.	9	3	2	4	53— 66 17
8.	Voința	9	1	1	7	54— 95 12
9.	Știința	9	0	2	7	32— 66 11
10.	Metalul*)	9	0	1	8	19—189 9

*) Echipa Metalul Tr. Severin nu s-a prezentat la un joc.

ÎNTRE BUTURI

● **Rugbystului PAUL CIOBĂNEL**, care activează la clubul francez S. C. Angoulême, i s-a decernat premiul Oscar pe luna decembrie, distincție acordată celui mai bun jucător al lunii respective. Sportivul român a primit premiul pentru modul cum a evoluat în turneul întreprins de echipa Steaua în Franța și pentru contribuția adusă la victoria formației Angoulême contra echipei Lombez — Samaton.

În același timp, la fel ca și Irimescu cu două luni în urmă, Ciobănel figurează și în echipa săptămînii.

● Echipa bucureșteană **DINAMO** va întreprinde, între 15—31 ianuarie, un turneu în Franța. Rugbyștii dinamoviști vor efectua antrenamente comune cu **S. A. Mouleon** și vor susține patru jocuri cu **S. A. Mouleon, F. C. Oloron, Pau** și **St. Dijonais.**

● Comisia de competiții a fixat o perioadă de transferări între **1—15 februarie.**

● **Returul campionatului diviziei A va începe la 14 martie, iar al diviziei B la 14 martie (seriile I și a III-a) și 28 martie (seria a II-a)**

● Turneul de baraj pentru calificare în divizia A se va disputa la București, la 30 mai, 2 și 6 iunie.

Rubrică redactată de **Emanuel FANTANEANU**

ATLETISM

IN FOCUL PREGĂTIRILOR

(Urmare din pag. 1)

tletic 1971. Casa atletismului devine neîncăpătoare sub asaltul celor ce vor să doboare vechile performanțe, să le preschimbe în rezultate senzaționale, să-și trimită astfel — înainte cu un an — „provocarea" la München. **Viorica Viscopoleanu** (foto 3) nu poate uita că Heidi Rosendahl i-a răpit, acolo pe Stadio Comunale din Torino, recordul lumii, care dăduse o strălucire à la Beamon titlului său olimpic la Ciudad de Mexico. Și-atunci ? Mii de sărituri, gimnastică, antrenament cu veste căptușite cu... plumb, haltere, alergări și iar sărituri... Poate că și Heidi Rosendahl face același lucru pentru continuarea duelului cu marea sa adversară. Este clar că vom asista la o bătălie fără precedent, în un nou record mondial. Cine-l va realiza ?

Pentru **Valeria Bufanu** care, printre altele, concurează și la titlul de „Miss Atletism", desemnarea ca atleta nr. 1 a anului a însemnat un puternic stimulent. Recordul mondial la 200 m g (și de ce nu și cel la 100 m g ?) o tortorează și acum. Și-a amînat tentativa pentru sezonul atletic 1971, cînd speră că nu-l va mai rata. Lîngă gardul — buclucaș — pare să ne spună: **„Nu numai recordul mondial la 200 m g îmi alungă somnul. Mai sînt atîtea de făcut în 1971..."**

Atleții și atletele — cei mici laolaltă cu cei mari — se pregătesc cu sîrguință. Seria Iolanda Balaș-Mihaela Peneș-Viorica Viscopoleanu-Lia Manoliu trebuie continuată și Münchenul parcă bate la ușă...

De pe cuprinsul țării

O NOUĂ PROMOȚIE DE ARBITRI

De curînd, 20 de elevi din cei 23 care au urmat cursurile de arbitri de handbal organizate de C.J.E.F.S.-Prahova, au trecut cu succes examenele (teoretice și practice), obținînd astfel calificarea de arbitru categoria a III-a. Printre promoții se numără **Mihai Aurelian, Victor Adam, Geoffrey Dragomirescu, Paraschiv Ionescu, Andrei-Bujor Simion** și alții. Astfel, în evidența Colegiului județean de arbitri de handbal, figurează acum 68 conducători de joc !

M. BEDROSIAN
coresp.

NOI PRILEJURI DE ÎNTRECERE PENTRU ELEVII ORĂDENI

În perioada vacanței de iarnă a fost prevăzut pentru elevii orădeni un asortat calendar competițional. Dintre întrecerile desfășurate le menționăm pe cele de tenis de masă și șah. Primul concurs a fost disputat de numeroase grupe de cîte 6 elevi, primii doi din fiecare grupă calificîndu-se în faza următoare. Prin triările succesive făcute, s-a ajuns la un turneu al celor mai buni 6 minuitori ai paletei, iată clasamentul final : 1. **AUREL BOBORICI** (Lic. nr. 4), 2. Ioan Lazoc (Lic. nr. 5), 3. Andrei Kraus, 4. Tiberiu Miscoltz, 5. Petru Fischer (toți de la Lic. nr. 4), 6. Liviu Cică (Lic. Em. Gojdu). Turneul final al șahiștilor a angajat în luptă pentru întîietate 11 sportivi ierarhizați astfel în clasament : 1. N. **FRANGOS** 9½ p, 2. C. Florea 7½ p, 3. St. Mihăiceanu 7 p (toți de la Liceul nr. 4), 4. V. Vancea 6½ p, 5. A. Osvath 5½ p (ambii Lic. nr. 2), 6. Gh. Benedet (Lic. nr. 3) 5 p.

DAR DE ANUL NOU

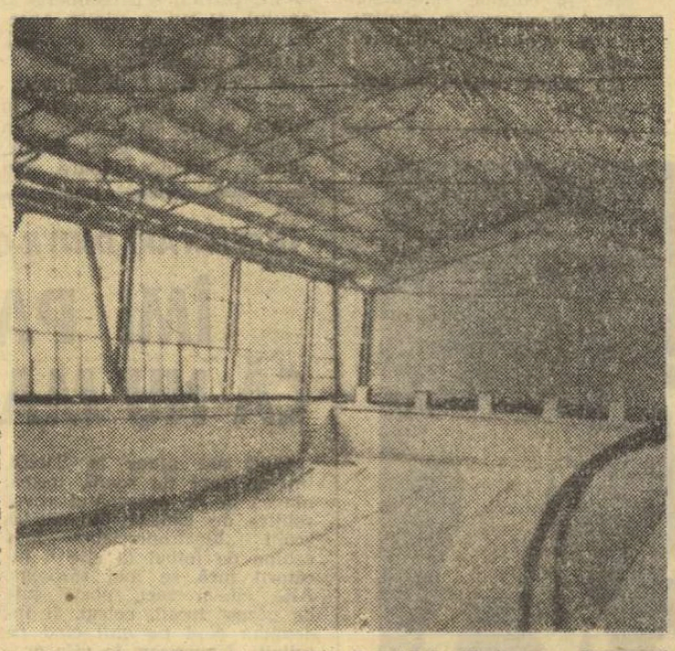

Un vechi deziderat al sportivilor timișoreni a fost, în fine, realizat. **Este vorba de ACOPERIREA BAZINULUI DE LA INDUSTRIA LINII** (33 m lungime), care, în aceste zile va fi dat în folosința iubitorilor natației și ai jocului de polo. O contribuție substanțială la această realizare au avut-o organele locale. De asemenea, merită a fi subliniat reușitul proiect care aparține ing. **Rozvan** și arh. **Bălăceanu**, din conducerea D.S.A.P.C. Timișoara. Interesant de arătat că **lucrările au fost conduse de un vechi practicant al sporturilor nautice, Adalbert Stănescu, maestru al sportului.** Sperăm ca acest frumos dar de început de an va impulsiona activitățile de natație și polo din Timișoara, atît de vii și pline de succese cu ani în urmă.

C. CREȚU
coresp.

ÎN MUNȚII BODOCULUI

Elevii județului Covasna se bucură din plin de vacanță. Pentru ei s-au organizat diferite întreceri sportive, specifice sezonului rece sau altele de sală, devenite tradiționale. Printre acestea s-au înscris schiul, sănioșul, handbalul, șahul etc. În plus, urmărind desăvîrșirea pregătirii fizice multilaterale a elevilor și, implicit, dobîndirea unei rezistențe care să le permită obținerea unor rezultate superioare în sezonul viitor, **Școala sportivă de elevi Sf. Gheorghe** (dir. prof. **V. Roman**) **a organizat o tabără într-o mică stațiune din munții Bodocului.** Aproape **100 de elevi sportivi** — handbaliști, fotbaliști, atleți și gimnaști — însoțiți de profesori de specialitate, au petrecut aci zile plăcute și utile. „Opinie separată" a făcut doar mica grupă a fotbaliștilor, plecată 7 zile la băile Sugaș.

GH. BRIOTĂ
coresp.

CONCURS DE TIR LA BAIA MARE

Comisia județeană de tir-Maramureș a inițiat o nouă competiție. Întrecerile s-au desfășurat pe poligonul Țării de Sus, care se află în plină construcție. Au luat parte 70 de trăgători de performanță din asociațiile județului. CÎȘTIGĂTORI : armă standard **(10 focuri culcat) N. BONDICI 1 96 p (C. S. Baia Mare) ;** armă sport **(10 focuri culcat)** seniori **M. BOTIZAN (Tricoul roșu Sighetul Marmației) 76 p :** juniori : **VIOREL PODINĂ (Minerul Baia Mare) 67 p ;** fete : **GEORGETA ILIEȘ (C. S. Baia Mare) 86 p ;** skeet **(100 talere) V. SZEKELY 84 p**

TROFEUL VACANȚEI

Sala de sport din orașul Lupeni a găzduit o reușită competiție handbalistică organizată de Consiliul municipal al organizației pionierilor. S-au întrecut 6 echipe de fete și 8 formații de băieți, reprezentînd școli generale din orașe ale Văii Jiului, ca **Petrila, Petroșani, Vulcan** și **Lupeni.** Această primă ediție a **„TROFEULUI VACANȚEI"** la handbal a revenit **Școlii generale nr. 1 Petrila** (prof. **D. Cocor**) la fete, și **Școlii generale nr. 2 Lupeni** (prof. **V. Brașoveanu**) la băieți.

S. BĂLOI
coresp.

CEA MAI BUNĂ BAZĂ SPORTIVĂ ȘCOLARĂ

La a doua sa ediție, concursul pentru cea mai bună bază sportivă școlară, organizat în județul Suceava de Inspectoratul școlar și Consiliul județean al organizației pionierilor, s-a bucurat de un frumos succes. Conducerile de școli și organizațiile de pionieri au întreprins numeroase acțiuni prin care au contribuit la amenajarea terenurilor sportive necesare desfășurării orelor de educație fizică și activităților sportive. Iată și clasamentul ediției a doua a acestei competiții, care i-a obligat pe organizatori la un record de premii : locul I **Școlile generale Fundu Moldovei, Mănăstioara-Siret** și **Liceul nr. 1 Rădăuți ;** locul II **Școlile generale Pleșești, Panaci** și **Cîmpulung ;** locul III **Școlile generale Saru Dornei, Bălăceana** și **Grămești**

C. ALEXA
coresp.

Corespondențe DE SEZON

ÎMI PARE RĂU CĂ NU MAI SÎNT ELEV

(Urmare din pag. 1)

ganizatoric și metodic privind activitatea asociațiilor sportive școlare, precum și pentru a petrece în mod sportiv o scurtă vacanță la munte cu întreceri de volei și baschet în săli, cu fotbal, cu tenis de masă, șah, trîntă și cu schi și sănius... pe o pantă proaspăt iluminată și deservită de un baby-lift... dacă iarna ar fi fost mai generoasă și n-ar fi sabotat excepționalele pregătiri și dotări cu materiale și echipamente făcute de conducerea taberei (prof. I. Popescu și Septimiu Todea), prin grija C.C. al U.T.C.

Dacă nu s-au putut bucura de schi, în schimb celelalte sporturi au explodat în masa elevilor. În plus, un variat program cultural educativ pe teme de sport a îmbogățit activitatea acestei reușite acțiuni organizate pentru elevi.

Maestrul emerit al sportului Emilian Cristea, prof. Gh. Zimbreșteanu, prof. Dumitru Hîtru au vorbit elevilor și au prezentat filme și diapozitive din alpinism, schi, atletism, culturism. O gală de filme sportive a prezentat Olimpiadele de la Grenoble și Mexico (1968) și noutățile jocului de baschet.

Activitățile distractive organizate printr-un sistem competițional intern au desemnat pe cel mai bun cîntăreț de muzică ușoară, de muzică populară, au ales-o pe „miss tabăra Săcele" 1971 sau au stabilit cel mai reușit joc de cabană. Toate activitățile cu public, cu premii, cu entuziasm debordant, într-o structură organizatorică interesantă a taberei, în care toate activitățile sînt conduse, programate și realizate de elevi. Cei aproape 100 de profesori de educație fizică aleși pentru remarcabilele calități de organizatori pe linia activității sportive de masă asigură cadrul tehnic, sugerează și sfătuiesc, oferă soluțiile sau prezintă structurat și metodic materialul didactic (regulamente, cercetări elaborate de centrul de documentare C.N.E.F.S., programe și instrucțiuni elaborate pentru activitatea sportivă de masă etc.) programat spre studiu. Aspectele de instruire sînt foarte documentat susținute, studiate și discutate între cele 20 de grupe (17 de băieți și 3 de fete) alcătuite din liceenii întregii țări, care au venit cu plăcere și cu folos la Săcele și vor pleca cu regret.

Am vizitat numeroase tabere. Multe mi-au plăcut. Cea de la Săcele mi-a lăsat credința deplinei reușite : este una dintre cele mai complexe dar și mai organizate din cîte am văzut.

Îmi pare rău că nu mai sînt elev...

— HOCHEI —

BILANȚUL FAVORABIL AL ECHIPEI DE JUNIORI. SPERANȚE PENTRU VIITOR. SARCINI ȘI RESPONSABILITĂȚI SPORITE

Echipa de juniori a României a cîștigat, după cum se știe, grupa B a Campionatului european de hochei pe gheață și dreptul de a evolua anul următor în seria de elită a competiției continentale, alături de formații de valoarea celor ale Uniunii Sovietice, Cehoslovaciei, Suediei, Finlandei și altele.

Este adevărat că participarea la turneul desfășurat în Capitală nu a fost cea scontată, lipsind o serie de formații redutabile (R. D. Germană, R. F. a Germaniei, Austria, Italia, Iugoslavia), dar aceasta nu scade prea mult din meritul echipei noastre care a avut o comportare constată de-a lungul întrecerii, reușind să cîștige duelul greu cu formația Poloniei, venită la București cu hotărîrea de-a ocupa primul loc.

Succesul juniorilor este rodul unei munci susținute, desfășurată în cadrul unui plan de pregătire riguros întocmit și început încă din 1969 cînd, cu sprijinul Consiliului Național și al Federației, a luat ființă ca o unitate independentă lotul de juniori. Un aport deosebit l-au adus colectivul de antrenori (**Șt. Ionescu, I. Ganga, V. Crihan**) și dr. **Virgil Ignat**, care a reușit să depășească multe dificultăți în privința menținerii formei sportive a jucătorilor în concordanță cu fiecare etapă de pregătire.

Prima participare la campionatul european de juniori a reprezentativei române a avut loc la începutul anului 1970, în Austria ,unde formația noastră a ocupat doar locul IV, în urma Norvegiei, Italiei și Poloniei. Comportarea, apreciată ca mediocră la timpul cuvenit, s-a datorat în principal unei pregătiri superficiale, lipsă care, de data aceasta, a fost eliminată în cea mai mare parte. Nu-i mai puțin adevărat că intrarea în funcțiune a patinoarului artificial acoperit din București, a patinoarelor artificiale de la Poiana Brașov și Galați (iar acum sînt pe punctul de a fi date în exploatare și alte suprafețe de gheață), a creat condiții de antrenament și selecție mult mai bune decît în trecut.

S-a pus un accent deosebit pe **dezvoltarea forței fizice la tinerii jucători, pe însușirea temeinică a elementelor de tehnică și de tactică, imprimîndu-se echipei un spirit de joc ofensiv**, cu participarea activă a fundașilor la acțiunile de atac și cu replieri rapide în care toți jucătorii își marcau strict adversarii.

Cu multă grijă s-a urmărit un element de mare însemnătate: **evitarea pe cît posibil a fluctuațiilor de formă**, specifice echipelor de juniori.

Un alt aspect care ni se pare semnificativ este acela că, spre deosebire de lotul A, alcătuit aproape fără excepție din jucători de la două cluburi (Steaua și Dinamo), **lotul de juniori are elemente care provin din șase cluburi (Dinamo — 6, Steaua, I.P.G.G. și Avîntul M. Ciuc — cîte 4, Constructorul București și Dunărea Galați — cîte 1). Iată încă un semn bun al lărgirii geografiei hocheiului nostru.**

Urmărind partidele de verificare, jocurile din cadrul „Turneului Prieteniа" și al Campionatului european, ajungem la concluzia că, de pe acum, **în rîndul lotului de juniori activează jucători capabili nu peste multă vreme să împrospăteze echipa națională de seniori. De altfel, Netedu, Tureanu, Axinte, Bandas, Herghelegiu, ar putea fi, după părerea mea, introduși fără teamă în „lotul mare", chiar pentru apropiatul campionat mondial al grupei C din Olanda.**

Indiscutabil, pentru promovarea în continuare a tinerilor jucători de hochei va fi nevoie de o muncă foarte stăruitoare. Lotul de juniori va fi păstrat ca o entitate de sine stătătoare, urmînd ca locul celor care își încheie stagiul să fie luat de alții ca Pișcaru, Petre Ștefanov, Vasile Hutanu, portarul Trandafir — și, de bună seamă, talentele ce se vor mai ivi pe parcurs.

Se impune ca acest joc frumos și util să pătrundă mai adînc în rîndul elevilor, școala fiind, așa cum bine știm, principala pepinieră a performanței. Aflăm că la Galați s-a luat inițiativa ca **orele de educație fizică în șase școli să fie axate în principal pe hochei.** Nu încape îndoială că și la Miercurea Ciuc — după intrarea în funcțiune a patinoarului acoperit — se va încerca același experiment. De altfel, o asemenea acțiune a dat rezultate excelente în U.R.S.S., Cehoslovacia, iar recent în R. D. Germană. Poate n-ar fi rău ca și la București să se încerce același lucru.

Nutrim speranța că factorii de răspundere își vor uni eforturile pentru a asigura echipelor de copii și juniori echipament de protecție, patine și crose la prețuri mai accesibile decît în prezent.

Succesul echipei de juniori a României a demonstrat că hocheiul pe gheață poate fi înviorat în țara noastră și relansat pe orbita marii performanțe.

ing. Al. TEODORESCU
membru
al Biroului F. R. Hochei

IN DIVIZIA B

Pe patinoarul artificial din Miercurea Ciuc au început întrecerile seriei I a diviziei B. În primul joc, Cooperatistul Tg. Secuiesc a dispus de Dinamo Brașov cu 4—2 (2—0, 1—1, 1—1) după un meci de foarte slabă factură tehnică și presărat cu numeroase dureități și eliminări.

Tîrnava Odorheiul Secuiesc —Voința Miercurea Ciuc 6—2 (5—1, 0—1, 1—0)

Tîrnava Odorheiul Secuiesc —Dinamo Brașov 10—2 (4—1, 3—1, 3—0)

Școala sportivă M. Ciuc — Voința M. Ciuc 8—1 (1—0, 5—1, 2—0).

La Galați, în seria a II-a: Comerțul Tg. Mureș — Școala sportivă Gheorghieni 3—2 (1—0, 0—1, 2—1); Dunărea Galați — Metalul Rădăuți 13—1 (4—0, 3—0, 6—1).

— HOCHEI —

DUBLA ÎNTÎLNIRE ROMÂNIA-IUGOSLAVIA

Mîine pleacă la Ljubljana echipa reprezentativă de hochei. Ea va susține în zilele de 12 și 13 ianuarie două meciuri cu selecționata Iugoslaviei. Lotul este următorul: **Dumitraș, Crișan (portari), Varga, Ioniță, frații Florea și Petre Șgincă, Făgăraș, Scheau (fundași), Szabo, Kalamar, Pană, Bășa, Hutanu, Laurențiu Iordan, Gheorghiu, Fodorea, Ștefanov și Boldescu.** Antrenorii echipei: **Z. Czaka și M. Flamaropol**, medic: **dr. V. Ignat**, conducătorul delegației, **Constantin Țico**, președintele colegiului de antrenori al F.R.H.

PROGRAMUL ECHIPEI NOASTRE LA C.M. DIN OLANDA

Organizatorii grupei C a campionatului mondial de hochei, care se va desfășura în Olanda, între 26 februarie și 7 martie, au alcătuit programul jocurilor.

Echipa României va juca astfel: **26.II, la Utrecht**, cu Franța, **27 II, la Rotterdam**, cu Danemarca, **1.III, la Eindhoven, cu Ungaria, 2. III, la Utrecht**, cu Bulgaria, **4.III, la Tilburg**, cu Olanda, **5.III, la Tilburg**, cu Belgia, **7.III, la Geleen**, cu Marea Britanie.

„CUPA FEDERAȚIEI" LA MIERCUREA CIUC?

Între 26 și 31 ianuarie se va desfășura în țara noastră un turneu internațional dotat cu „Cupa Federației române de hochei". Se așteaptă participarea echipelor **Ungariei, Bulgariei, Poloniei** și a formației cehoslovace **Banik C.S.A. Karvina**, cărora li se va adăuga, bineînțeles, **selecționata României.**

Organizatorii studiază posibilitatea de a desemna drept loc de desfășurare a competiției noul patinoar artificial acoperit din Miercurea Ciuc, în caz că el va îndeplini pînă la sfîrșitul lunii condițiile necesare.

La patinoarul acoperit bucureștean continuă o activitate intensă. Paralel cu antrenamentele reprezentativei și ale echipelor de club se desfășoară jocurile din campionatul de juniori al Capitalei.
În imagine: moment din jocul Dinamo- Constructorul.

— POPICE —

La încheierea turului campionatului diviziei A (m)

VOINȚA TG. MUREȘ CONDUCE AUTORITAR

Prima parte a campionatului diviziei masculine A a evidențiat în mod deosebit *formația mureșeană Voința*, care se află în fruntea clasamentului în urma unor rezultate excelente: *din 11 jocuri, Voința Tg. Mureș a pierdut doar unul* (la Reșița, cu C.S.M.) Locul pe care-l ocupă Voința după încheierea turului se datorește, în primul rînd, omogenității echipei pregătite de antrenorul emerit *Tiberiu Szemanyi* și unor jucători deosebit de talentați, cum sînt *L. Martina* (introdus anul trecut și în lotul național), care în meciurile de campionat a realizat o medie valoroasă — 934 p d și juniorul *I. Fodor* (media 881 p d).

Restul echipelor fruntașe, care sînt de forțe sensibil egale, se înșiruie pe locurile 2—5 în clasament, la egalitate de puncte. Printre acestea se află și campioana țării *Petrolul Ploiești*, care în această ediție a competiției nu a mai reeditat succesele cu care ne obisnuise ani de zile. Motivul principal al acestui regres ar fi comportarea sub nivelul la care a jucat în anii trecuți maestrul emerit al sportului *C. Vînătoru*.

Rapid București, aflată pe locul II în ierarhia diviziei, a realizat un adevărat tur de forță, deși a avut suspendat pe timp de șase luni pe V. Măntoiu, unul din cei mai eficace popicari ai giuleștenilor. Lipsa lui a fost suplinită, însă, cu succes de către Al. Vrînceanu și C. Rădulescu, transferat în această perioadă de la Olimpia Reșița.

Cele două echipe promovate în campionat, *Gloria București* și *Petrolistul Cîmpina*, n-au putut ține pasul cu experimentatele lor adversare.

Partidele de campionat au scos în evidență forma bună, constantă, a jucătorilor din lot, care la toate meciurile au jucat la nivelul posibilităților lor și, ceea ce este îmbucurător, ei au obținut rezultate bune și pe arene străine. Omul nr. 1 rămîne tot veteranul *P. Purje* (Flacăra Cîmpina) — cu o medie de 915 p d, cu un punctaj de 1024 — cifră superioară recordului național. Foarte bine au evoluat și popicarii *Gh. Silvestru* (Rafinăria Teleajen) — 926 p d — *I. Tismănaru* (C.S.M. Reșița) 906 — *I. Băiaș* (Olimpia Reșița) — care pînă în toamnă a fost junior — 884 p d, *I. Pădgideanu* (Voința București) — 871 s.a.

Din păcate, nu aceleași concluzii pozitive putem trage în privința comportării juniorilor ce activează în formațiile divizionare, componenți ai echipei naționale care în luna mai se va alinia la startul campionatelor europene de juniori. Dintre ei doar *I. Fodor* (Voința Tg. Mureș) a corespuns pe deplin (cel mai bun rezultat al său fiind de 920 p d avînd o medie de 881 p d). Ceilalți tineri, cum sînt: *C. Voicu* (Voința București) — 900 p d. 852 p d — *C. Cristoi* (C.S.M. Reșița) — 931 p d, 850 p d — și *A. Marcu* (Gloria București) — 891 p d. 809 p d — n-au dat randamentul dorit.

Iată clasamentul după încheierea turului:

1. Voința Tg. Mureș	11	10	0	1	59031 31
2. Rapid Buc.	11	7	0	4	56233 25
3. Flacăra Cîmpina	11	7	0	4	56051 25
4. Olimp. Reșița	11	7	0	4	55730 25
5. Petrolul Pl.	11	7	0	4	55694 25
6. Rafinăria Teleajen	11	5	0	6	57184 21
7. C.S.M. Reșița	11	5	0	6	56671 21
8. Voința Buc.	11	5	0	6	56187 21
9. Gaz metan Mediaș	11	5	0	6	55044 21
10. C.F.R. Tim	11	4	0	7	49172 19
11. Gloria Buc.	11	3	0	8	53186 17
12. Petrolistul Cîmpina	11	1	0	10	53866 13

T. RABȘAN

— SCRIMĂ —

ASALTUL NOUTĂȚILOR

Cu un calendar competițional eșalonat din ianuarie pînă în decembrie (să nu uităm că la sfîrșitul anului abia expirat am avut, în Capitală, o săptămînă încheiată de întreceri!), scrimerii nu prea lasă armele liniștite în rastel, pentru că, atunci cînd nu se desfășoară concursuri, au loc antrenamente în vederea acestora. Iar istoria se repetă la toate nivelurile de trăgători. Pentru unii vin, foarte curînd, campionatele de calificare pe echipe (29—31 ianuarie) sau prima etapă a diviziei B (19—21 februarie); pentru alții se conturează la orizont întîlniri și trofee internaționale ca meciul de tineret la toate armele România—Bulgaria (22—24 ianuarie), cupele Martini la floretă (30—31 ianuarie) și sabie (20—21 februarie).

„TRĂGĂTORII DE ELITĂ" — LA POIANA BRAȘOV

Componenții loturilor naționale au început în ziua de 4 ianuarie, la Poiana Brașov, o scurtă perioadă de pregătire în comun. Printre obiectivele competiționale majore ale fruntașilor scrimei noastre se află campionatele mondiale (Viena, 8—22 iulie) și J.O. de la München. În rîndurile celor convocați la acest stagiu se află titularii formațiilor ce ne-au reprezentat la C.M. din 1970, floretistele **Ileana Drimbă, Olga Szabo, Maria Vicol, Ana Pascu, Ecaterina Stahl**, floretiștii **Țiu, Mureșan, Haukler, Falb, Ardeleanu**, spadasinii **Al. Istrate, Pongrat, Iorgu, Dutu**, sabrerii **Vintilă, Nicolae, Irimciuc, D. Popescu.** Lor li s-au alăturat o serie de elemente de perspectivă ca **Ana Halchin, Adriana Morosan, Petrus, Ursovici, Dinu, Podeanu, Cărămidă, Marin s.a.**

Colectivul de antrenori (**A. Vilcea, I. Zilahi, Gh. Matei, C. Stelian, P. Ghinju, D. Mustață, L. Glișcă**) avînd în frunte pe antrenorul federal **V. Chelaru** a făgăduit ferm, în fața conducerii federației de resort, că va utiliza la maximum — în limite raționale — timpul afectat acestor pregătiri.

O VESTE BUNA DE LA CLUJ...

Secția de scrimă a Clubului sportiv muncitoresc din Cluj care, ani de-a rîndul, și-a desfășurat activitatea în diferite săli de educație fizică ale școlilor din oraș, a pășit în noul an într-o postură fericită, aceea de „chiriaș principal" al unei săli spațioase ce va permite, o bună desfășurare a antrenamentelor conduse de **A. Gurath** și **Z. Rohony.**

LA SATU MARE, ACELAȘI VIU INTERES

Judecînd după efectivul secțiilor de scrimă din Satu Mare (Olimpia și Școala sportivă), sportul acesta continuă să se bucure de un larg interes în rîndul localnicilor. Peste 200 de trăgători se perindă în sala clubului Olimpia care, firește, a devenit neîncăpătoare. Dar, după cîte am fost informați, problema spațiului se va rezolva în parte, printr-o extindere într-o sală situată în continuarea celei ocupate, în prezent, de scrimerii Olimpiei. **„Peste doi ani sper să prezentăm un nou lot de autentice talente"** — ne-a spus **St. Haukler** care îl secondează pe antrenorul emerit **Alexandru Csipler** în activitatea de pregătire a trăgătorilor tineri din acest oraș.

EXPECTATIVA LA CONSTANȚA

Secția de scrimă a clubului Farul din Constanța care a format, sub îndrumarea modestului dar priceputului antrenor **M. Echimenco**, o serie de floretiste valoroase: **Aniuța Alexandrov**, surorile **Ana și Nina Halchin, Elena Pricop**, își desfășoară activitatea în condiții vitrege din lipsa unei săli. Vizita antrenorului federal V. Chelaru părea să fi avut ecou la conducerea clubului. Între timp s-au produs însă schimbări importante la „Farul". Să sperăm că noua conducere a clubului va manifesta interesul cuvenit și pentru scrimă.

SE CAUTA STINGACI...

...Unde? La Craiova, antrenorul secției clubului Electroputere, P. Ghinju, care a adăugat la faima Cetății Bănilor și pe aceea de fief al spadasinilor, face investigații în rîndul tinerilor din oraș, pentru a descoperi **„vre-o cinci stîngaci"**. Explicația e simplă. Așa cum, în box, posesorii gărzii inverse sînt incomozi pentru adversarii lor, în scrimă, de asemenea, un trăgător stîngaci are un atu evident în fața altuia care mînuiește arma, în mod obișnuit, cu dreapta. **„Cîțiva spadasini stîngaci, înzestrați și cu celelalte calități fizice necesare, bine pregătiți sub raport tehnic și tactic, ar putea duce reprezentativa țării noastre în rîndul celor mai bune din lume"** — ne-a spus, cu multă convingere, antrenorul craiovean.

O CARTE ORIGINALA

Și în București sînt noutăți în domeniul scrimei. Antrenorul secției de specialitate de la I.E.F.S., **J. Istrate**, a predat editurii „Stadion" o lucrare originală intitulată **„Tactica scrimei"** ce urmează să apară în cursul acestui an. Se pare că, în literatura mondială de specialitate, nu există o lucrare consacrată exclusiv problemelor tactice, așa încît viitorul titlu din planul editurii sportive, are mari șanse să fie primit cu un interes deosebit nu numai de antrenorii și sportivii noștri dar chiar și peste hotare.

Sebastian BONIFACIU

— TENIS DE MASĂ —

ÎN ÎNTRECERE — SPERANȚELE

TIMIȘOARA 8 (prin telefon). — De azi și pînă duminică, sala de sport nr. 2 din Timișoara găzduiește în continuarea campionatului de calificare întrecerea celor mai bune palete din rîndul viitoarelor speranțe ale tenisului de masă românesc. La această ediție participă 9 echipe ale junioarelor și 10 echipe ale juniorilor Rezultatele înregistrate în prima zi: **junioare:** Spartac București — C.S.M. II Cluj 5—1, Spartac București — Școala Sportivă Petroșani 5—1, C.S.M. I Cluj — C.S.M. II Cluj 5—1, Spartac București — Școala sportivă Buzău 5—4, Voința Arad — Montorul Pitești 5—4, Școala sportivă Buzău — Voința Arad 5—3, Voința București — C.S.M. Iași 5—3, Montorul Pitești — C.S.M. II Cluj 5—1, C.S.M. I Cluj — Școala sportivă Petroșani 5—1.

Juniori: C.S.M. Iași — Voința București 5—0, C.S.M. Cluj — Comerțul Tg. Mureș 5—3, Rovine Craiova — Cutezătorii Buzău 5—2, Constructorul Hunedoara — Voința București 5—0, C.S.M. Iași — Sănătatea Tr. Severin 5—3, Politehnica București — Prefabricate București 5—2, Rovine Craiova — Comerțul Tg. Mureș 5—3, Cutezătorii Buzău — Voința București 5—0, Constructorul Hunedoara — Sănătatea Tr. Severin 5—3, C.S.M. Iași — Prefabricate București 5—3, Politehnica București — C.S.M. Cluj 5—3, Constructorul Hunedoara — Rovine Craiova 5—2 și Politehnica București — Sănătatea Tr. Severin 5—2.

P. ARCAN — coresp. principal

O REPRIZĂ CU... ANTRENORUL EMERIT MARCU ȘPACOV

— Începutul noului an v-a găsit, intrat proaspăt în posesia titlului de antrenor emerit. Cum vreți să onorați în viitor această înaltă distincție?

— *Prin acordarea titlului de antrenor emerit mi s-a recunoscut mult mai mult decît a fost modesta mea contribuție în depistarea și formarea boxerilor. În cei aproape 45 de ani petrecuți în sălile de box mi-au trecut prin mînă mii de elevi. Dintre aceștia, cîțiva au adus, prin rezultatele obținute, medalii și glorie sportivă țării noastre. Și de acum înainte, atît cît îmi stă în puteri, nu voi precupeți nici un efort pentru a aduce serviciii cît mai mari boxului românesc.* (P. Iv.)

CONTRIBUȚIA CLUBULUI DINAMO BUCUREȘTI

(Urmare din pag. 1)

s-a oprit prea mult nici la succesele recente sau cele previzibile, ci, dimpotrivă, a atacat vehement tocmai acele sectoare care sînt pe cale de a-și pierde creditul, care implică o mobilizare totală, dacă vor să participe la banchetul olimpic al clubului. N-a fost deloc menajată secția de atletism, care a pierdut pe drum 15 din cei 20 de candidați propuși în 1969. Au fost supuse unei temeinice analize critice secțiile de ciclism, călărie și volei, care au dat mari bătălii pentru a se impune din nou, în loc să-și fi asigurat din vreme (prin rezultate) recunoașterea oficială în loturile olimpice.

Remarcabil este faptul că (deși cu oarecare întîrziere) s-a pus în vedere tuturor sportivilor și tuturor sportivilor că **în opera de selecție olimpică va fi apreciat nu rezultatul brut** (cu orice rezonanță pe plan național), **ci numai raportat la nivelul internațional.**

Cu asemenea premise, sînt întrunite condițiile pentru a putea nădăjdui că la clubul dinamoviștilor bucureșteni pregătirea olimpică se va bucura de grija cuvenită.

SECȚIILE AU RĂSPUNDEREA PREGĂTIRILOR

Trecînd la analiza parțială pe ramuri de sport, vom sublinia trăsăturile principale ale situației. La **atletism**, vestea cea mai bună este aceea că **Mihaela Peneș** a reluat antrenamentele de condiție fizică și cele tehnico-specifice, în limitele permise de vreme, împreună cu antrenorul **Ion Benga** și **Titus Tatu**. Fondistul **Nicolae Mustață**, care nu și-a găsit ritmul în probele de pistă, va face o ultimă tentativă de a-și dovedi valoarea, la campionatele europene de la Helsinki, de anul acesta, cînd speră să urce pe podiumul premianților la proba de maraton, pentru a-și cuceri un loc în lotul olimpic. Secția de atletism ar putea să-și amelioreze rezultatele dacă nu ar colabora atît de sporadic ca pînă acum cu cabinetul medical și cu cel metodic.

Secția de **tir** perpetuează o atmosferă de lucru conservatoare, cu antrenamente puține și de slabă calitate, efectuate în virtutea inerției, ceea ce desigur nu favorizează obținerea de rezultate satisfăcătoare. Numai talentul unor trăgători nu poate înlocui munca, dăruirea, puterea de concentrare. În alt domeniu a greșit secția de **ciclism** a clubului: posedînd elemente extrem de talentate, dar abordînd fără discernămînt tot felul de competiții, secția a neglijat acea probă clasică în care putea obține satisfacții olimpice și care cerea o consacrare exclusivă. Deși destul de tîrziu, timpul încă nu e pierdut pentru a încerca specializarea unei puternice echipe de 100 km contratimp. La fel, secția de **călărie** — deși cu doi călăreți **(Vlad și Recer)** de bună talie — a risipit ocaziile de a dovedi (așa cum pretinde astăzi) că la proba completă olimpică echipa română ar putea ocupa unul din locurile 3—6. Firește, la asemenea ambiții este necesar un program internațional mai bogat și un manej de iarnă mai apropiat decît cel de la Lugoj.

Dimpotrivă, secția de **caiac-canoe**, beneficiind de o înțeleaptă ghidare din partea antrenorului emerit **Radu Hutan**, se află în fruntea lotului olimpic dinamovist. Speranțele ei se traduc în angajamentul de a pregăti cîte trei echipe tinere la fiecare probă olimpică, adică acelea spre care se orientează acum în exclusivitate. Din utila experiență a acestei secții, remarcăm eficiența reintroducerii înotului în metodica de antrenament. Fără a se plînge prea mult de lipsa unui bac de iarnă corespunzător, secția are curajul să vizeze două titluri olimpice (ceea ce-i stă la îndemînă și ceea ce-i dorim din tot sufletul!).

MOBILIZAREA TUTUROR FACTORILOR

Exemplul cîtorva secții nu poate da firește imaginea globală a muncii într-un club mare cum e Dinamo. Sînt însă cîteva trăsături generale pe care este necesar să le subliniem. Antrenorii clubului trebuie **să-și impună criterii de selecție mult mai riguroase**, pentru că apropierea jocurilor nu permite aprecieri superficiale. Este semnificativ faptul că din pepiniera „Tînărul dinamovist" au fost selecționați, cu trei ani în urmă, 36 de tineri, dintre care doar 6 mai figurează în cadrele olimpice de azi. **Desfășurarea procesului instructiv-educativ trebuie susținută cu o adecvată pregătire psihologică**, precum și cu asigurarea unui climat moral. Actele de indisciplină înregistrate la secțiile de atletism, lupte, volei fete, gimnastică fete, nu fac cinste clubului. **Cabinetul metodic va pune la dispoziție toată bateria mijloacelor sale tehnice și științifice** (filme, kinograme, materiale documentare etc.), pentru a se putea întocmi în chip optim „dosarul olimpic" al fiecărui candidat dinamovist.

În ciuda acestor observații, orice vizită în parcul din Șos. Ștefan cel Mare dezvăluie stupul de hărnicie sportivă care este clubul Dinamo. Din păcate, pe aleile parcului, în incintele sportive nici o placardă, nici un afiș nu invită, nu îndeamnă la ambiție olimpică. Firește că nu această omisiune îi va împiedica pe membrii clubului să se mobilizeze pentru obținerea unor performanțe cu adevărat de nivel mondial, care să asigure sportului românesc o participare demnă la Jocurile Olimpice din 1972.

DEZBATERI SINCERE ȘI MĂSURI EFICIENTE

(Urmare din pag. 1)

și virstnici. Dovadă este faptul că în 1970 toate secțiile fabricii s-au întrecut în 12 concursuri de orientare turistică. La acestea au luat parte 500 de muncitori. Dintre aceștia s-au detașat cîteva echipaje care au luat parte la numeroase concursuri organizate de Consiliul județean. „Este important de reținut faptul, a precizat tovarășul Burdan, că TOATE TINERELE de la fabrica de ceasuri FAC SPORT. Ele sînt angrenate, deopotrivă, în competițiile de șah, orientare turistică și tenis de masă. Acum au hotărît să formeze o echipă de volei și una de popice".

De un foarte substanțial sprijin se bucură sportul din partea conducerii întreprinderii, a organizației de partid și din partea comitetului sindicatului. Directorul fabricii, Iosif Berent, luînd parte la adunare, a promis în continuare sprijin asociației sportive.

Ca o recunoaștere a muncii pasionate, dedicate sportului în 1970, în funcția de președinte al asociației a fost desemnat maistrul Ion Mihailovici ,același care a ocupat și pînă acum această funcție.

★

Ne-a reținut atenția, cu ocazia adunării de la fabrica de zahăr, faptul că, pe lîngă membrii asociației, au ținut să fie prezenți și numeroși tineri din cartierul unde este amplasată întreprinderea. Explicații, în legătură cu acest detaliu, ne-a furnizat metodistul consiliului județean, tovarășul Gh. Toth, prezent la adunare. „Diferitele manifestări sportive organizate de consiliul asociației fabricii de zahăr exercită o atracție deosebită asupra copiilor și tinerilor din cartier. Dacă la început aceștia erau simpli spectatori ai meciurilor de fotbal, volei și popice, cu timpul ei au devenit competitori. Firește, nu trebuie să se înțeleagă că participarea acestora este, cumva, folosită de consiliul asociației pentru a trece în „activul" său manifestările". Promotorul bogatei activități sportive este consiliul asociației. Acesta a mobilizat muncitorii la amenajarea popicăriei, a cîtorva bărci cu motor pentru plimbări pe Mureș. Aceste două sporturi, ca și turismul săptămînal la Băile Felix, Herculane, la Băile Lipova sînt cele mai îndrăgite. Să nu uităm fotbalul: 4 echipe masculine și un „11" feminin fac deseori deliciul celorlalți membri ai asociației care devin spectatori pasionați ai meciurilor.

Cu ocazia adunării, membrii asociației au ținut să mulțumească în mod deosebit președintelui lor, muncitorul Traian Simandan, pentru priceperea de care a dat dovadă în munca de activist sportiv. Tot el a fost desemnat pentru a fi în continuare președinte al asociației sportive.

PÎNĂ ACUM, NUMAI FOTBAL...

Adunarea pentru desemnarea consiliului asociației sportive „Victoria" din Focșani a constituit un bun prilej de analiză a activității desfășurate în 1970. Salariații întreprinderii de industrie locală, prezenți la acest moment de bilanț, au scos în evidență — după cum ne informează N. Bobocea, metodist la C.J.E.F.S. Vrancea — interesul și pasiunea cîtorva iubitori ai sportului pentru ca echipa de fotbal să se mențină în campionatul județean. Dar la atît s-a rezumat, de-a lungul unui an, întreaga muncă a consiliului asociației. Prea puțin s-a făcut, după cum a reieșit pregnant din discuții, pentru ca numărul mare al salariaților să fie angrenați în diversele acțiuni sportive și de agrement, posibile a fi organizate. S-ar fi putut — de exemplu — inițiia întreceri de volei și șah între secții, disciplinele amintite bucurîndu-se de o largă adeziune. Nimeni, însă, din conducerea asociației nu s-a ocupat de aceasta. Vorbitorii au arătat că dacă exista interes se puteau amenaja un teren de volei și o arenă de popice. S-a criticat și faptul că activitatea consiliului asociației s-a desfășurat fără să fi avut la bază un plan de acțiuni. Din această cauză nu au fost antrenate grupele sindicale, nu s-au încasat cotizațiile membrilor asociației sportive, într-un cuvînt nu s-a obținut randamentul scontat de la cei chemați să transforme în ore plăcute și folositoare sănătății o parte a timpului liber al salariaților.

S-a hotărît, în consecință, ca în funcția de președinte al consiliului asociației sportive să fie desemnat un iubitor al sportului: inginerul șef al întreprinderii, T. Florea. Președintele nou instaurat s-a angajat să colaboreze cu ceilalți membri ai consiliului, cu responsabilii grupelor sindicale pentru ca activitatea sportivă de masă să se ridice la nivelul posibilităților dar, îndeosebi, la nivelul cerințelor celor cîtorva sute de salariați.

CRITICI ÎNTEMEIATE LA METALUL TURNU SEVERIN

Asociația sportivă **Metalul Turnu-Severin** a ținut zilele trecute adunarea pentru analiza activității și desemnarea consiliului asociației. Ședința s-a bucurat de participarea tovarășilor ION RADU membru al Biroului Județean al P.C.R. și președinte al Consiliului Județean Sindical, EMANOIL POPESCU, președintele Consiliului Municipal Sindical, CONSTANTIN BOGDAN, președintele C.J.E.F.S. Mehedinți, EMIL MODÎLCA ing. șef la Uzina de vagoane.

La adunare s-au dezbătut probleme stringente ale activității de la Metalul Turnu Severin. A fost criticată starea stadionului 1 Mai, în special a gazonului, care este mult solicitat de antrenamentele și jocurile oficiale a 8 echipe, dar nu este îngrijit de nimeni. Cel mai mare stadion al orașului se află în întreținerea și exploatarea I.G.O., dar interesele acestei întreprinderi în folosirea lui rațională sînt reduse astfel încît s-au făcut propuneri ca această mare bază sportivă să fie dată în folosință și exploatare asociației Metalul.

O altă problemă mult dezbătută a fost cea referitoare la situația boxului severinean. Cu ani în urmă în frumosul oraș dunărean au fost o serie de pugiliști care au ajuns chiar pînă în loturile reprezentative. De la un timp, însă, nu s-a mai auzit decît sporadic despre activitatea boxerilor din acest municipiu. Pentru redresarea acestei ramuri sportive s-a propus readucerea secției de box de la M.E.V.A. la Metalul, deoarece majoritatea sportivilor secției sînt angajați ai Uzinei, sau sînt elevi ai școlilor profesionale. O secție a cărei activitate a nemulțumit în totalitate a fost și cea de rugby. Rezultate slabe, amenințarea cu retrogradarea, actele de indisciplină ale jucătorilor au fost pe bună dreptate serios criticate; arătîndu-se că această stare de lucru se datorează faptului că echipa este formată din rugbyști din afara uzinei.

În cuvîntul său președintele C.J.E.F.S. **Constantin Bogdan** a criticat activitatea sportivă de masă a asociației, subliniind faptul că mulți salariați ai uzinei ar dori să practice o ramură de sport, dar că nu au această posibilitate decît într-o prea mică măsură și că este de datoria noului consiliu să ia măsuri eficiente în această direcție.

Gheorghe MANAFU — coresp.

DUMINICĂ LA POIANA BRAȘOV, ÎNTRECERI STUDENȚEȘTI

PRIMUL CONCURS INTERNAȚIONAL DE SCHI, ORGANIZAT SUB EGIDA F.I.S.U.

Lista participanților. Mai sînt așteptate confirmări din partea unor cluburi universitare din Bulgaria, Polonia, Elveția și Austria

Sîmbătă și duminică, clubul sportiv Politehnica Brașov organizează la Poiana Brașov (Postăvarul) ediția a 4-a a concursului de schi ce se desfășoară sub egida F.I.S.U. (Federația internațională a sportului universitar). La această competiție și-au confirmat pînă în prezent participarea: clubul **Akademik (Ljubljana)** cu o echipă formată din 3 studenți și 2 studente; o a doua echipă iugoslavă **(Akademik-Pristina)**, o echipă cehoslovacă **(Slavia-Tehnika Brno)** și o echipă finlandeză **(Saul)**. Mai sînt așteptate confirmări din partea unor cluburi studențești din **Bulgaria, Polonia, Elveția** și **Austria**. Studenții noștri vor fi reprezentați nu numai de echipa clubului organizator, **C. S. Politehnica Brașov**, ci și de echipele centrelor universitare **București** și **Cluj**.

Programul primului concurs internațional din acest sezon, la noi în țară, este următorul:

Sîmbătă: **slalom uriaș (o manșă); ora 12 — studente; ora 12.30 — studenți.**

Duminică: **slalom special (două manșe): ora 11 — studente; ora 12.30 — studenți.**

Stratul de zăpadă destul de subțire și pe pantele superioare ale Postăvarului are șansă să crească pînă la orele primelor starturi, de miercuri dimineață ninsoarea făcîndu-și din nou apariția la munte.

În ipoteza în care slalomul uriaș nu se va putea disputa din cauza zăpezii insuficiente, va fi înlocuit cu un slalom special, care se va disputa sîmbătă la aceleași ore ca și cel de duminică și pe aceeași pîrtie, adică pe prima parte a „pîrtiei Lupului" (între cabanele Cristianul Mare și Postăvarul). **(M. B.)**

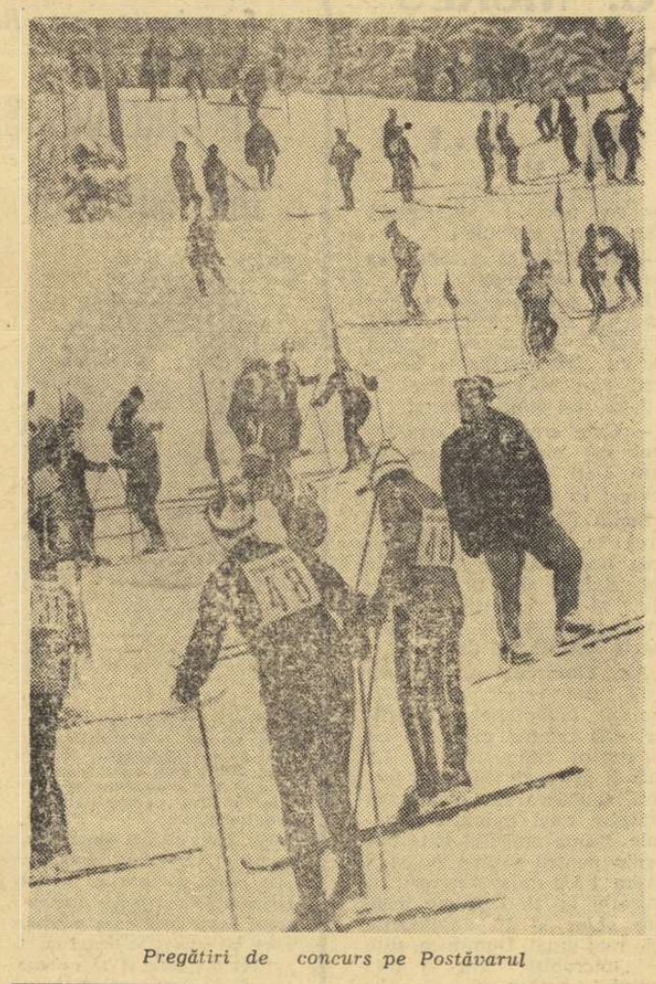

Pregătiri de concurs pe Postăvarul

„CUPA CARAIMANUL"

La 16 și 17 februarie, asociația CARAIMANUL organizează la Bușteni, *primul concurs internațional de fond, pentru juniorii care se pregătesc anul acesta în vederea campionatelor europene și a celor balcanice.* Organele locale sprijină cu mult entuziasm tînăra asociație care are de trecut un pretențios examen.

Într-adevăr, pînă acum *și-au anunțat participarea fondiștii sovietici* (campioni ai Europei la ștafetă și în cursa individuală a juniorilor), *cei bulgari, polonezi* și *cehoslovaci.*

Se așteaptă confirmările de la tinerii fondiști din R. D. Germană și Iugoslavia.

sportul în lume

CUM SE VA DESFĂȘURA VIITORUL TURNEU FINAL AL C.M. DE FOTBAL

CELE 8 ECHIPE CALIFICATE ÎN SFERTURI VOR FI ÎMPĂRȚITE ÎN DOUĂ GRUPE ȘI SE VOR ÎNTRECE DUPĂ SISTEMUL CAMPIONAT. PRELIMINARIILE, ÎNTRE 1 OCTOMBRIE 1971 — 31 DECEMBRIE 1973.

ATENA 7 (Agerpres). — În cadrul ședinței de lucru a Federației internaționale de fotbal s-a stabilit ca la viitorul campionat mondial, care va avea loc în anul 1974 în R. F. a Germaniei, NUMĂRUL ECHIPELOR PARTICIPANTE LA TURNEUL FINAL SĂ FIE DE 16.

Aceste echipe urmează, ca și pînă acum, să fie repartizate în 4 grupe.

Primele două echipe calificate din fiecare grupă vor avea dreptul să joace în sferturile de finală, care, spre deosebire de pînă acum, SE VOR DISPUTA DUPĂ ALT SISTEM.

Cele 8 echipe calificate în „sferturi" VOR FI REPARTIZATE ÎN DOUA GRUPE: **A și B.**

MECIURILE DIN GRUPE SE VOR JUCA DUPĂ SISTEMUL, FIECARE CU FIECARE (ca și în optimi).

Pentru fiecare meci cîștigat se vor acorda 2 puncte, 1 punct pentru meci egal și zero puncte pentru joc pierdut. ÎN FINALA COMPETIȚIEI SE VOR ÎNTÎLNI ECHIPA CLASATA PE PRIMUL LOC ÎN GRUPA A CU CEA CARE A OCUPAT PRIMUL LOC ÎN GRUPA B.

Golaverajul va departaja echipele în caz de egalitate de puncte. În cazul că nici golaverajul nu va despărți echipele, atunci se va da prioritate în clasament echipei care a înscris cele mai multe goluri.

PENTRU STABILIREA CLASAMENTULUI FINAL DE LA 1 LA 8, CELELALTE ECHIPE VOR JUCA ÎNTRE ELE, ADICĂ CEA CLASATA PE LOCUL DOI DIN GRUPA A CU RESPECTIVA DIN GRUPA B ș.a.m.d.

Printre altele s-a mai stabilit ca fiecare echipă care a cîștigat pînă acum cupa „Jules Rimet" să primească o „copie" a acestui trofeu. Originalul este păstrat de echipa Braziliei, care a cucerit campionatul mondial de trei ori alternativ.

TROFEUL „JULES RIMET" A FOST ÎNLOCUIT CU „CUPA MONDIALĂ FIFA".

S-a mai hotărît ca termenul de înscriere la noua ediție a campionatului mondial din anul 1974, să expire la 30 iunie 1971.

Meciurile preliminarii vor avea loc în perioada 1 octombrie 1971—31 decembrie 1973. După preliminarii, cînd se vor cunoaște cele 16 echipe participante la turneul final, acestea vor fi repartizate în cadrul unei ședințe speciale care va avea loc în luna ianuarie 1974.

TURNEUL FINAL AL CAMPIONATULUI MONDIAL VA ÎNCEPE LA 14 SAU 21 IUNIE 1974.

fotbal meridiane

ECHIPA FRANȚEI ȘI ÎNCEPE AZI TURNEUL ÎN AMERICA DE SUD

Selecționata de fotbal a Franței a sosit la Buenos Aires în vederea meciului amical cu echipa Argentinei, programat astăzi în acest oraș. Cele două echipe se vor întîlni din nou la 12 ianuarie, la Mar Del Plata.

HAMBURGER S. V. ÎN MEXIC

Echipa Hamburger S. V. a susținut a doua întîlnire în Mexic, terminînd la egalitate: 2—2 cu formația F. C. Toluca. În primul joc, fotbaliștii vest-germani învinseseră cu 4—0 echipa Puebla. În cadrul unei frumoase festivități, cunoscuții jucători vest-germani **Uwe Seeler** și **Willi Schulz**, membri ai echipei R. F. a Germaniei, au fost sărbătoriți de oficialitățile sportive mexicane.

ARSENAL ÎN FINALĂ

În „Cupa ligii engleze" la fotbal, Arsenal s-a calificat în finală. Fotbaliștii londonezi au învins în semifinală cu 3—0 echipa Yeovil-Sommerset.

RIVA REINTRĂ LUNA VIITOARE

Renumitul fotbalist italian Luigi „Gigi" Riva, care a fost grav accidentat în cursul meciului Italia—Austria, și-a început antrenamentele și va putea reintra în echipa sa, Cagliari, la sfîrșitul lunii februarie.

★

La Madrid, întîlnirea dintre o selecționată spaniolă și Dynamo Zagreb s-a încheiat cu victoria gazdelor cu 4—1 (0—0), prin golurile marcate de **Viberti, Capon, Ortuno** și **Peiro.**

MARILE SURPRIZE ALE BOXULUI MONDIAL

Renumiți campioni ai „careului magic" au cedat centurile, pierzînd înainte de limită

Purtătorii centurilor cu diamante, de la categoria muscă la cea grea, au avut de înfruntat, în 1970, adversari redutabili, care s-au dovedit adesea și foarte expeditivi. Pe drept cuvînt, putem afirma că reintoarcerea în ring a mult comentatului boxer de culoare, Cassius Clay, **și insuccesul prin K.O. înregistrat de ex-campionul mondial, italianul** Nino Benvenuti, **au constituit punctele de atracție ale sezonului „pro" care a trecut.**

După ultimul său meci, cîștigat prin K.O. în fața lui **Zora Folley** (28 aprilie 1967), revenind în ring după mai bine de 3 ani, Clay a reușit să-l surclaseze pe **Quarry** și apoi, cu 57 de secunde înaintea încheierii celor 15 runduri, să-l pună K.O. pe prelata de la Madison, pe rezistentul argentinian **Oscar Bonavena.**

Acum, în anul în care am pășit, a început marea bătălie pentru oficializarea meciului dintre **Frazier**, actualul deținător al centurii, și Clay, meci care va bate fără îndoială toate rețetele de încasări de pînă în prezent și va lăsa în umbră memorabila întîlnire **Dempsey-Tunney**, care deținea pînă acum titlul de „partida secolului".

Frumosul mijlociu italian, Nino Benvenuti, a avut un an nefast. Surclasat pe ringul

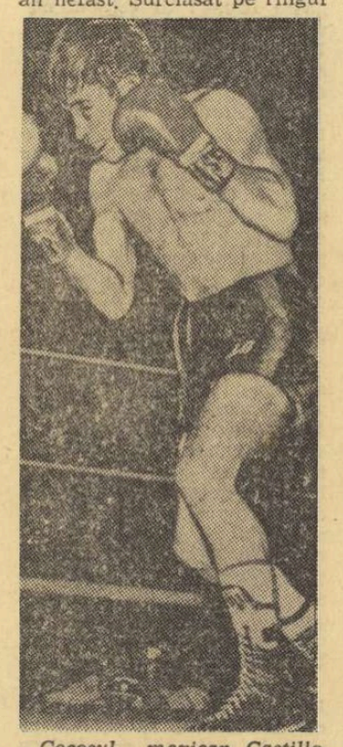

Cocoșul mexican Castillo, autorul celei mai mari surprize a anului 1970.

de la Palazzo dello Sport de argentinianul **Carlos Monzon**, Benvenuti a început să se pregătească pentru revanșă. Recent, italianul a declarat că probabil la 15 martie, la San Remo sau la Roma, îi va învinge înainte de limită pe argentinian. O altă mare surpriză a anului a constituit-o înfrîngerea prin K.O. tehnic a fostului campion al semimijlociilor, mexicanul **Jose Napoles**, omul care-l ridiculizase pe Griffith și care era neînvins în carieră. El a pierdut centura în fața unui boxer mai puțin cunoscut, **Backus**, clasat pe locul 7 în ierarhia mondială. Nu putem trece cu vederea alte două mari surprize de proporții. Mexicanul **Jesus Chuco Castillo** (cocoș) a întrerupt seria celor 54 de victorii consecutive ale colegului său de sală, **Ruben Olivares**, răpindu-i centura mondială, iar filipinezul **Erbito Salvarria** l-a surclasat pe tailandezul Chionoi, care se părea că nu mai are adversari la „muscă". Celebrul mexican **Vicente Saldivar** a predat și el centura „penelor", fiind net învins de japonezul **Shibata.** Un singur boxer european și anume scoțianul **Ken Buchanan**, campion al lumii la categoria ușoară, este unanim recunoscut ca deținător al centurii de toate federațiile și asociațiile internaționale care conduc destinele boxului profesionist. Este bine să reamintim că Buchanan l-a învins de o manieră senzațională pe panamezul **ISMAEL LAGUNA.**

Anul 1971 se anunță „tare" în evenimente de prima mînă în boxul mondial. Putem afirma fără exagerare că în sezonul care vine lista campionilor lumii va suferi serioase modificări.

Paul OCHIALBI

CAMPIONII MONDIALI ȘI ȘALANGERII LOR OFICIALI

Muscă: ERBITO SALVARRIA (Filipine), șalanger **Chartchai Chionoi** (Tailanda);
Cocoș: JESUS CHUCO CASTILLO (Mexic), șalanger **Ruben Olivares** (Mexic);
Pană: KUMICKI SHIBATA (Japonia), șalanger **Vicente Saldivar** (Mexic);
Semiușoară: HIROSHI KOBAYASHI (Japonia), șalanger **Yoshiaki Numata** (Japonia);
Ușoară: KEN BUCHANAN (Scoția), șalanger **Ismael Laguna** (Panama) sau **Carrasco Pedro** (Spania);
Semimijlocie: BILLY BACKUS (S.U.A.), șalanger **Jose Napoles** (Mexic);
Semimijlocie „juniori": BRUNO ARCARI (Italia) versiunea WBA și **N. LOCCHE** (Argentina), versiunea altor foruri internaționale;
Mijlocie mică: CARMELO BOSSI (Italia), șalanger **Freddie Little** (S.U.A.);
Mijlocie: CARLOS MONZON (Argentina), șalanger **Nino Benvenuti** (Italia);
Semigrea: vacant. Competitori probabili: **Bob Foster** (S.U.A.), **Jimmy Dupree** (S.U.A.) și **Dick Tiger** (Nigeria);
Grea: JOE FRAZIER (S.U.A.), șalanger **Cassius Clay** (S.U.A.).

TELEX • TELEX • TELEX

În finala probei de simplu masculin din cadrul turneului internațional de tenis (juniori) de la Ciudad de Mexico se vor întîlni suedezul Tenny Svensson și mexicanul Raul Ramirez. În semifinale, Ramirez l-a învins cu 6—4, 6—3 pe australianul Adie Kourin, iar Svensson a dispus cu 1—6, 6—2, 8—6 de mexicanul Octavio Martinez. În semifinalele probei de dublu bărbați s-au înregistrat următoarele rezultate: Martinez, Ramirez (Mexic) — Herrera, Higueras (Spania) 6—2, 6—4; Svensson, Johansson (Suedia) — Jankowski, Roman (Cehoslovacia) 7—5, 11—9.

■

Proba de combinată nordică din cadrul concursului internațional de schi de la Sapporo a revenit finlandezului Miettinen cu 211,5 puncte. Cursa de 15 km fond a fost cîștigată de japonezul Sasaki, cronometrat în 55:15.6.

■

Cunoscutul boxer american de culoare Tom Bethea (cat. mijlocie), unul din puținii învingători ai fostului campion mondial, italianul Benvenuti, va evolua la sfîrșitul acestei luni în Europa. Bethea îl va întîlni la Marsilia pe Claude Bouttier, marea speranță a pugilatului francez.

■

Concursul internațional de ciclocros desfășurat la Erlach (Elveția) a fost cîștigat de campionul belgian Eric de Vlaeminck, cronometrat pe distanța de 30 km cu timpul de 55,40. Pe locul secund s-a clasat elvețianul Peter Frischknecht — la 8 sec. urmat de compatriotul său Herman Gretener și cehoslovacul Hejdek Kubicek — ambii la 15 secunde.

■

Campionul mondial de box la cat. ușoară, scoțianul Ken Buchanan, își va pune titlul în joc la 12 februarie. El se va întîlni cu fostul deținător al centurii, americanul Mando Ramos. Meciul se va disputa la Los Angeles. În caz de victorie, Buchanan va acorda revanșa unui alt fost campion mondial al categoriei, Ismael Laguna (Panama).

■

Peste cîtva timp se va înființa la Montreal prima echipă profesionistă de fotbal. Această echipă va participa la campionatul canadian alături de 9 formații amatoare. Echipa se va numi „Olimpia"-Montreal. Conducerea noului club intenționează să-l angajeze ca antrenor pe francezul Albert Batteaux.

Finlandezul K. Kangasniemi — record mondial la haltere

HELSINKI 7 (Agerpres). Cu prilejul unui concurs de haltere, care a avut loc la Kotka (Finlanda), cunoscutul recordman finlandez Kaarlo Kangasniemi a stabilit un nou record mondial la categoria grea (stilul „smuls") cu performanța de 166 kg. Vechiul record mondial era de 165,500 kg și aparținea aceluiași sportiv.

În campionatul de baschet

DINAMO BUCUREȘTI LA PRIMA ÎNFRÎNGERE: 66-71 CU „U" TIMIȘOARA!

TIMIȘOARA, 7 (prin telefon, de la trimisul nostru). În eleganta sală Olimpia din localitate au început întrecerile celui de al doilea turneu din cadrul returului diviziei masculine A la baschet, care cuprinde etapele 5, 6, 7 și 8 deosebit de interesante prin programarea unor partide de mare importanță pentru viitoarea configurație a clasamentului. Prima constatare, îmbucurătoare, este aceea că toate participantele luptă cu multă ambiție, ceea ce face ca disputele, chiar dacă nu sînt toate echilibrate, să ofere spectacole frumoase.

Cel mai atrăgător joc s-a desfășurat între Universitatea Cluj și Politehnica Galați, revanșa întîlnirii pierdute în tur de clujeni la diferență minimă. Și de această dată partida a fost extrem de echilibrată, iar în final a devenit dramatică. Clujenii au condus în toată repriza întîi (16—9, min.8; 30—22, min. 14) și multă vreme în cea secundă (53—49, min. 33), dar indisponibilitatea lui Rühring (la începutul reprizei a doua) s-a făcut tot mai mult simțită, astfel că în min. 38 gălățenii au izbutit să ia conducerea (63—62, coș înscris de Baltag). Mai mult chiar, ei au obținut în ultimul minut un avans de 3 puncte, care în mod normal era decisiv. Dar un fault și apoi o pasă greșită (interceptată de L. Moraru și fructificată de Demian) a adus egalarea în ultima secundă. În prelungiri, Demian, Vizi, Ronay și Simon au obținut 10 puncte, dar victoria clujenilor a atîrnat totuși de un fir de păr, deoarece cu două secunde înaintea fluierului final (scor 77—75 pentru „U" Cluj) gălățeanul Moraru a beneficiat de două aruncări libere. A ratat-o însă pe prima, ceea ce a determinat succesul la limită al Universității Cluj: 77—76.

În rest, vom sublinia victoriile surprinzător de ușoare realizate de I.E.F.S. asupra Polithnicii Cluj (într-o întîlnire de mare importanță pentru evitarea retrogradării), de Steaua asupra echipei I.C.H.F. și... reapariția maestrului sportului Armand Novacec în divizia A ca jucător la Politehnica București.

DINAMO BUCUREȘTI — UNIVERSITATEA TIMIȘOARA 66—71 (35—39)

În ultimul meci al serii, excelent ca spectacol, Universitatea Timișoara a învins pe Dinamo București, aducîndu-i campioanei prima înfrîngere în actuala ediție. Întîlnirea a fost echilibrată, victoria revenind pe merit timișorenilor. Au arbitrat foarte bine C. Chiraleu și M. Aldea.

D. STANCULESCU

REZULTATE TEHNICE: Politehnica București — Farul Constanța 82—50 (43—27). Politehnica Cluj — I.E.F.S. 57—70 (21—35). Rapid București — Politehnica Brașov 89—68 (44—32). Politehnica Galați — Universitatea Cluj 76—77 (33—38; 67—67). I.C.H.F. — Steaua 59—74 (18—34).

Clasamentul după etapa a XVI-a: 1. Dinamo 31 p, 2. Politehnica București 28 p, 3. Steaua 27 p, 4—5 Universitatea Cluj și Universitatea Timișoara 26 p, 6—7. Politehnica Galați și Rapid 24 p, 8. I.C.H.F. 23 p, 9. I.E.F.S. 22 p, 10. Politehnica Cluj 20 p, 11. Politehnica Brașov 19 p, 12. Farul Constanța 18 p.

PROGRAMUL DE ASTĂZI este următorul (în paranteze sînt trecute rezultatele din tur): sala Olimpia de la ora 9: I.E.F.S. — Universitatea Timișoara (73—100), Dinamo — Politehnica Brașov (89—67); de la ora 15: Farul — I.C.H.F. (65—68), Steaua — Politehnica Galați (93—73), Universitatea Cluj — Rapid (88—80), Politehnica Cluj — Politehnica București (60—80).

„CUPA DAVIS" PE TEREN ACOPERIT

Corriere dello Sport

Apropierea datei tragerii la sorți pentru „Cupa Davis" (15 ianuarie) readuce în actualitate această tradițională competiție a tenisului și, firește, redeschide discuții pe marginea problemelor ridicate de modul ei de desfășurare. Este pusă din nou în discuție tendința exagerat de conservatoare a organizatorilor, în abordarea acestora. Cotidianul italian „CORRIERE DELLO SPORT" a publicat în coloanele sale o amplă relatare a președintelui federației italiene de specialitate, ing. **Luigi Orsini**, pe această temă.

Ing. Orsini s-a referit printre altele la **„propunerea italiană de a se renunța la challenge-round, adică la «superfinala» pe care o susține țara deținătoare a cupei, fără a mai disputa întîlniri preliminare"**, precizînd că această propunere **„întîmpină opoziția «celor trei mari» ai tenisului: Australia, Anglia și Statele Unite. Reprezentantul american, în ultimele reuniuni ale Comitetului de organizare, a susținut că, din motive financiare, calificarea echipelor pentru marea finală nu este o chestiune ce s-ar putea lăsa pentru ultimul moment. După părerea sa, o țară trebuie să știe, cu multe luni înainte, dacă va găzdui challenge-round-ul".**

Președintele federației italiene amintește, în articolul său, că se discută în ultima vreme și despre posibilitatea **„disputării superfinalei în zone climatice mai dificile, în special în cazul cînd data acesteia s-ar situa în cursul lunilor septembrie sau octombrie. În legătură cu această problemă, — la ultima reuniune a Comitetului de organizare a „Cupei Davis" — reprezentantul Angliei a propus să se ceară adunării națiunilor participante la Cupa Davis abolirea regulii potrivit căreia terenurile acoperite nu sînt acceptate pentru disputarea întîlnirilor din această Cupă. Delegatul britanic a susținut că, întrucît există săli cu acoperișuri foarte înalte se poate juca tenis în ele la fel de bine ca pe teren descoperit. Și este de reținut faptul că toți participanții la reuniune s-au declarat de acord cu această propunere".**

Ing. Orsini își încheie articolul susținînd că marea competiție a tenisului ar face o propagandă mai eficientă acestui sport dacă s-ar conveni să se atribuie organizarea finalei sau a superfinalei țărilor care nu au găzduit-o pînă acum.

VITEZA PE GHEAȚĂ CREȘTE MEREU

Frankfurter Allgemeine

Pe patinoarele din diverse stațiuni de iarnă, sprinterii gheții și-au început obișnuita serie de concursuri de patinaj viteză, polarizînd atenția iubitorilor acestui frumos sport. Cu interes a fost urmărit primul mare concurs al sezonului, disputat în primele zile ale anului, pe inelul de gheață de la Inzell (R.F.G.), care a reunit o serie de ași ai vitezei pe patine. Cu acest prilej, deținătorul fantasticului record mondial pe 500 m — 38,46 sec, suedezul Hasse Börjes, și-a învins din nou vechiul rival, patinatorul vest-german Erhard Keller. E drept, timpul lui Börjes a fost cu aproape o secundă deasupra limitei recordului său (39,4). Explicația trebuie căutată și în faptul că la start au lipsit concurenți valoroși, care puteau stimula întrecerea, cum sînt sprinterii japonezi, cei americani sau cei sovietici.

Despre condițiile în care se obțin cele mai mari viteze pe gheață, fostul recordman mondial E. Keller publică în ziarul vest-german „FRANKFURTER ALLGEMEINE" o serie de note interesante, din care extragem următoarele pasagii:

„Trebuie să subliniez — scrie autorul — că astăzi recordurile mondiale pe gheață depind uneori de elemente infinitezimale. Totul trebuie să concorde la realizarea performanței. Gheața ideală este aceea care nu conține minerale, în special cele de fier și calcar. Filtrarea apei pentru pistele artificiale trebuie deci făcută cu deosebită grijă. Apoi, temperatura nu trebuie să fie prea coborîtă; cea de —2 grade este ideală. În ajutor vin și razele soarelui. Sub acțiunea lor, gheața devine ceva mai elastică, alunecarea se face în condiții mai bune, se economisesc forțe. Evident, vîntul poate influența și el performanța, nu numai prin acțiunea sa directă asupra patinatorului, ci și prin transportarea pe pistă a unor impurități din aer, care împiedică buna alunecare. O mașină de amenajat gheața bine pusă la punct este, deci, esențială pentru a o face apță de recorduri..."

În continuare, E. Keller pune problema: în care moment al cursei se obține viteza cea mai mare? El răspunde:

„Evident, la ieșirea din prima curbă. Acolo se pot obține viteze și pînă la 60 km pe oră (n.n. recordul lui **Hasse Börjes** are media orară de aproximativ 46 km). **Startul, cu handicapul său de a porni în cursă cu patinele de aproape jumătate de metru lungime, este momentul cel mai dificil. Pe prima sută de metri se obține de obicei 9,7 sec, ceea ce nu este cu mult mai rapid decît recordul atletic pe uscat** (n.n. 9,9 sec). **Apoi, însă, intervin curbele și viteza se mărește considerabil".**

Răsfoind presa străină

INCERTITUDINI ÎN JURUL MORȚII LUI SONNY LISTON

LAS VEGAS 7 (Agerpres) — În casa boxerului Sonny Liston au fost descoperite narcotice, dar autopsia inițială a corpului fostului campion mondial la categoria grea, în vîrstă de 38 de ani, nu a indicat cauzele morții sale.

Cabinetul medicului legist a comunicat miercuri că au fost făcute analize toxicologice și microscopice pentru a stabili ce se afla în sînge la data morții. Analizele suplimentare vor dura cîteva zile.

Reprezentanții poliției au declarat că nu este nici o indicație că moartea ar fi fost provocată. Ei au arătat că narcoticele găsite în casa lui Sonny Liston sînt bănuite a fi marijuana și heroină.

Știri • ultimele știri • ultimele știri • ultimele

VOLEIBALIȘTII JUNIORI ÎNVINȘI LA SOFIA

SOFIA, 7 (prin telefon). **În cea de a doua zi a turneului internațional de volei de la Sofia, reprezentativa de juniori a R.D.G. a întrecut greu selecționata B a Bulgariei cu 3—2 (5, 9, —11, —18, 4). Junioarele R.D.G. au dispus însă mult mai ușor de reprezentativa B a țării gazdă, cu 3—0 (12, 5, 9).**

Așteptată cu deosebit interes, întîlnirea dintre selecționatele de junioare ale Bulgariei A și României s-a încheiat cu victoria gazdelor la scorul de 3—1 (10, —18, 4, 11).

În ultimul meci al serii, s-au întîlnit reprezentativele de juniori ale Bulgariei (A) și României. După cinci seturi viu disputate, gazdele au cîștigat cu 3—2 (15—6, 17—15, 7—15, 11—15, 16—14).

Toma HRISTOV

TURNEUL DE ȘAH DE LA HASTINGS

Runda a 7-a a turneului internațional de șah de la Hastings (Anglia) a fost marcată de două surprize. Marele maestru Wolfgang Uhlmann (R. D. Germană) a pierdut în 47 de mutări la Robert Wade (Anglia), iar tînărul maestru englez Raymond Keene a obținut o surprinzătoare remiză la marele maestru iugoslav Zvetozar Gligorici. Hort l-a învins pe Byrne, iar Portisch a cîștigat la Mestrovici.

În clasament conduc Hort (Cehoslovacia) și Portisch (Ungaria) cu cîte 4½ p fiecare, urmați de Uhlmann (R. D. Germană) — 4 p, Gligorici și Metrovici (ambii Iugoslavia) — 3½ p etc.

ÎN „CUPA CUPELOR" LA BASCHET

La Milano s-a disputat primul meci dintre echipa locală Simmenthal și formația belgiană Racing Malines, contînd pentru optimile de finală ale „Cupei Cupelor" la baschet masculin. Baschetbaliștii italieni au terminat învingători cu scorul de 96—74 (44—38).

La Badalona, în meci tur pentru „Cupa cupelor" la baschet, echipa locală Juventud a întrecut cu scorul de 95—57 (45—35) formația maghiară SMAFC Sofron.

Redacția și administrația: str. Vasile Conta nr. 16; telefoane: centrală 11.10.05, secția corespondenți 11.51.09, interurban 72 și 286; telex: sportrom buc. 180. Tiparul „I. P. Informația", București 40368

Azi, la Königssee

PRIMELE DOUĂ MANȘE ALE CAMPIONATULUI EUROPEAN DE BOB DOUĂ PERSOANE

— Recordul pirtiei întrecut la ultimul antrenament —

În Alpii Bavariei, în mica stațiune Königsseé, încep astăzi campionatele europene de bob 2 persoane. Competiția, mult mai tînără decît campionatele mondiale disputate pentru prima oară acum patruzeci de ani, marchează o mică răscruce în istoria acestui sport. Într-adevăr, anul acesta, pentru prima oară un campionat european se dispută nu pe o pistă clasică de bob ci pe o pirtie de săniuțe, lungă doar de 900 m, față de 1 500—1 600 m. Prima încercare pe această pirtie a fost făcută anul trecut cînd au fost programate la Königssee campionatele europene de tineret. S-a demonstrat, cu această ocazie, că boburile de două persoane se pot înscrie în condiții destul de bune pe virajele cu rază mai mică ale pirtiei de săniuțe.

O LUPTĂ STRÎNSĂ ÎN CARE GAZDELE SÎNT FAVORITE

32 de echipaje din 9 țări vor lua astăzi startul în primele două manșe ale campionatului. Organizatorii au hotărît ca fiecare națiune să poată participa cu 6 echipaje. Faptul acesta favorizează net gazdele, R.F. a Germaniei, fiind singura țară care va prezenta 6 echipaje.

Ultimul antrenament cronometrat efectuat joi dimineața a confirmat forma excelentă a echipajului condus de **Zimmerer** (R.F.G.), anul trecut pe locul trei la campionatul european și al doilea la cel mondial, de bob 2 persoane și campion al continentului la bobul de 4 persoane. El a realizat în prima mansă 43,56 secunde, timp care întrece cu 2/100 de secundă recordul oficial al pirtiei, stabilit anul trecut de austriacul Guber. Timpuri sub 44 de secunde au realizat și echipajele conduse de **Candrian** (Elveția), pînă anul trecut feinarul lui **Wicki**, **Floth** (R.F.G.) și **Brobst** (R.F.G.).

Spaniolul **Baturone**, austriecii **Guber** și **Saltenberger**, elvețianul **Vicky** și românul **Panțuru** au realizat, de asemenea, timpuri bune, dar peste 44 secunde. Este drept că în timpul acestui antrenament s-au produs cîteva răsturnări (austriecii Delle Kart și Dienhauser, spaniolul Palamas și englezul Walker), după care organizatorii au aruncat zăpadă pe liniile drepte ale pirtiei și timpurile concurenților care au urmat (printre ei și echipajele Panaitescu-Pascu și Stavrache-Papadopol) au fost influențate.

CE SPERAM DE LA BOBERII NOȘTRI

De data aceasta, decanul de vîrstă al boberilor europeni, Ion Panțuru, probabil nu va lua startul. Neputînd participa la antrenamentele din decembrie, el nu a făcut decît 6 coboriri pe pîrtia de la Königssee, ceea ce — trebuie să recunoaștem — este mult prea puțin pentru a se putea angaja într-o întrecere cu adversari care au totalizat 50—100 de coboriri. El își continuă pregătirea pentru campionatul european de bob 4 persoane, care se va disputa săptămîna viitoare, lăsînd sarcina să ne reprezinte în concursul de azi și mîine celor doi conducători mai tineri, **Dragoș Panaitescu** și **Nicolae Stavrache**. Un loc în prima jumătate a clasamentului va însemna pentru ei o comportare bună, ținînd seama de experiența și pregătirea adversarilor. Este ceea ce și așteptăm de la ei.

Traseul pîrtiei de săniuțe de la Königssee, pe care se va disputa astăzi și mîine campionatul european de bob 2 persoane.

sportul în lume

În această ultimă imagine de la „Trofeul celor 4 trambuline", învingătorul întrecerii, schiorul cehoslovac Jiri Raska, pare să planeze deasupra caselor micuțului orășel de munte Bischofshofen (Austria).

Telefoto : A. P. AGERPRES

VICTOR FONTANĂ ȘI GH. VOICU SE REMARCĂ ÎN CONCURSUL DE BIATLON R. D. GERMANĂ — ROMÂNIA

ALTENBERG, 8 (prin telefon). La Altenberg (R.D. Germană) s-au disputat cursele individuale de biatlon din cadrul întîlnirii amicale R.D. Germană—România.

La seniori (20 km) pe primul loc s-a clasat **K. Koch** (R.D. Germană care a realizat timpul de 1h 43:52, 6 (cu 3 min. penalizare la tragere). El a fost urmat de **Victor Fontana** (România) 1h 50:22,0 (4 min. penalizare) și **Hardmut Kursarwe** (R.D. Germană) 1h 57:18,6 (4 min. penalizare).

În cursa pentru tineret (15 km) schiorii noștri au realizat o dublă victorie, pe locul 1 clasîndu-se **Gh. Voicu** cu 1h 19:37,0 (2 min. penalizare), iar pe locul 2 **Vasile Papuc** cu 1h 21:37,6 (2 min. penalizare). Simbătă se dispută la Altenberg probele de ștafetă.

ÎN PLIN SEZON DE SCHI SPECIALIZARE SAU POLIVALENȚĂ?

Sezonul internațional al marilor competiții de schi, a intrat din plin în suita „clasicelor" întreceri : Oberstaufen, Grindelwald, Montafon, Saint-Gervais, Murreu, Berchtesgaden, Wengen, Adeloden, Kitzbuhel, Megève, etc. din care majoritatea contează în clasamentul Cupei Mondiale Anul 1971 nu are nici campionate mondiale, nici Jocuri Olimpice. De aceea, importanța Cupei Mondiale a crescut în asemenea măsură încît a devenit singurul obiectiv real, major, al marilor campioni ai schiului.

Cîștigarea primului loc în „maratonul constanței și străluciriî" ca obiectiv final cît și structura de disputare a uriașei competiții a condus invariabil la o reconsiderare a schiorului polivalent, capabil să cîștige (sau să obțină punctaj) în toate probele schiului alpin : slalom, slalom uriaș și coborîre. Soluția specializării pe probe, promovată în marile echipe ale lumii cu cîțiva ani în urmă, nu mai convine adevărațilorași ai schiului și principalelor țări aspirante la cîștigarea trofeului „Cupa Națiunilor". Nu mai este posibilă cîștigarea primului loc în Cupa Mondială pentru un schior care obține punctaj numai în slalom și slalom uriaș. Iată de ce Patrick Russel (Franța) și Gustavo Thoeni (Italia) sau Jean-Noël Augert (Franța) și Alfred Matt (Austria) socotiți ca marile revelații ale lumii schiului, imbatabili aproape în probele de slalom special și uriaș întîmpină mari dificultăți în cucerirea Cupei Mondiale. Ei nu sînt și buni coborîtori. N-au exersat și n-au găsit aceea miraculoasă „alunecare" maximă progresivă pe care au avut-o Killy, Lacroix și pe care o cunosc astăzi „bătrînul leu" Karl Schranz, coechipierul său Cardin, francezii H. Duvillard și B. Orcel, elvețianul B. Russi, germanul Vogler, australianul Malcolm Milne etc. De aceea, deși cuprinde numai 7 coborîri față de 8 uriașe și 9 slalome (în Cupa Mondială) coborîrea este cheia succesului, este piatra unghiulară a acestui clasament mondial. Un schior, care strălucește în două probe și poate puncta și în a treia are cele mai mari șanse să izbîndească. Un excelent coborîtor și slalomist uriaș, care obține și cîteva clasificări în slalom poate obține Cupa Mondială sau, invers, un bun slalomist și slalomist uriaș care reușește să se claseze și în coborîre. Practica demonstrează că varianta a doua este mai rar realizabilă. În primul rînd, pentru că „alunecarea" este o calitate specială a coborîtorului, care se obține prin ani de studiu și exerciții și în al doilea rînd pentru că pleiada coborîtorilor actuali este atît de valoroasă, de numeroasă și omogenă încît pare puțin probabil că un „nespecialist", un „intrus" slalomist să fie capabil să se strecoare într-o elită atît de înverșunată.

Iată de ce „fenomenul" Schranz, la cei peste 33 de ani ai săi, cîștigător a două ediții consecutive ale Cupei Mondiale (1969—70) păstrează mari șanse și pentru a treia talonat îndeaproape de alți schiori completi ca H. Duvillard, B. Orcel, P. Russel, G. Thoeni, A. Penz.

Lupta în schi astăzi, înseamnă lupta pentru multilateralitate, pentru polivalență. A fi fruntașul unei singure probe este sinonim cu a fi seniorul unei feude, ceea ce — trebuie să recunoaștem — pentru epoca noastră este prea puțin, iar pentru marii potenți ai schiului... prea neinteresant.

Mihai BÎRA

Spartak Moscova a cîștigat „Cupa Ahearne"

STOCKHOLM, 8. — Tradiționalul turneu internațional de hochei pe gheață, dotat cu „Cupa Ahearne", s-a încheiat la Stockholm cu victoria formației sovietice Spartak Moscova, care a totalizat 13 puncte din 14 posibile. Pe locurile următoare s-au clasat echipele Leksand — 10 puncte, Djurgaarden, Skoda Plsen (Cehoslovacia) — 7 puncte, Aik — 6 puncte, Helsingfors — 5 puncte, Soedertaelje, Faerjestad — 4 puncte.

În ultima zi a competiției s-au înregistrat următoarele rezultate : Spartak Moscova—Skoda Plsen 3—2 (0—1, 3—1, 0—0) ; Leksand—Djurgaarden 3—2 (2—0, 1—1, 0—1) ; Soedertaelje—Faerjestad 3—3 (2—1, 0—2, 1—0) ; Helsingfors — Aik 7—5 (0—3, 1—1, 6—1).

A LUAT SFÎRȘIT TURNEUL DE VOLEI PENTRU JUNIORI DE LA SOFIA

SOFIA, 8 (prin telefon, de la corespondentul nostru). La capătul a 3 zile de întreceri a luat sfîrșit turneul internațional de volei pentru echipele de juniori, organizat în capitala bulgară. Selecționatele române au avut în general o comportare satisfăcătoare, o notă în plus pentru echipa feminină. În ultimul meci, junioarele României au dispus de Bulgaria B cu 3—1 (11, 14, —11, 4). Băieții au suferit în schimb, o înfrîngere surprinzătoare, fiind întrecuți de Bulgaria B cu 3—2 (—4, —13, 10, 14, 13) datorită în special lipsei de concentrare în finalurile de set.

Toma HRISTOV

FOTBAL - MERIDIANE

• Bayern München, a jucat la Lima cu o combinată a cluburilor Alianza și Deportivo Municipal, de care a fost învinsă cu 4—1 (1—0).

• Bobby Moore, căpitanul echipei Angliei și al formației West Ham United, a fost sancționat pentru indisciplină împreună cu alți trei jucători (Greaves, Deard și Best) care în ajunul unui meci pentru Cupa Angliei, au venit la cantonament la oră tîrzie.

• Pe teren propriu, în meci amical, F.C. Valencia a dispus de Rapid Viena cu 2—1 (0—1). Au marcat Poli, Uriarte, respectiv Bserregard.

Starturile patinatorilor sovietici

La Alma Ata, într-un concurs de patinaj viteză, Ludmila Savrulina a terminat cursa de 1 500 m cu timpul excelent de 2:26.6. Campioana olimpică Ludmila Titova a cîștigat la 500 m — 45,5, iar Tatiana Selehova s-a clasat pe primul loc la 3000 m — 5:04,9. Valeri Muratov a terminat învingător în două probe : 500 m în 39,8 și 1 000 m în 1:21,9.

Tenis de masă: UNGARIA — R.F.G. 6-1

La Kronau (R.F. a Germaniei) s-au întîlnit în cadrul „Cupei ligii europene" la tenis de masă selecționatele R.F. a Germaniei și Ungariei. Victoria a revenit sportivilor maghiari cu 6—1. Din echipa învingătoare s-a remarcat în mod special Klampar, învingător în fața lui Lieck (2—0) și Jansen (2—0).

În clasamentul competiției conduce echipa *Ungariei* cu 8 puncte, urmată de *URSS*, *Cehoslovacia* și *Suedia* — toate cu cîte 4 puncte, *Anglia* — 2 puncte și *R.F. a Germaniei* 0 puncte.

METREVELI ÎN SEMIFINAE

La Hobart au continuat campionatele internaționale de tenis ale provinciei Tasmania. În sferturile de finală, Metreveli l-a eliminat cu 6—2, 6—3 pe Doerner (Australia), în timp ce John Alexander (Australia) l-a învins cu 7—6, 6—2 pe francezul Jean-Baptiste Chanfreau.

TURNEUL DE BASCHET DE LA TIMIȘOARA

(Urmare din pag. 1)

să ajungă sub panoul advers unde, însă, Demian a ratat. Menționăm că din echipa Rapidului au părăsit terenul pentru 5 greșeli personale Cr. Popescu, Czell și Predulea. Au arbitrat competent și autoritar E. Hottya și I. Petruțiu.

★

Ora tîrzie la care s-a încheiat meciul de baschet Universitatea Timișoara — Dinamo București, din cadrul turneului secund al diviziei naționale A, nu ne-a permis să relatăm pe larg desfășurarea acestei pasionante partide care a ținut încordată atenția publicului din prima și pînă în ultima secundă a disputei. Încurajați de numeroși spectatori, baschetbaliștii timișoreni au început întrecerea cu mult aplomb. Datorită impulsionării atacului de către neobositul Ionescu și jocului foarte bun, sub panouri, al lui Cîmpeanu, ei au avut inițiativa toată repriza I. Aceasta cu toate că principalul lor realizator (de obicei), Viciu, manifesta nesiguranță în obișnuitele aruncări la coș de la semidistanță și distanță. Este drept, în formația adversă, încercările la coș ale lui Albu, Diaconescu și Dragomirescu au fost și ele rare și imprecise, ceea ce a scăzut substanțial potențialul dinamoviștilor, din rîndul cărora doar Săuca a evoluat bine. După pauză Dinamo a impus un ritm mai lent, care a determinat o modificare substanțială a scorului : de la 35—39 bucureștenii ajung la 57—52 (min. 31). Se părea (mai cu seamă că timișorenii Viciu, Ionescu și Roxin aveau cîte 4 faulturi) că soarta partidei este decisă. Au fost însă suficiente opt minute de aproape totală ineficacitate din partea campionilor (min. 11 pînă în min. 20 au înscris un singur coș), pentru ca timișorenii să revină puternic și să obțină o victorie pe deplin meritată.

Revenind la desfășurarea meciurilor din prima zi a turneului, vom aminti că Steaua a izbutit, printr-o apărare severă, să-i surprindă pe sportivii de la I.C.H.F. și să-i determine ca în primele 20 de minute să înscrie doar 18 puncte! Ce folos că repriza secundă a fost cîștigată de I.C.H.F. (41—40)? Soarta întrecerii fusese decisă.

★

CLASAMENTUL DUPĂ 17 ETAPE :

1. Dinamo 33 p, 2. Politehnica București 30 p, 3. Steaua 29 p, 4. Universitatea Timișoara 28 p, 5. Universitatea Cluj 27 p, 6. Rapid 26 p, 7—8. I.C.H.F. și Politehnica Galați 25 p, 9. I.E.F.S. 23 p, 10. Politehnica Cluj 21 p, 11. Politehnica Brașov 20 p, 12. Farul 19 p.

Programul de astăzi e următorul (în paranteze sînt trecute rezultatele din tur) : sala Olimpia, de la ora 9 : Politehnica Galați — Farul Constanța (86—57), I.C.H.F. — Politehnica Cluj (68—66) ; de la ora 15 : Politehnica București — I.E.F.S. (78—69), Rapid — Steaua (73—68), Dinamo — Universitatea Cluj (69—65), Universitatea Timișoara — Politehnica Brașov (83—67).

F.I.F.A. A DEFINITIVAT BILANȚUL FINANCIAR AL „CUPEI MONDIALE"

Importante precizări făcute de Stanley Rous la Atena

ATENA, 8 (Agerpres). — Comisia financiară a Federației internaționale de fotbal, întrunită la Atena, a definitivat bilanțul turneului final al campionatului mondial de fotbal din Mexic. Beneficiul net al Cupei Mondiale este de 73 484 000 pesos. Această sumă a fost repartizată după cum urmează : 7 348 000 pesos revin Federației internaționale ; 18 372 000 pesos federației mexicane, organizatoarea campionatului ; suma de 47 764 000 pesos va fi împărțită între cele 16 echipe finaliste potrivit locurilor ocupate în clasament.

Cu prilejul anunțării acestui bilanț, președintele F.I.F.A. Stanley Rous, a felicitat federația mexicană pentru organizarea ireproșabilă a turneului final. Pe de altă parte, Stanley Rous a reafirmat hotărîrea forului fotbalistic internațional de a organiza un campionat mondial rezervat amatorilor, în cazul cînd comitetul internațional olimpic va exclude fotbalul de la Jocurile Olimpice.

Scrisoare din Milano

AGOSTINI : „CENTAURUL" INVINCIBIL dezvăluie secretul succeselor sale

I-a cucerit pe toți cei ce l-au văzut alergînd cu 300 de km pe oră. Nu este un supraom ci doar un „centaur" — cum li se spune motocicliștilor care par-a face corp comun cu mașina lor. Îl cheamă Giacomo Agostini și a reușit să-i facă pe toți adversarii săi să renunțe la ambiția de a-l învinge. Ultimul care a reușit să-l întreacă a fost englezul Hailwood, acum patru ani. Acesta a mai încercat să repete isprava, la Monza, în 1969, dar a trebuit să se lase păgubaș : a ieșit de pe pistă și a abandonat întrecerea.

Sportivul englez a fost ultimul adversar care a crezut că îl poate învinge : ceilalți motocicliști care iau startul alături de el nu mai aspiră decît la locul secund.

În 1970, Agostini a cîștigat toate marile premii la care a participat : de trei ori în clasa de 350 cmc și de cinci ori în clasa 500 cmc. Și totuși, el nu este mulțumit : vrea să devină cel mai mare motociclist al tuturor timpurilor, omul cel mai rapid, cel mai de temut pe bolidul său cu două roți.

Pentru mulți, Agostini reprezintă exemplul sportivului care știe să fructifice la maximum orice posibilitate de afirmare ce i se oferă. De altfel, este încă tînăr. A împlinit 28 de ani, are o figură de actor de film și, în plus, o dezinvoltură inegalabilă. Secretul succesului său ? Iată-l dezvăluit de el însuși :

„Motociclismul este un sport periculos : mai mult decît altele. Dar mie îmi place enorm. Nici n-aș concepe că aș putea trăi fără să urc pe motocicletă, fără să gonesc pe pistele de concurs. Îmi dau seama și de riscul pe care îl înfrunt dar tocmai de aceea sînt și extrem de grijuliu cu toate detaliile. De fiecare dată, înainte de a lua startul într-o cursă, mă duc să fac cunoștință cu pista. Nu ziua, ci noaptea, pe motocicletă și la lumina orbitoare a farurilor. Mă opresc și studiez „terenul" metru cu metru. Îmi întipăresc în minte orice proeminență, orice fisură, fiecare curbă. Parcurg, în felul acesta, foarte lent, întreg traseul, de mai multe ori. Cînd sînt sigur că cunosc bine pista mă lansez pe ea cu maximum de viteză".

Acesta e Agostini. Cînd se pregătește să concureze nu mai face nimic altceva care i-ar putea diminua calitățile sportive. Toată ființa lui pare să devină o mașină precisă, fără cusur.

Cunoaște lupta japoneză și judo-ul, sporturi care îl ajută să-și învingă teama că ar putea să-și rupă oasele în vreo căzătură. Aceasta cu toate că este considerat motociclistul care nu cade niciodată. Dar și lui i s-a întîmplat, în timpul unei curse în Italia, să cadă în plină viteză și să fie tîrît pe pistă aproape 200 de metri. Cînd s-a ridicat, nu avea nici măcar o zgîrietură. Lecțiile de judo își dovediseră utilitatea.

Giuliano ORLANDO

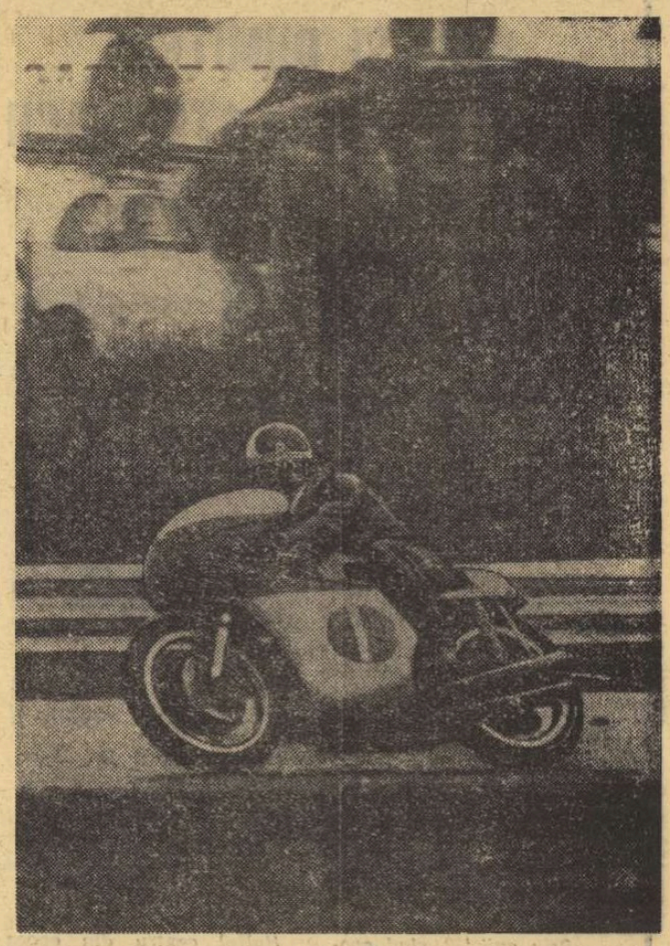

DISPUTA HANDBALIȘTILOR

(Urmare din pag. 1)

negale **D. Purică** și **V. Erhan** (ambii din Ploiești).

POLITEHNICA TIMIȘOARA — ȘTIINȚA LOVRIN 16—14 (9—6). Lipsită de serviciile lui Gunes, nerestabilit încă după accidentul suferit în toamnă la Cluj, echipa timișoreană a obținut o victorie pentru care a trebuit să muncească mai mult decît era de așteptat. Replica echipei din Lovrin, foarte dîrză în special în repriza secundă, a surprins pe timișoreni care, după ce au condus la un moment dat destul de comod (min. 18 : 7—2), s-au văzut egalați în ultimele 10 minute (min. 52 : 13—13). Unele inexactități ale inexperimentatei formații din Lovrin, dar și forța superioară de șut a timișorenilor au făcut ca victoria să le revină în cele din urmă. Au marcat : Paraschiv (4), Pintea (3), Cîrlan (2), Sauer (2), Drăgoi (2), Comănescu, Ivan și Teacoiu pentru Politehnica, Zamfirache (5), Lambrecht (2), Românu (2), Constantinescu (2), Cucerk (2) și Koch. Au arbitrat **Gh. Popescu** și **D. Racoveanu** (din București).

STEAUA — POLITEHNICA GALAȚI 28—10 (12—6). Așa cum începuse meciul, nimeni n-ar fi bănuit că în cele din urmă Steaua își va lua o copioasă revanșă după înfrîngerea suferită în primul tur, la Galați. În minutul 21 scorul era egal : 5—5, dar apoi, jucînd excelent în apărare și manifestînd o vervă deosebită în atac, echipa campioană și-a surclasat pur și simplu adversara, care, în repriza secundă, n-a putut înscrie nici un gol timp de 24 de minute : minutul 35 — 16—9, min 60 : 28—9! Vom menționa gestul absolut nesportiv al lui Menan (Politehnica), care a intrat extrem de dur, cu intenția de a-l lovi pe Gruia.

Au marcat : Birtolom (11), Gruia (10), Gațu (4), Stockl, Popescu, Iacob pentru Steaua, Pădure (3), Hornea (2), Văduva (2), Nenan, Eftimie, Moraru pentru Politehnica Galați. Au arbitrat **Al. Codreanu** și **R. Fliegel** (ambii din Timișoara).

UNIVERSITATEA BUCUREȘTI — DINAMO BRAȘOV 16—14 (9—4). Început în notă de evidentă dominare a bucureștenilor (min. 22 : 7—1), meciul a devenit la începutul reprizei a doua ceva mai echilibrat, pe fondul unui joc bun în apărare al handbaliștilor brașoveni. Aceștia au redus serios din diferență, ajungînd la două goluri de adversarii lor (min. 43 : 12—10). Dar studenții bucureșteni au reușit să stopeze la această „barieră" veleitățile ofensive ale dinamoviștilor, obținînd o victorie dificilă. Au marcat : Chicid (8), Ștef (3), Voinea, Costache II, Schiumann, Paraschiv, Cosma pentru Universitatea Allies (5), Messner (4), Lechner (2), Kroner, Radu și Pall pentru Dinamo Brașov. Au arbitrat **V. Cojocaru** (Craiova) și **P. Radvani** (Cluj).

VOINȚA BUCUREȘTI — UNIVERSITATEA CLUJ 19—25 (10—11). Au marcat : Schmidt 6, Tudosie 6, Schobel 5, Petri 2, Capră 2, Panțiru 2, Rotaru și Stuparu pentru Universitatea Cluj, Martini 4, Mureșanu 3, Anghel 3, Lăpușan 3, Nițescu 2, Balaure 2, D. Popescu și M. Popescu — pentru Voința București. Au arbitrat : C. Căpățînă și T. Ene (ambii din Buzău).

După 10 etape, clasamentul campionatului diviziei A de handbal masculin arată astfel :

1. Steaua 15 p ; 2. Dinamo București 15 p ; 3. Universitatea București 13 p ; 4. S.C. Bacău 10 p ; 5. Voința București 10 p ; 6. Politehnica Timișoara 10 p ; 7. Universitatea Cluj 9 p ; 8. Politehnica Galați 8 p ; 9. Dinamo Brașov 5 p ; 10. Știința Lovrin 5 p.

știri • ultimele știri • ultimele știri • ultimele

LISTON ERA TOXICOMAN...

În timp ce se fac pregătirile pentru înmormîntarea fostului campion mondial de box Sonny Liston, care urmează să aibă loc astăzi, poliția din Las Vegas continuă cercetările pentru stabilirea cauzelor decesului. După ultimele telegrame de presă, anchetatorii au putut stabili cu precizie că Liston era toxicoman. La locuința sa s-au găsit cantități de heroină și marijuana evaluate la 65.000 de dolari.

SHORTER CONFIRMĂ

Atletul american Frank Shorter, recentul învingător al „Corridei" de Sao Silvestro, a cîștigat și cursa disputată pe străzile capitalei braziliene (Carrera de Brasilia), acoperind distanța de 8 000 m în 21:15,0.

ÎN CUPA CUPELOR LA BASCHET

În optimile de finală ale Cupei Cupelor la baschet (masculin), echipa Legia Varșovia a învins cu scorul de 98—70 (51—30) formația IFK Helsingborg. Formația Balkan din Botevgrad a întrecut cu 82—50 (36—26) echipa franceză Vichy. La Tel Aviv, Hapoel a întrecut cu scorul de 93—83 (54—47) formația Panathinaikos Atena.

HORT CONDUCE LA HASTINGS

După opt runde, în turneul de șah de la Hastings (Anglia) continuă să conducă marele maestru cehoslovac Vlastimil Hort cu 5 p, urmat de Portisch (Ungaria) 4½ (1) p, Krogius (U.R.S.S.) 4½ p, Uhlman (R.D.G.) 4 (1) p, Gligorici, Mestrovici (ambii Iugoslavia), Markland (Anglia) — 4 p etc.

VICTORIA SCHIOARELOR FRANCEZE

Schioarele franceze au ocupat primele cinci locuri în slalomul de la Oberstaufen (R.F.G.). Victoria a revenit lui Michele Jacot în 1:29,83 urmată de Brigitte Laforgue — 1:30,72. Clasată a 7-a, austriaca Anne Marie Proell menține totuși primul loc în „Cupa Mondială" cu 72 p, fiind urmată de Françoise Macchi — 65 p și Isabelle Mir — 48 p.

Redacția și administrația : str. Vasile Conta nr. 16 ; telefoane : centrală 11,10,05, secția corespondenți 11,51,09, interurban 72 și 286 ; telex : sportrom buc. 180. Tiparul „I. P. Informația", București 40368

PROLETARI DIN TOATE ȚĂRILE, UNIȚI-VĂ!

sportul

ZIAR AL CONSILIULUI NAȚIONAL PENTRU EDUCAȚIE FIZICĂ ȘI SPORT

ANUL XXVI — Nr. 1136 (6570) 4 PAGINI 30 BANI Sîmbătă 9 ianuarie 1971

Azi și mîine, pe pîrtiile de schi

LA POIANA: „CUPA POLITEHNICA", ÎN BUCEGI: DESCHIDEREA SEZONULUI

Pe Semenic și la Vatra Dornei ninsorile au adus în ultimele zile suficientă zăpadă pentru activitatea schiorilor. În schimb, la Poiana și în stațiunile de pe Valea Prahovei, ultimele ninsori au amăgit doar pe competitorii schiului, nerăbdători să se avînte în întreceri.

Cu toate acestea astăzi și mîine se vor disputa concursurile anunțate în ziarul nostru de ieri :

LA POIANA, concursul internațional studențesc „Cupa Politehnica".

ÎN BUCEGI, concursurile de deschidere a sezonului intern pentru probele alpine și fond.

Condițiile pîrtiilor au impus însă, cîteva mici modificări. Astfel, concursul studențesc organizat de C. S. Politehnica Brașov va cuprinde două slalomuri speciale. Ele se vor disputa **astăzi și mîine pe : „Pîrtia Lupului", între cabanele Cristianul Mare și Postăvarul, începînd de la ora 11** (ora 11 slalomul studentelor ; ora 12,30 slalomul studenților). Echipele anunțate din Iugoslavia și Cehoslovacia au sosit la Brașov, dar pînă ieri după-amiază nu sosise încă echipa finlandeză.

În privința concursurilor de deschidere a sezonului, programate pentru duminică în Bucegi, doar o singură noutate : toți fondiștii se vor întîlni la cabana „Cuibul Dorului" de pe muntele Păduchiosul, în jurul căreia se vor organiza cursele. Deci : **un slalom special pe valea lui Carp și Cursa de 10,5 și 3 km pe Păduchiosul.** Ambele concursuri au loc mîine. Singurii schiori care sînt nevoiți să mai aștepte pentru a-și începe activitatea competițională sînt săritorii. Ei nu au zăpadă suficientă nici pe trambulinele din Poiana, nici pe cele de la Valea Strîmbă sau Miercurea Ciuc. Dar poate săptămîna viitoare...

Din nou amatorii de schi se vor aduna în jurul pîrtiilor pentru a urmări pe concurenți, căci astăzi, pe pantele Postăvarului, se dă startul în primul concurs internațional al sezonului.

O MINI-STAȚIUNE A SPORTURILOR DE IARNĂ LA GALAȚI

Din inițiativa Consiliului popular al municipiului Galați s-a amenajat la complexul turistic din pădurea Gîrboavele — un pitoresc loc de agrement al gălățenilor, situat la mai puțin de 20 km de oraș — o mică stațiune a sporturilor de iarnă. Aici, amatorii au la dispoziție două pîrtii de schi măsurînd fiecare cîte 300 m, un patinoar natural, un derdeluș pentru sănioute, un centru de închiriere a materialelor sportive și o cabană-restaurant.

T. SIRIOPOL — coresp.

Partide echilibrate în campionatul categoriei A

DISPUTA HANDBALIȘTILOR S-A RELUAT PROMIȚĂTOR

Plină de surprize această întîlnire cu campionatul masculin de handbal! Prima și cea mai tonică este interesul manifestat de bucureșteni pentru handbal în general, și pentru această competiție, în special.

DINAMO BUCUREȘTI — SPORT CLUB BACĂU 15-14 (8—9). Nu mult a lipsit ca partida de debut a turului de sală al campionatului să oferе o surpriză de proporții. Și așa însă, victoria numai la un gol diferență a bucureștenilor (obținută în ultimele secunde ale întîlnirii) reprezintă un rezultat **puțin** scontat. Partida a fost tot timpul echilibrată și chiar dacă spre sfîrșitul primei reprize Dinamo a ajuns să aibă un ușor avantaj (min. 24 : 7—5, min. 25: 8—6), la sfîrșitul primelor 30 de minute, băcăuanii au obținut egalarea și apoi chiar avantajul. În repriza secundă, evoluția scorului a fost palpitantă, nici una dintre echipe nereușind să ia avantaj mai mare de un gol. Cînd mai rămăseseră 4 minute de joc, la scorul de 14—14 Sport Club Bacău a ratat o aruncare de 7 m prin Bodin, iar mai tîrziu, în ultimul minut de joc, cînd băcăuanii erau în inferioritate numerică, Dinamo a obținut victoria prin transformarea unei asemenea aruncări de către Dan Marin. Au înscris Dan Marin (5), Moldovan (4), Samungi (3), Licu, Nica și Bota pentru Dinamo, respectiv, Ostache (3), Avramescu (3), Bodin (3), Păcuraru (2), Cervenka (2) și Georgevici pentru Sport Club Bacău. Au condus cu multe scăpări și cu decizii i-

Călin ANTONESCU

(Continuarea în pag. a 4-a)

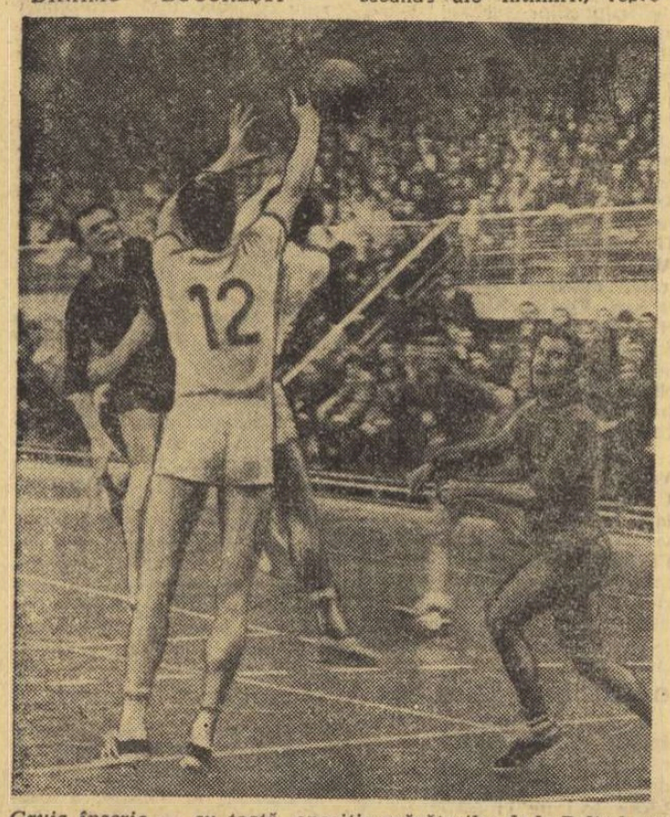

Gruia înscrie — cu toată opoziția apărătorilor de la Politehnica Galați — un nou gol pentru formația campioană, Steaua

Foto : N. DRAGOȘ

PROGRAMUL DE AZI

Ora 15 : Steaua — Știința Lovrin
Ora 16,15 : Sport Club Bacău — Politehnica Galați
Ora 17,30 : Voința București — Universitatea București
Ora 18,45 : Politehnica Timișoara — „U" Cluj
Ora 20 : Dinamo Brașov — Dinamo București

În turneul de baschet de la Timișoara

UN NOU FINAL DRAMATIC: RAPID — „U" CLUJ 69-68

TIMIȘOARA 8 (prin telefon, de la trimisul nostru). Universitatea Cluj a fost pentru a doua oară în 24 de ore eroina unui meci dramatic, pe care, însă, de astă-dată l-a pierdut la limită în fața Rapidului (68—69) Deși în prima repriză evoluția scorului indica o netă superioritate a studenților. Cu Vizi și Simon excelenți în aruncări de la distanță, cu Demian dominînd panourile, clujenii au determinat o diferență care la un moment dat amenința să ia proporții (min 18 : 39—26). A urmat însă repriza secundă în care jocul baschetbaliștilor de la „U" a devenit mai puțin în-

REZULTATE TEHNICE :

I.E.F.S. — Universitatea Timișoara 58—83 (31—44), Dinamo — Politehnica Brașov 92—67 (41—36), Farul — I.C.H.F. 59—72 (24—38), Steaua — Politehnica Galați 94—76 (46—41), Universitatea Cluj — Rapid 68—69 (43—34), Politehnica Cluj — Politehnica București 51—70 (24—30).

cisiv și precis și, în plus, ușoara accidentare a lui Vizi și eliminarea pentru 5 greșeli personale a lui Simon au slăbit potențialul formației. Așa se face că Rapid s-a apropiat pas cu pas, reușind să egaleze. Ultimul minut a fost decisiv și defavorabil Universității, din cauza a două greșeli comise de Zdrenghea : una din neatenție (de care a profitat un rapidist, subtilizîndu-i mingea) și a doua personală, soldate cu două aruncări libere (cu 8 secunde înaintea fluierului final) la scorul de 68—68. Tursugian o transformă pe prima, dar o ratează pe cea de a doua. La repunerea mingii în joc, studenții au avut timp

D. STANCULESCU

(Continuare în pag. a 4-a)

PE AGENDA FOTBALULUI

ANTRENAMENTE ÎN SALĂ ȘI ÎN AER LIBER LA U.T.A.

La apelul antrenorilor *Nicolae Dumitrescu* și *Ion Reinhardt*, au răspuns prezent jucătorii: GORNEA, BĂTRÎNA, NAGHI (un portar transferat recent de la Recolta Salonta), BIRĂU, LERETER, POPOVICI, CĂLININ, SCHEPP, PETESCU, DOMIDE, BROȘOVSCHI, AXENTE, KUN II, FLORIAN DUMITRESCU, ȘCHIOPU, SIMA, OTTO DEMBROVSCHI și DUMBREANU.

Așa cum era normal, la prima ședință de pregătire, cu o durată de 60 de minute, intensitatea a fost ceva mai scăzută, urmărindu-se intrarea treptată în efort. Sub conducerea celor

(Continuare în pag. a 3-a)

La dispensarul sportivilor din Cluj, Viorel Vișan, de la C.F.R., este supus unei probe de reacție la efort.

Foto : V. GHERGHELI—CLUJ

Blocnotes

Celebra revistă franceză „Revue des Deux-Mondes" ființează din 1829. De 142 de ani, deci, ea n-a avut nici un raport cu lumea sportului. Și iată că, în ultimul ei număr, revista conservatoare publică un articol intitulat „Sociologia rugbyului", sub semnătura binecunoscutului om de litere Alex. Billy, membru al Academiei Goncourt.

Dincolo de plăcuta surpriză, se revelează un eveniment : a mai căzut o barieră. Sportul își face din ce în ce mai mult loc în lumea marii literaturi. **(vib.).**

CONTRIBUȚIA CLUBULUI DINAMO BUCUREȘTI LA PREGĂTIREA CANDIDAȚILOR OLIMPICI

„Anul 1971 este an hotărîtor pentru fiecare sportiv care năzuiește să dobîndească la Sapporo și München gloria olimpică". Clubul care însoțește și onorează campania sa de pregătiri olimpice cu asemenea lozincă mărturisește de la început o anumită predispoziție, aceea de a nu lăsa la voia întîmplării o sarcină importantă. Este cazul clubului sportiv Dinamo București, care a analizat, într-o recentă ședință, stadiul îndeplinirii sarcinilor sale în acest domeniu vital pentru mișcarea sportivă românească.

Un club cu panoplia doldora de trofee, reprezentînd importanta sa contribuție la onoarea sportivă a țării, nu poate decît să-și propună țeluri tot mai ambițioase. Numele caiaciștilor

88 de consacrați și 56 sportivi de perspectivă în căutarea medaliilor olimpice

și canoiștilor, luptătorilor, trăgătorilor sau boxerilor dinamoviști care se confundă cu purtători de titluri sau medalii olimpice reprezintă un stimulent cert pentru cadrele clubului. Cu asemenea tradiție, nu e de mirare că găsim și astăzi 144 candidați recunoscuți (88 consacrați și 56 sportivi de perspectivă), însoțiți de 16 antrenori prestigioși (și ei membri ai clubului). Cifrele acestea par impresionante, deși ele ar fi putut fi și mai mari, dacă le raportăm la posibilitățile clubului și la obiectivele pe care singur și le-a impus.

Ceea ce ne-a surprins plăcut și ne-a dat garanția unui viitor supraveghеat cu rigoare a fost, în primul rînd, seriozitatea cu care conducerea clubului tratează elementele esențiale și nu pe cele de suprafață. Darea de seamă a parcurs repede palmaresele aurite din trecut, nu

Victor BANCIULESCU

(Continuare în pag. a 2-a)

ADUNĂRILE DIN ASOCIAȚIILE SPORTIVE

Dezbateri sincere și măsuri eficiente pentru îmbunătățirea activității sportive

După vacanța de iarnă — mult — la ordinea zilei evenimentele majore ale mișcării sportive : adunările de analiză a activității și pentru desemnarea noilor consilii ale cluburilor și asociațiilor. Începute în ultima decadă a lunii decembrie, și apoi continuate destul de lent, aflăm cu satisfacție că primele zile ale noului an au însemnat și intensificarea ritmului acestei acțiuni. La redacție au început să ne sosească vești din toate județele țării, în care ni se aduce la cunoștință că la adunările care au avut loc sau se desfășoară în aceste zile, participanții scot în evidență realizările la care au fost martori, dar nu trec cu vederea lipsurile care s-au manifestat.

Publicăm astăzi cîteva din relatările redactorilor și corespondenților noștri de la adunările asociațiilor sportive.

pe alocuri lungită cam prea se află din nou unul dintre evenimentele majore ale mișcării sportive : adunările todist la C.J.E.F.S. Arad. Participînd la adunarea asociației „Victoria", interlocutorul ne-a relatat cîteva aspecte interesante din activitatea sportivă a celor peste 800 de muncitori ai fabricii de ceasuri. S-a desprins, în primul rînd, faptul că din primăvară și pînă iarna consiliul asociației organizează diverse și atractive manifestări : întreceri de cros, excursii și concursuri de orientare turistică. „Specificul muncii noastre — spunea președintele asociației — ne obligă să luăm măsuri pentru protejarea sănătății. Și ce altceva am fi putut întreprinde, cu efecte pozitive inedиate, decît diferite activități în aer liber ?" Așa dar la fabrica de ceasuri sportul a devenit de mult un „medicament", consumat cu aceeași plăcere de tineri

(Continuare în pag. a 2-a)

Pentru toate vîrstele, de-a lungul întregului an...

Asociațiile sportive din orașul Arad, precum și majoritatea celor din localitățile județului au organizat în aceste zile adunările de analiză a activității și pentru desemnarea consiliilor de conducere. Dintre cele 20 de adunări ținute pînă acum ne-au reținut atenția—datorită conținutului și nivelului la care s-au desfășurat — acelea de la asociațiile sportive „Victoria" și Fabrica de zahăr, amîndouă din municipiul Arad.

★

Zilele trecute am întreținut o discuție cu Ion Burdan, me-

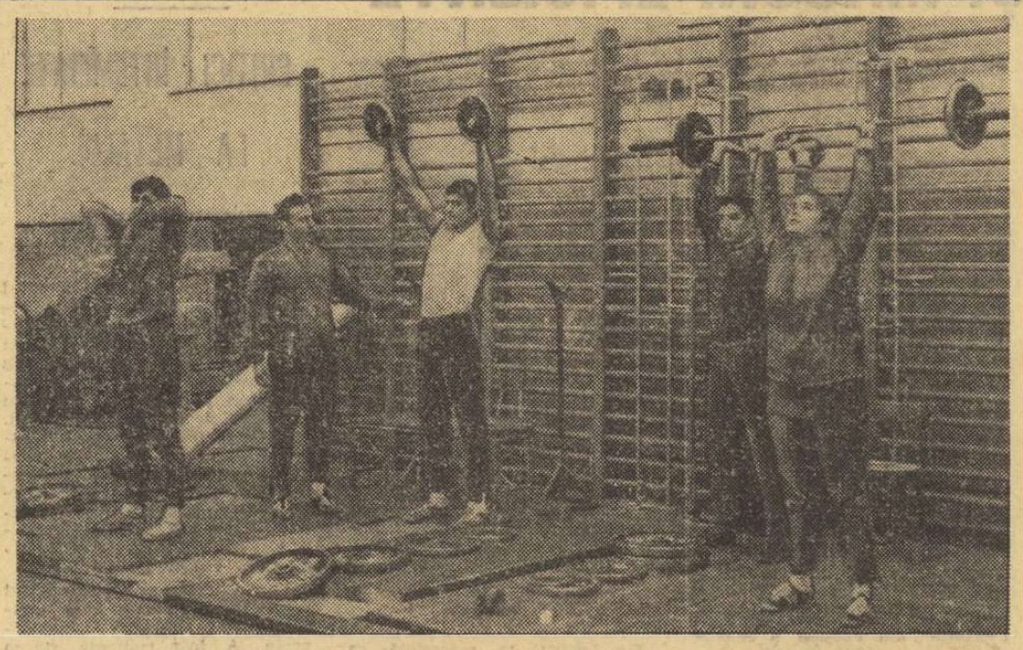

În sala de forță de la complexul sportiv 23 August se pregătesc asiduu — îndrumați de antrenorul Dan Serafin *(al doilea din stînga) — viitori discoboli și aruncători de greutate. Elevii* Iordan Marin, Nicolae Pană, Nicolae Stoica *și* Mariana Constantin *ridică sute de kilograme de haltere, execută numeroase exerciții de gimnastică, aleargă — totul într-o liniște desăvîrșită. Dan Serafin ne asigură că și seriozitatea, conștiinciozitatea, sîrguința sînt indicii că nu peste multă vreme pe firmamentul atletismului vor apărea cîțiva noi performeri.*

Foto : DRAGOȘ NEAGU

PROPUNERI DE DATE PENTRU MECIURILE DE VOLEI DIN C. C. E.

STEAUA — BUREVESTNIK ALMA ATA

Pentru meciurile din sferturile de finală ale C.C.E. la volei, conducerea tehnică a echipei masculine Burevestnik Alma Ata, deținătoarea trofeului, a propus campioanei române, Steaua București, următoarele date : 30 sau 31 ianuarie, la București și între 16 și 20 februarie la Alma Ata.

Datele nu convin însă formației noastre, întrucît ele se suprapun cu alte acțiuni ale lotului național sau etape importante de campionat intern. În consecință, Steaua a trimis adversarei sale contrapropuneri: 10 februarie, la București și 16 februarie, la Alma Ata.

TELEGRAMĂ

Excelenței Sale
DOMNULUI EDWARD HEATH
Primul ministru al Marii Britanii

LONDRA

Impresionat de tragicul accident de la Ibrox Park, care a provocat numeroase pierderi de vieți omenești, exprim Excelenței Voastre și familiilor îndoliate profunda noastră compasiune și cele mai sincere condoleanțe.

ION GHEORGHE MAURER
Președintele Consiliului de Miniștri al Republicii Socialiste România

AVERTISMENTUL IBROX PARK-ULUI

Am fost, nu de mult, într-o seară de toamnă, la IBROX PARK, vestitul stadion scotian din Glasgow, al cărui nume este reamintit de cîteva zile în chenare îndoliate, după acele clipe de groază ale zguduitoarei tragedii încheiate cu atîtea pierderi de vieți omenești.

Am urmărit atunci împreună cu 60 000 de înflăcărați suporteri scoțieni meciul lui Rangers cu Steaua (2—0) în Cupa cupelor. Am solicitat, după nocturna de la Ibrox, opinia d-lui J. Lawrence, președintele clubului, care ne-a declarat : „Mai mult decît rezultatul, mă bucură atitudinea publicului. Numai eu știu cîte emoții am trăit". Aveam să înțelegem mai bine aceste cîteva cuvinte, aflînd că jocul Rangers — Steaua era primul după severul avertisment dat de U.E.F.A. clubului scotian, prin care acesta era anunțat că i se va interzice participarea la orice competiție europeană dacă propriii suporteri vor mai produce dezordini și scandaluri de felul celor petrecute la meciul cu Newcastle.

Zilele trecute am citit stupefiantele știri care ne-au anunțat catastrofa de la Ibrox. Au fost vinovați teribilii suporteri ai lui Rangers, ori s-au înșelat specialiștii care au verificat soliditatea construcțiilor — mai ales a celor din lemn ? O anchetă oficială e în curs de desfășurare și poate că responsabilitățile vor fi stabilite.

Zguduită de îngrozitoarea tragedie de la Ibrox, această imensă lume a sportului retrăiește, încă dureros, catastrofele similare produse — cu puțini ani înainte — pe alte mari stadioane, la Lima, Buenos Aires, în Turcia, Congo (Kinshasa) ș.a.

De aceea, peste tot, prăbușirea tribunelor de la Ibrox trezește nu numai durere, profundă compasiune pentru familiile victimelor, îngrijorare pentru soarta numeroșilor răniți, ci și un sentiment de sporită responsabilitate față de milioanele de spectatori ai întrecerilor sportive.

Nicăieri drama de la Ibrox nu poate trece ca un fapt divers. Bineînțeles, nici la noi, țară în care stadioanele și sălile de sport găzduiesc un număr impresionant de spectatori. În toate marile centre sportive ale țării s-au construit în ultimii ani complexe sportive, stadioane, săli, bazine, patinoare care impun prin frumusețea și soliditatea lor, asigurînd de deplin nu numai confortul, ci și securitatea spectatorilor. Măsurile de revizuire a instalațiilor sportive, de la cele construite cu multă vreme înainte, pînă la ultimele amenajări moderne, se impun, însă și la noi. În mod special ar trebui reverificate căile de acces și evacuare ale stadioanelor și sălilor de sport.

Inutil, desigur, să mai spunem că spectatorii înșiși sînt primii chemați să împiedice producerea unor asemenea accidente. De aceea, să ne gîndim mai mult la periculoasele jocuri cu torțe, la invadările la fel de primejdioase ale terenurilor sau obișnuita aglomerare în unele zone ale tribunelor principale de la stadioanele de fotbal din țară.

Drama de la Ibrox este un avertisment general. De aceea și pentru proprietarii și gospodarii stadioanelor și sălilor de sport de la noi, inclusiv întreprinderea de exploatare a bazelor sportive a C.N.E.F.S.

Dan GÂRLEȘTEANU

ÎN VIZITĂ LA UN CENTRU DE CULTURISM

GIGANȚII DE LA CONSTANȚA...

Cultul pentru frumusețea corpului este cunoscut din cele mai vechi timpuri. Dorința fiecărui om de a avea o înfățișare cit mai plăcută nu surprinde pe nimeni nici în zilele noastre, cu atit mai mult cu cit complexul de exerciții menit să contribuie la aceasta constituie și un mijloc

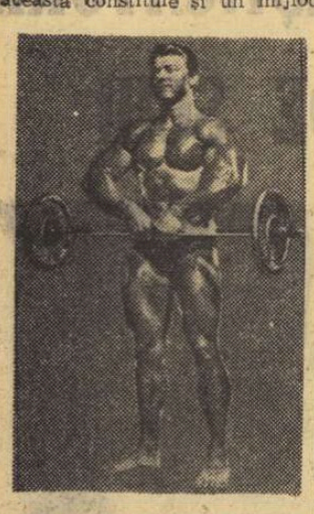

de păstrare și fortificare a sănătății. De aceea, nu am fost surprinși aflînd că la Constanța — datorită preocupării Consiliului județean pentru educație fizică și sport — a luat ființă, cu citva timp în urmă, un centru de culturism. Funcționînd pe lîngă clubul FARUL, *noua secție s-a bucurat de aprecierea tinerilor și mai virstnicilor chiar din prima zi a existenței sale.*

Într-o sală special amenajată — în care poți crede că te afli într-un cabinet medical — *își desfășoară programul zilnic 50 de practicanți ai culturismului.* Contra unei taxe de 75 de lei lunar, ei iau 6 lecții (a cite două ore fiecare) pe săptămînă. Sub supravegherea permanentă, atentă și competentă a maestrului sportului LISIAS IONESCU *și avînd la dispoziție helcometre cu scripeți, haltere de diferite greutăți, gantere, bănci de gimnastică, bară fixă suspendată în plafon, vibratoare electrice* și *spaliere* — tinerii care au început exercițiile în primele zile ale lui noiembrie au devenit acum adevărați Hercule. Pentru desfășurarea în cele mai bune condiții a lecțiilor *s-a amenajat o saună electrică cu raze infraroșii și o încăpere cu dușuri.* Trebuie adăugat că *întreaga activitate se desfășoară sub strict control medical.* Exercițiile și programele săptămînale sînt afișate pe un panou, fiecare cursant lucrînd individual și fiind corectat, dacă este cazul, de antrenor. O parte a exercițiilor se desfășoară în ritmul unor melodii antrenante de muzică ușoară.

În momentul de față, *se studiază posibilitatea înființării unui al doilea centru care să fie pus la dispoziția tinerelor.* „Evele" — deși nici una nu se îndoiește de frumusețea corpului ei — doresc să atingă perfecțiunea.

Popularitatea de care se bucură culturismul, atracția pe care o exercită asupra oamenilor de cele mai diverse preocupări și profesii — *impun înființarea unor centre speciale în toate județele țării.* De altfel *consiliile județene au sarcini precise în acest sens, reieșite din planul de măsuri adoptat de CNEFS la Plenara din februarie 1970.*

prof. Mihai DRAGOMIRESCU
din Consiliul Național pentru Educație Fizică și Sport

Octav Luchide ni se destăinuie...

UN OM DE FOTBAL DESPRE ALȚI OAMENI DIN FOTBAL

● *În acest joc se investește un enorm capital sufletesc* ● *Alec James, fotbalistul ideal*

● *„Minunea blondă" înaintea lui Bodola* ● *Apolzan, un jucător de superclasă*

● *Dinu este din „aceeași familie" cu Gemmel* ● *Hugo Meisl — părintele spiritului ofensiv*

● *Vittorio Pozzo — un... general al fotbalului* ● *Viitorul fotbalului românesc? Cluburile!*

Cu Octav Luchide — una din cele mai puternice și mai reprezentative personalități din fotbalul românesc, omul care l-a iubit atit de mult încît și-a... confundat peste 50 de ani din viață cu destinele lui — am avut zilele trecute o convorbire pe care o consemnez cu convingerea că vorbele și ideile exprimate de acest decan „de jure" al fotbalului românesc merită să fie scrise și citite.

— REP: Scriitorul Eugen Barbu spunea cîndva că fotbalul este o glumă în 11. Dv, care i-ați consacrat peste cinci decenii din viață acestei „glume", ce interpretare dați metaforei?

— O. LUCHIDE: N-aș putea spune că metafora lui Eugen Barbu n-are substanță. Are, dacă ne gîndim că nu 11, ci de 100 x 11 milioane de ființe ale Terrei îi consacră „glumei" un mare capital sufletesc. Printre aceștia, îl știu, de multă vreme, și pe scriitorul Barbu. Apoi, deși glumele fac parte din viața noastră, cred că fotbalul ne solicită mai mult — NE IA MAI MULT ȘI NE DĂ MAI MULT — și am să fac o referință la un alt scriitor „mușcat" de această pasiune, la celebrul **Camus,** memorabil și prin profesiunea de credință vizavi de fotbal pe care a făcut-o lumii.

Este adevărat că noi glumim adesea cu fotbalul, dar îl luăm, fără îndoială, mult mai în serios decît o arătăm, de vreme ce ne supărăm, de atitea ori, așa de tare pe el.

— REP: Martor avizat al istoriei vii a evoluției fotbalului, ați remarcat fără îndoială marile schimbări calitative survenite în joc, schimbări care-i determină pe unii să spună că, de pildă, în comparație cu fotbalul antebelic, cel actual este aproape... alt joc. Printre aceste reale deosebiri, marea diferență de ritm este un capitol adeseori adus în discuție. Care este punctul dv. de vedere față de acest aspect?

— O.L.: Viața, astăzi, este dominată de viteză, de dinamism. (Pînă și bătrînii din zilele noastre sînt mai dinamici decît cei de acum 50 de ani). Nu este o întîmplare că fotbalul este azi mult mai rapid. Punînd însă în ecuație viteza lui cu eficiența și cu spectaculozitatea, cred că acest ultim parametru este vizibil diminuat. Iar eficiența? Asta-i problema problemelor fotbalului actual. Ea înregistrează cote diferite în funcție de gîndirea antrenorilor și de materialul uman pe care-l au la dispoziție.

— REP: Ajungînd la materialul uman, la jucători, nu rezist tentației de a vă solicita paralele comparative între ieri și azi. Care fotbaliști vi s-au părut mai valoroși, cei de acum 30 de ani sau cei de acum?

— O.L.: Poate n-o să te satisfacă, dar răspunsul meu este ...mixt. Media valorică a jucătorilor de azi este superioară celei din trecut, dar, pe de altă parte, cred că vîrfurile de atunci se situează deasupra celor de azi.

— REP: Crescut la școala comparațiilor directe, a ierarhizărilor și a clasamentelor punctate și argumentate, v-aș ruga să-mi indicați cîteva opțiuni față de mari jucători, cu atît mai mult cu cît ați văzut mii de fotbaliști pe toate stadioanele mari ale lumii. De-a lungul atîtor zeci de ani, ce fotbalist v-a impresionat mai mult?

— O.L.: Un englez, Alec James, sinteza unui atlet superb cu o îndemînare de excepție. I se spunea (înainte de război) „interul zburător". N-am văzut în viața mea un fotbalist mai percutant, mai înnebunitor pentru apărări.

— REP: Pe cine ați plasa pe locurile următoare?

— O.L.: Di Stefano. Jucătorul care făcea tot, sau aproape tot ce se poate face pe întreaga suprafață a terenului. Apoi, Pele. Cel mai rafinat atacant din istoria fotbalului. Ar urma... un loc liber, iar pe treapta a cincea l-aș așeza pe Beckenbauer, fotbalistul care apropie cel mai mult fotbalul de artă.

— REP: Sînt sigur că iubitorii fotbalului de la noi sînt curioși să vă cunoască preferințele în rîndul marilor jucători români.

— O.L.: Înainte de război, îl văd cu un... scurt-cap înainte pe Baratki în fața lui Bodola. Motivația? Teribila lovitură de cap a „minunii blonde", superior la acest capitol tuturor jucătorilor pe care i-am văzut pe toate meridianele globului. Amîndoi, și Baratki și Bodola, erau de talia marilor vedete internaționale de azi.

După război: Apolzan. Apărător ideal, tip de jucător de superclasă.

— REP: Pe cine apreciați mai mult din fotbaliștii noștri activi?

— O.L.: O să vă surprindă, poate, dar preferatul meu este Dinu, și nu pentru că a fost ales fotbalistul român nr. 1 al anului. Nu. Îl urmăresc și-l admir de multă vreme. Eu îl compar cu excepționalul fundaș ofensiv scoțian Gemmel. Sînt din aceeași familie.

— REP: Revenind la evoluția fotbalului de-a lungul timpurilor, știu că ați avut strînse legături cu iluștri oameni de fotbal din multe țări. Dr. Mihail Andrejevici, personalitate de vază a F.I.F.A.-ei, îmi spunea acum cîteva luni la Belgrad că se simte onorat de amiciția dv. N-am să adaug și alte complimente pe care vi le făcea, deoarece știu că sînteți omul care fuge de laude. Stărui totuși la capitolul relații cu mari tehnicieni ai fotbalului în speranța că-mi veți spune măcar cîteva cuvinte despre un Hugo Meisl, sau Vittorio Pozzo, pe care știu că i-ați cunoscut foarte bine.

— O.L.: Pe dr. Andrejevici îl știe toată lumea, fiind, cred, enciclopedia vie nr. 1 a fotbalului european. Hugo Meisl este, probabil, marele părinte al... spiritului ofensiv, pe care-l dorim și azi cu toții. Echipa lui minune — Wunderteam-ul — a fost cel mai mare spectacol fotbalistic ce mi-a fost dat să văd. Bătea orice adversar cu un joc ofensiv în care artificiile îți luau pur și simplu ochii. Fanatic al atacului, austriacul Hugo Meisl rămîne una dintre personalitățile celebre ale fotbalului mondial.

Cu „bătrînul leu" Vittorio Pozzo a fost altceva. Așa

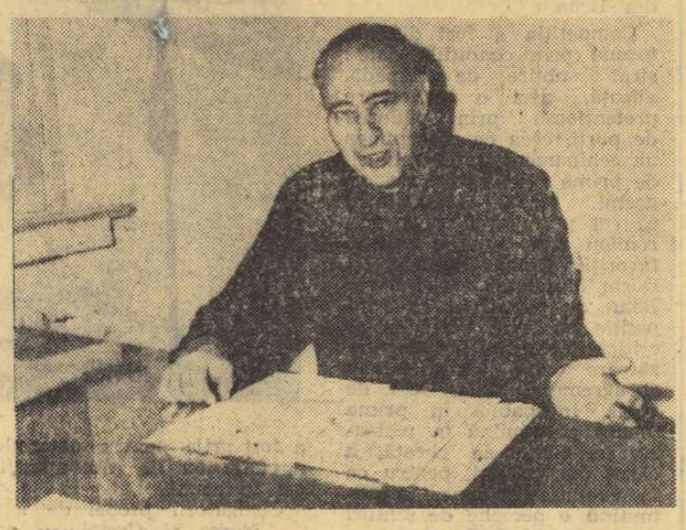

cum în războaie au existat mari generali care obțineau victorii pentru că își cunoșteau foarte bine adversarii, la fel a fost și cu Pozzo. Făcea echipei o pregătire de mare conducător. Își chema jucătorii la Coverciano o dată pe săptămînă — în decursul întregului an — iar fiecare partidă era pregătită în funcție de trăsăturile și de atuurile adversarului. Așa se face, bunăoară, că Squadra azzurra — condusă de el — învingea cu regularitate celebra echipă a Ungariei.

— REP: Aflîndu-ne după un turneu final al C.M., la care am participat după peste trei decenii de eclipsă, nu pot să nu vă întreb ce impresie v-a lăsat evoluția echipei naționale la „El Mundial"?

— O.L.: Fără vorbe mari și multe: băieții noștri s-au comportat peste așteptări! Cine pretinde că se aștepta la mai mult, glumește... Iar efectele evoluției naționalei la Guadalajara sînt dintre cele mai favorabile: echipa a scăpat de acele tiranice complexe care parcă o gîtuiau la începutul oricărei partide internaționale; este cu picioarele pe pămînt, conștientă de propriile posibilități, curajoasă.

— REP: O ultimă întrebare: în procesul de dezvoltare a fotbalului nostru, ce rol atribuiți cluburilor?

— O.L.: Cred că singura cale de urmat este cea a întăririi cluburilor. Nu se poate să mizezi doar pe 4—5 jucători de la Dinamo, 4—5 de la Rapid și încă vreo cîțiva de la celelalte echipe. Trebuie să întărim ceea ce constituie nucleul de bază al fotbalului de pretutindeni — clubul, acordîndu-i tot concursul în dezvoltare și pretinzîndu-i mult mai mult ca pînă acum. Pe vremea cînd eram selecționer, aveam 3—4 jucători foarte buni pe toate posturile (neavînd deci probleme în alcătuirea unui „11" valoros), iar astăzi avem posturi semivacante.

Cluburile — întărirea lor continuă — vor aduce soccerul românesc pe treapta pe care talentul băieților noștri și marea noastră dragoste pentru fotbal o reclamă.

Marius POPESCU

SPICUIRI DINTR-O CARTE DE VIZITĂ

— A fost sportiv de performanță la fotbal, rugby și oină, practicînd — ca sporturi auxiliare — tenisul și atletismul.

— A fost secretar general al clubului SPORTUL STUDENȚESC și președinte al secțiilor de fotbal, rubgy și atletism ale acestui club între anii 1919—1926.

— A fost arbitru de categoria I la rugby, atletism.

— A fost secretar general al Federației române de fotbal de la înființare, din 1930, pînă în 1944.

— A fost secretar general al Comitetului Olimpic Român din 1946 pînă în 1956.

— Împlinește la 27 ianuarie respectabila vîrstă de 70 de ani.

SONNY LISTON

O EXISTENȚĂ METEORICĂ ÎN BOX ȘI ÎN VIAȚĂ

A murit Sonny Liston, fostul campion mondial al boxerilor profesionisti de categorie grea. A murit în împrejurări misterioase, așa cum i-a fost întreaga viață. Facem această afirmație gîndindu-ne că este, poate, unicul campion mondial care și-a început ucenicia sportivă în... închisoare. Acolo a învățat Charley Liston că loviturile pe care le împărtea cu dărnicie în desele încăierări la care participase se numesc croșee, upercuturi, directe sau jaburi.

Statura sa impunătoare (1,85 m și 91 kg) dar, mai ales, forța sa ieșită din comun l-au determinat să-și încerce norocul și pe ringul profesionist.

Avea 21 de ani cînd și-a făcut debutul pe un ring din St. Louis, unde, în seara zilei de 2 septembrie 1953, l-a făcut K.O. în primul rund pe un oarecare Don Smith. Dar boxul nu era principala sa preocupare, dovadă partidele pe care le susținea la intervale prea mari ca să ne putem închipui că acestea constituiau principala sursă a existenței sale. Deși în 1955 obține șase victorii din tot atîtea partide, dintre care cinci înainte de limită, **Liston nu boxează în 1956 decît o singură dată, iar în 1957 este complet inactiv. Revine în ring în anul următor și, din victorie în victorie, ajunge ca în 1962 să lupte pentru centura mondială deținută atunci de fostul campion olimpic, Floyd Patterson.**

Meciul Patterson — Liston a avut loc la 25 septembrie la Chicago și nu a avut istoric. SONNY LISTON CÎȘTIGÎND PRIN K.O. ÎN PRIMUL RUND. În 1963, la 22 iulie, Patterson solicită revanșa și „Domnul urs", cum i se mai spunea lui Sonny Liston, acceptă. Meciul s-a disputat la Las Vegas și a fost o copie identică a primei lor întîlniri: Liston a învins tot prin K.O. și tot în prima repriză. Se credea că apăruse un supercampion.

Și iată-l răspunzînd provocării unui tînăr greu, aureolat de medalia olimpică de la Roma: **Cassius Clay.**

Întîlnirea dintre Sonny Liston și Cassius Clay a avut loc în celebra stațiune Miami Beach, la „Convention Hall", la 25 februarie 1964. Aproape 9 000 de spectatori au venit să vadă cum se va descurca guralivul Cassius Clay în fața uriașului Sonny.

„Domnul urs" anunțase că îl va zdrobi cu un singur pumn pe «acest băiețel obraznic». Și poate că intenția lui Liston s-ar fi realizat dacă Clay nu ar fi fost un maestru al eschivei. Jocul său de picioare a

Una din ultimele fotografii ale lui Sonny Liston

zădărnicit toate acțiunile de atac ale campionului mondial. În rundul șase Liston avea o arcadă spartă și se arăta complet derutat de stilul adversarului său. **Cel de-al șaptelea rund nu s-a mai disputat. „Domnul urs" nu și-a mai părăsit colțul. El l-a anunțat pe arbitrul meciului, Barney Felix, că este accidentat la mîna dreaptă și că nu mai poate lupta în continuare. Învingător prin K.O. tehnic, Cassius Clay.**

Meciul revanșă Clay — Liston a fost programat pentru data de 25 mai 1965. Cei doi au boxat în orășelul Lewiston, din

Pe lista măsurătorilor antropometrice ale marilor campioni ai ringului, Sonny Liston deține două... recorduri.

În primul rînd mărimea pumnului său — 38,10 cm — depășea chiar pumnul uriașului Primo Carnera, care măsura doar... 37,46 cm. În al doilea rînd, glezna sa măsura 30,48 cm pe cînd a lui Carnera 29 cm.

statul Maine. Arena, un fost... hangar de avioane, nu cuprindea mai mult de 3—4 000 de spectatori. Ca urmare, biletele de intrare s-au vîndut la bursa neagră, costul unui fotoliu de ring ajungînd chiar la suma de 500 de dolari. Peste 500 de cinematografe au transmis acest meci. În plus, televiziunea. Financiar, problema a fost rezolvată, cei doi boxeri primind fiecare cîte 480 657 de dolari.

Din punct de vedere sportiv, partida a fost însă un eșec.

Imediat după primul gong Liston a recepționat o dreaptă formidabilă. A primit-o calm pregătindu-se pentru un meci de lungă durată. După o pauză foarte scurtă Clay atacă din nou și un formidabil „un-doi" izbește figura „Domnului urs" care se prăbușește pe spate knockoutat, cum se spune, „în cruce". Arbitrul din ring, fostul campion al lumii **Jersey Joe Walcott**, l-a numărat pînă la 10 pe Sonny Liston, K.O.! Cariera de campion s-a încheiat mai repede decît se așteptau numeroșii lui simpatizanți.

Iată, pe scurt, viața sportivă a celui care a fost Charley Sonny Liston, „Ursul din Las Vegas".

Petre HENȚ

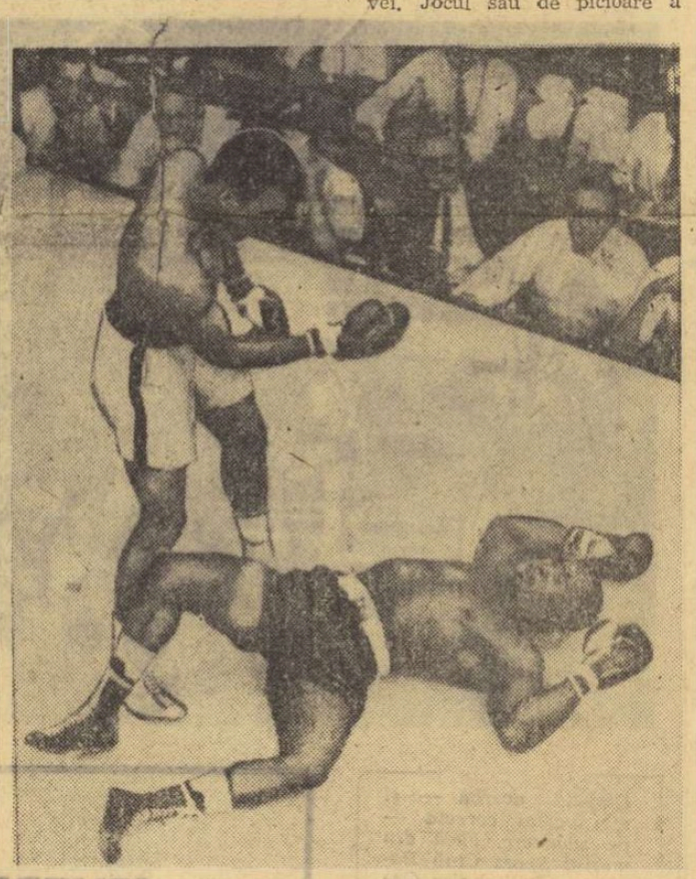

...Și, cu acest al doilea K.O., în fața lui Cassius Clay, cariera pugilistică a lui Sonny Liston a luat, practic, sfîrșit

SAPTAMINA VIITOARE PE ECRANE

CÎNTECELE MĂRII

coproducție româno-sovietică

Scenariul: FRANCISC MUNTEANU, BORIS LASKIN
Regia: FRANCISC MUNTEANU
Imaginea: ALEKSANDR ȘELENKOV, IOLANDA CEN
Muzica: TEMISTOCLE POPA
Decoruri: GIULIO TINCU
Sunetul: OSCAR COMAN, OLGA BURKOVA
cu: DAN SPĂTARU, NATALIA FATEEVA, ȘTEFAN BĂNICĂ, ION DICHISEANU, DUMITRU CHESA, RÉKA NAGY, PETER PAULHOFFER, EMIL HOSSU, ȘTEFAN SILEANU, VALEA MALIANOVA, MARINA LOBIȘEVA, ANCA PANDREA

Vom aniversa

100 DE ANI DE PATINAJ ÎN ROMÂNIA

În luna martie a anului 1972, vom aniversa 100 de ani de patinaj în țara noastră și 50 de ani de la înființarea federației de specialitate.

Prima grupare de patinaj a fost înființată la Cluj în anul 1872, așa cum reiese din unele documente păstrate cu grijă, cum este acela pus recent la dispoziția noastră de către prof. Boldiș Vasile din Cluj. Este vorba chiar de Statutul acestei prime asociații de patinaj, ființînd încă din secolul trecut, pe teritoriul țării noastre.

Bineînțeles, s-a patinat la noi și cu mulți, chiar foarte mulți ani înainte. Recentele precizări în materie, provenind tot de la Cluj, atestă pregnant aceasta. Patina de os, care în prezent se află printre exponatele muzeului sportiv din Cluj, este o dovadă că patinajul era cunoscut pe meleagurile noastre încă în vremuri îndepărtate. Se apreciază că această epocă trebuie situată cam cu 800 de ani înaintea erei noastre.

Inițiativa Federației române de patinaj de a aniversa în mod festiv cele două evenimente mai sus menționate, a stîrnit un viu interes în rîndurile iubitorilor acestui sport, mulți dintre aceștia contribuind cu diverse documente suplimentare (afișe, diplome, insigne etc.). Acest interes a devenit și mai susținut atunci cînd s-a aflat că toate aceste date vor fi cuprinse într-un album festiv ce va fi publicat prin grija editurii Stadion, precum și în broșura „Un secol de patinaj în România", care cuprinde toate rezultatele tehnice obținute de patinatorii români la competițiile interne și internaționale la patinaj artistic și patinaj viteză, în cei 100 de ani de activitate. La redactarea acestor lucrări își dau contribuția o serie de specialiști precum sînt clujenii Ludovic Beke, Vasile Boldiș, Andrei Somodi (cel mai virstnic antrenor de patinaj artistic din țara noastră, 82 de ani), Carol Gal din Tg. Mureș, Bela Horos, Valeriu Marchievici, Gheorghe Roncea, Emilian Papuc, Ștefan Demeny din București, precum și alți pasionați ai patinajului. Materialele colecționate vor fi expuse și în cadrul unei expoziții, amenajată special în acest scop, la începutul anului 1972.

Evenimentul va fi marcat și prin organizarea unor mari competiții de patinaj, la care vor fi invitați patinatori din întreaga lume.

În cadrul adunării generale festive — lărgite — a comitetului federal al F.R.P. din luna martie 1972, se vor acorda diplome de onoare, medalia jubiliară și alte distincții de prestigiu, celor mai buni activiști, care și-au adus contribuția la dezvoltarea patinajului artistic și de viteză în țara noastră.

Pe această cale facem încă un apel acelor persoane, care posedă documente și alte materiale legate de activitatea de patinaj, să sprijine inițiativa federației noastre, punînd la dispoziție — prin donație sau contra cost — toate aceste elemente.

Mulțumind anticipat celor ce ne vor ajuta în această direcție, îi invităm de pe acum la aniversarea acestui important eveniment pentru mișcarea sportivă din patria noastră

Prof. Fl. GĂMULEA
secretar general al F.R. Patinaj

S-ar părea că, sportivul judoka aflat în aer, la aproape un metru înălțime, atunci cînd va cădea nu va mai putea să se ridice singur de pe saltea. Măcar o coastă ruptă, trebuie să survină. Dar, nu se întîmplă nimic. În întrecerile celor care practică judoul, asemenea poziții critice ale unuia sau altuia dintre competitori se întîlnesc foarte des. Altfel, nici nu ar trezi, probabil, atîta interes printre tineri, acest sport al abilității, în care... David îl poate învinge pe Goliat. Ceea ce trebuie știut, însă, este faptul că toți judoka, băieți sau fete, atunci cînd pășesc pentru prima dată pe saltea învață mai întîi cum să cadă și apoi cum să-și trîntească adversarul.

În imaginea realizată de colaboratorul nostru, Ion Popescu, *din Ploiești, este prezentată o spectaculoasă aruncare peste umăr cu prinderea brațului* (seoinage).

MARIN NICOARĂ, TURDA. 1) Acel „5" cu care a fost notat Tătaru, după meciul Steaua — C.F.R. Timișoara, n-a fost o greșeală de tipar (cum a crezut el, probabil), și nici una de apreciere (cum credeți dv.). Deși a înscris 3 goluri în acest meci (e necesar, totuși, să precizăm: primul, din lovitură de la 11 metri, iar al treilea în condițiile unui ofsaid nepenalizat de arbitru), Tătaru a prestat un joc puțin mulțumitor. Trebuie să vă spun, de altfel, că aceasta a fost și părerea observatorului federal. 2) În schimb, Iordănescu are drept la o rectificare: el trebuie să figureze printre jucătorii care au reușit să înscrie două goluri în deplasare (la Craiova, în meciul cu Universitatea).

G. I. VIRGIL, COBADIN. 1) Legea este una și aceeași: fie că e vorba de acordarea unui gol, fie că decizia se referă la un banal aut sau corner: în toate cazurile, arbitrul va aprecia dacă mingea a depășit linia respectivă, în aer sau pe pămînt, cu întreaga ei circumferință. 2) **„În jocurile de copii, desfășurate pe terenuri mai mici, dacă mingea degajată de portar intră DIRECT în poarta cealaltă, este gol?".** Răspunsul este valabil, atît pentru cei mici, cît și pentru cei... mari: dacă degajarea a urmat unei faze obișnuite de joc (în prealabil, portarul prinsese mingea șutată de un adversar sau trimisă de un coechipier) golul realizat în condițiile descrise de dv. este valabil (s-au și înscris asemenea goluri). Dacă însă e vorba de o executare a unui aut de poartă,

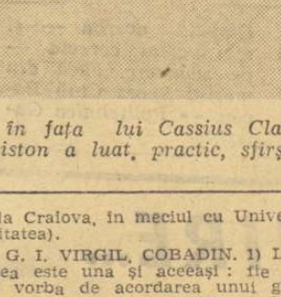

echipa care s-a trezit cu mingea în plasă, nu trebuie să se sperie. Ea va fi repusă în joc, tot printr-un... aut de poartă.

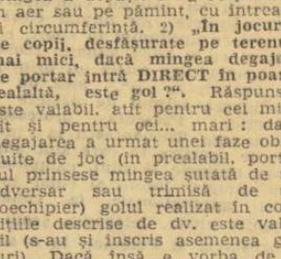

NICOLAE MOCANU, COMUNA TISĂU. Dragostea pentru Rapid, dorința de a vedea cît mai multe meciuri ale acestei echipe v-au determinat să vă cumpărați televizor. Numai să nu se răcorească. Fie televizorul, fie... Rapidul! În orice caz, voi transmite televiziunii rugămintea dv. de a fi transmise mai multe partide de fotbal, dacă nu „în direct", măcar filmate.

IOAN PISTEA, CLUJ. 1) Unui arbitru de fotbal i se cere să dea dovadă de competență, corectitudine, autoritate, dar, pe lîngă aceste însușiri, el trebuie să aibă și un dram de... noroc. Dați-mi să conduc, în 1971, cîteva meciuri în care să nu fiu pus în situația de a acorda sau de a refuza o lovitură de la 11 metri, sau în care gazdele vor conduce în minutul 5 cu 3—0, și vă asigur că voi fi desemnat cel mai bun arbitru al anului. Înaintea lui Bentu și a lui Limona! 2) Veți primi răspuns prin scrisoare.

MIHAI DANIELESCU, OLTENIȚA. În urmă cu ani, echipa Tarom, care participa la campionatul diviziei B de fotbal, s-a clasat pe primul loc în seria I și a obținut, astfel, dreptul de a juca în A. Ea n-a activat nici un moment, însă, în această nouă categorie, superioară, întrucît a intervenit fuziunea cu Rapid. În felul acesta, Universitatea Cluj, care retrogradase din divizia A, s-a putut salva, ocupînd locul lăsat vacant de Tarom.

ION DORNESCU, VASLUI. Faptul că mă numesc Ion Poștașu, se pare că v-a îndreptat pe o pistă greșită, atît pe dv, cît și pe alți mulți cititori, care m-au rugat să transmit echipelor lor favorite felicitări de Anul Nou. În aceeași măsură, ar fi neindicat să-l întrebați pe poștașul care vă aduce scrisori, la ce echipă a debutat Dumitrache!

ANA BANUȚI, BOCȘA. Așa cum s-a arătat în materialul „Contribuția clubului Dinamo la pregătirea candidaților olimpici", Mihaela Peneș, care fusese accidentată, a reluat antrenamentele de condiție fizică și cele tehnico-specifice. Este de așteptat, deci, că ea va putea participa la concursurile din noul sezon atletic. Și sperăm, cu succes!

Ilustrații: N. CLAUDIU

- FOTBAL -

PE MARGINEA HOTĂRÎRILOR F.I.F.A.

RESTRUCTURĂRI CU EFECTE UTILE ŞI AGREABILE

Hotărîrile de la Atena măresc gradul de echitate în turneul final al C.M. Vom avea, în sfîrşit, clasamentul real al celor mai puternice 8 echipe ale lumii

La Atena, F.I.F.A. a decis. A făcut o jumătate de pas dincolo de cercul tradiţiei, deşi aşteptam să facă unul întreg. **Tot 16 echipe vor participa la turneul final şi în 1974.** Pe această direcţie. **FIFA a rezistat argumentelor şi propunerilor venite din partea unui însemnat număr de federaţii naţionale, din partea ziariştilor etc. Forul de specialitate român preconizase şi el sporirea numărului de admise la 24.** Conservatorismul organismului stăpîn peste destinul fotbalului mondial nu s-a dizolvat nici de astă dată. **Din nou în 1974, echipe mari vor absenta, vor fi eliminate, datorită numărului redus de locuri rezervate pentru calificarea atîtor formaţii puternice din Europa şi America de Sud.** Iugoslavia, Spania, Portugalia, Ungaria, Olanda, Argentina n-au ajuns în Mexic. Ce victime de marcă vor face preliminariile următoare? Cu toate aceste observaţii, numai istoria fotbalului va fi în măsură să spună dacă schimbarea, în sensul augmentării numărului de finaliste, este sau nu o idee excelentă, fără vreun revers deocamdată insesizabil. Deoarece, cîndva ea tot va fi adoptată.

Dar proximul campionat mondial de fotbal programat în R.F. a Germaniei va avea şi laturi inedite. E vorba de **lansarea unui nou trofeu în locul „CUPEI JULES RIMET" şi anume „CUPA MONDIALĂ F.I.F.A."** În a doua linie, de miercuri 6 ianuarie 1971, a **fost adoptat un alt sistem de disputare a turneului final, dincolo de graniţa sferturilor de finală.** Vor fi tot patru grupe în preliminarii, fiecare echipă va juca cu fiecare, iar primele două clasate se vor califica mai departe. Pînă aici, totul se menţine ca mai înainte. Schimbările încep de acum încolo. Cele 8 formaţii trecute peste vama sferturilor vor fi grupate iarăşi cîte patru şi vor începe o nouă suită de 3 partide după sistemul — campionat. S-a renunţat la maniera eliminatorie, prelungindu-se pînă la finală aceeaşi structură de competiţie prezentă în secţiunea preliminară. De aici şi întîia observaţie ce merită făcută pe marginea noilor reglementări: **s-a omogenizat sistemul de disputare al turneului final al campionatului mondial de fotbal, adoptîndu-se o singură variantă — de la început pînă la sfîrşit.**

Este necesar să extindem şi să nuanţăm, în continuare, interpretările recentelor hotăriri F.I.F.A. Vechea manieră — tip eliminatoriu — insemna, în fond, că meci de meci, echipele îşi jucau definitiv destinul. O zi nefastă, indispoziţia sau lipsa de strălucire care e omenească să afecteze orice vedetă, uneori tocmai atunci cînd e cel mai puţin de dorit, o eroare de arbitraj etc. şi gata, echipa învinsă o dată, nu mai putea beneficia de consecinţele unui meci bun făcut ieri sau posibil mîine. Recurs prin propriile ei forţe n-avea cum să obţină. **Această perspectivă rigidă înmulţea crisparea aproape inevitabilă cu un coeficient piperat.** Iar din această stare de spirit ieşeau multe partide mediocre şi numai rareori cîte o capodoperă cum a fost, fără contestaţie, meciul Italia-R.F.G. În general, efectul sentimentului că fiecare confruntare poate însemna sfîrşitul echipei, era uzat şi costisitor. **Sistemul adoptat acum măreşte gradul de securitate al fiecărui participant şi gradul de echitate al competiţiei. Poţi fi mediocru într-o zi, dar poţi fi strălucit în partidele următoare.** Şi o eroare de arbitraj poate fi compensată, dacă echipa are mari resurse. Se ştie că Uruguay a eliminat în sferturi formaţia U.R.S.S.-ului, în urma unei centrări executate după ce mingea ieşise afară din teren. Întîmplarea s-a petrecut în sferturi de finală. Dacă întrecerea s-ar fi desfăşurat după sistemul — campionat — echipa Uniunii Sovietice ar fi avut posibilitatea să ajungă teoretic pînă în punctul terminus al competiţiei cu toată înfrîngerea aceea atît de prost plasată.

În noile condiţii, întrecerea are, desigur, şanse să devină mai dreaptă, rolul întîmplării se va diminua, mediocritatea se va strecura mult mai greu în dauna valorii autentice. Va dispare substratul unor previzibile atitudini nesportive, constînd din calculul făcut de către unele echipe în timpul preliminariilor, atitudine urmată de o posibilă viciere a vreunui rezultat cu scopul de a evita ulterior un adversar forte.

În afara acestor prezumţii, CE CONSECINŢE PRECISE VOR AVEA NOILE REGLEMENTĂRI? **Toate echipele ajunse în sferturi vor juca pînă la sfîrşit şapte meciuri.** După defunctele prevederi, doar primele patru clasate realizau şase partide. Deci numărul evoluţiilor va spori pentru toate cele opt echipe. În legătură cu faptul menţionat, **durata turneului final va creşte probabil cu trei-patru zile.** Ultimele opt echipe rămase în competiţie vor avea de jucat pînă la sfîrşitul turneului şi nu se va mai întîmpla ca pînă acum, cînd formaţiile învinse la jocurile din sferturi plecau a doua zi acasă, obligate de organizatori şi vedeau partida finală uneori de la mii de kilometri. **Noul sistem va îngădui pentru prima oară ierarhizarea obiectivă a celor mai puternice opt formaţii ale lumii.** Pînă acum, numai primele patru clasate se raportau reciproc prin confruntări riguroase. De la locul cinci încolo, totul devenea indirect şi speculativ. Urcînd numărul de jocuri, **competiţia va fi mai obositoare, elemente ce face necesară intensificarea şi adîncirea rezistenţei fizice şi nervoase a fotbaliştilor.**

Ultima chestiune derivată din recentele hotăriri este ideea că **F.I.F.A. continuă să caute soluţii pentru relansarea jocului ofensiv.** Prevederea că în caz de egalitate a golaverajului să fie promovată formaţia care a izbutit să înscrie un număr mai mare de goluri este **un argument pentru mărirea capacităţilor de atac.**

Pe scurt, lumea fotbalului a fost pusă în faţa unei restructurări cu efecte utile şi agreabile. Faţă de gradul ei înalt de imobilitate, F.I.F.A. a dat o recentă dovadă de oarecare receptivitate. Ceea ce e foarte bine şi foarte mult. S-ar putea ca în viitorii cinci ani forul august al fotbalului să rediscute şi să înţeleagă că acceptarea a numai 16 echipe în turneul final frustrează şi nemulţumeşte pe mulţi.

Romulus BALABAN

ÎN OBIECTIV: turul campionatului diviziei A (VII)

Parada „soliştilor" primelor 15 etape

Oricît am fi de convinşi că forţa echipei este rezultanta activităţii întregului, totului unitar, cota valorică a prestaţiei ei reprezentînd suma şi sinteza cotelor individuale, trebuie să recunoaştem că aproape fiecare reprezentantă a primei scene fotbalistice a ţării a avut în toamna trecută cîţiva solişti care s-au detaşat în faţa corului...

Soliştii care au dat culoare evoluţiei echipelor din care fac parte, jucători care au determinat în chip hotărîtor o parte din rezultatele lor favorabile, stîrnind admiraţia spectatorilor şi aprecierea cronicarilor. Nu întîmplător, de altfel, „parada soliştilor" pe care v-o oferim are la bază criteriul notelor, criteriu la fel de arbitrar ca şi în cazul unui concurs de muzică uşoară sau de patinaj artistic, la a cărui folosinţă recurgem totuşi din lipsa altuia mai edificator.

Coborînd scara clasamentului turului, vom consemna faptul că primul „cvintet" al dinamoviştilor este compus din *Dinu* (media 8), *Constantinescu* (7,90), *Nunweiller III* (7,42), *Nunweiller VI* (7,33) şi *Dumitrache* (7,28) În fruntea listei se află deci tot Dinu, solistul nr. 1 al anului fiind vioara întîi şi în turul acestui campionat la echipa sa. Remarcabile sînt afirmarea ex-ieşeanului Constantinescu, care a adus cel puţin 5—6 puncte noii sale echipe, ca şi cea a experimentatului Nelu Nunweiller, care în numai 7 meciuri l-a întrecut pe... fratele său Radu.

Gruber (7,40), *Mihai Ionescu* (7,40) şi *Mocanu* (7,33) au fost petroliştii care s-au impus cel mai mult. Trecut cu vederea de către selecţioneri datorită... microtaliei sale, apărătorul ploieştean îşi vede netulburat de treabă şi joacă mereu foarte bine. Remarcabilă revenirea fostului portar internaţional Mihai Ionescu, care în trecutul sezon a făcut cîteva partide memorabile, precum şi siguranţa „fundaşului de fier". Mocanu, unul din fotbaliştii-model din soccerul nostru.

Depăşindu-l pe *Lupescu* la medie (7,34), *Răducanu* (8,50) a beneficiat oarecum şi de marea sa cotă de popularitate, fundaşul central rapidist fiind cel puţin la fel de valoros în turul acestui campionat ca şi portarul său.

La Steagul roşu, situaţia este inversă, capul de listă, *Pescaru* (8,08), avînd, credem noi, un aport inferior lui *Adamache* (8,06), evident omul nr. 1 al „stegarilor" în toamna trecută

Deşi *Gornea* (7,62) are cea mai mare medie dintre arădeni, evoluţia sa de ansamblu se situează după opinia noastră în urma celor ale lui *Pojoni* (7,53), *Domide* (7,20) şi *Axente* (7,13), aceştia din urmă ducînd greul jocului în toate cele 15 etape, în vreme ce Gornea n-a apărat decît în 9 partide.

Soliştii indiscutabili ai Politehnicii Iaşi au fost *Ianul* (7,80) *Stoicescu* (7,75) şi *Cuperman* (un trio la care se gîndeşte chiar şi antrenorul echipei naţionale, Angelo Niculescu), format din jucătorii care au răspuns cel mai bine comenzilor noului „dirijor" — Mărdărescu.

Prin note, ca şi prin joc, *Badea* — redivivus — a fost „marele catarg" al navei constănţene. La 33 de ani, exploieşteanul are, după opinia noastră, loc în orice echipă românească, jocul său excelînd datorită virtuţii constructive pe care o posedă la diapazonul unui Sekularaţ sau Acimovici.

Deselnicu (8,06) conduce de departe plutonul craioveanu (al doilea — Ivan, 7,50) şi se pare că atleticul jucător oltean revine cu paşi mari şi hotăriţi în atenţia selecţionerilor.

Oricît am căuta, la Steaua nu putem găsi un adevărat solist, sporadicele evoluţii bune ale lui Tătaru, Suciu, Hălmăgeanu, Sătmăreanu sau Naom fiind „neutralizate" de alte jocuri sub orice critică.

La Sport Club Bacău, mai ales „bătrînilor" *Ghiţă* (7,73) şi Nedelcu (7,06) li se datoreşte oprirea echipei pe treapta a 10-a a clasamentului. Fără tenacitatea lor proverbială, nu ştim unde s-ar fi aflat azi team-ul de pe malul Bistriţei.

Ştefan, Creţu şi *Pexa* au fost cei mai des citaţi fotbalişti de la „U" Cluj. O menţiune aparte credem că merită Creţu, un fundaş „tare ca piatra", căruia-i găseşti greu vreun defect. Şi, totuşi, privirile selecţionerilor trec peste el...

Olteanu (7,92) a fost în toamnă numărul 1 argeşean. De acest... Barbu II se tot spune că va călca pe urmele modelului său. Să sperăm că a auzit şi el aceste vorbe şi se va hotărî, în sfîrşit, să bată cu toată convingerea la porţile naţionalei.

Libardi este de ani de zile liderul nedetronat al Jiului. Îl impune clasa sa indiscutabilă. Păcat, însă, că acest valoros tehnician n-are ambiţie pe măsura calităţilor sale.

Deşi regretăm, nu ştim ce solişti se pot evidenţia la C.F.R. Cluj (unde ansamblul echipei se zbate — la nivelul notei 5 — pentru a supravieţui în divizia A). Progresul sau C.F.R. Timişoara. Poate doar *Beldeanu* sau *Bojin*, tineri „aştri" ascunşi de norii denşi de mediocritate.

M. POPESCU

Doi valoroşi „soliştii" ploieşteni — Mihai Ionescu şi Mocanu — în acţiune. Fază din meciul Steaua—Petrolul 0—0. Foto: N. DRAGOŞ

Constantin — antrenor secund la Steaua

Începînd de ieri, cuplul de antrenori al echipei bucureştene Steaua este alcătuit din ŞTEFAN COVACI — antrenor principal, şi GHEORGHE CONSTANTIN — antrenor secund.

Discutînd cu noul antrenor după numirea sa, ne-a declarat următoarele: **„Mă bucură mult această nouă dovadă de încredere a clubului care m-a consacrat. Am să caut să fiu la înălţimea sarcinii, şi-l voi ajuta pe Ştefan Covaci în munca de redresare a echipei noastre".**

TEMĂ DE MEDITAŢIE

REPEDE A MAI TRECUT TIMPUL PENTRU CORNEL PAVLOVICI...

Ce să se întîmple? Nu s-a întîmplat nimic... Disciplina lor mi se părea prea riguroasă... Nu i-am răspuns lui Geaici. Ce să-i scriu, că joc în divizia B? Vreau să cred că am învăţat din greşelile trecutului...

Pentru Cornel Pavlovici, cetatea fotbalului şi-a deschis repede porţile, primindu-l — înţelegătoare — întrezidurile ei pe „copilul teribil", gălăgios şi dificil, care promitea o carieră dintre cele mai strălucitoare.

Remarcat la Jiul şi Viitorul, Pavlovici trece la Steaua, unde traversează cîteva sezoane fericite ('62—'65), îmbracă de 9 ori tricoul primei reprezentative, marchează 6 goluri la Olimpiada de la Tokio, contribuie decisiv la victoria, de la Bucureşti, din memorabila partidă cu echipa R.D. Germane, cînd îşi aliază numele de realizarea tuturor celor 3 goluri ale reprizei a II-a, după ce oaspeţii conduceau la pauză cu 2—0...

Apoi, brusc, steaua lui Pavlovici porni să se stingă. Neînţelegeri, tuşă, voci ridicate, simulări, transferuri.

Urmează A.S.A. Tg. Mureş, Petrolul şi, în sfîrşit, Metalul Tîrgovişte...

★

— Ce s-a întîmplat, Pavca, atunci, la Steaua? N-aveai nici 25 de ani cînd au renunţat la tine... Se zice că gloria te schimbase, erai insuportabil, îngîmfat, credeai că lumea începe şi se termină cu tine. Spune-mi, ce-i adevărat şi ce-i minciună în asta?

Tace. Are un chip încordat, sever, cei 29 de ani — îi împlineşte la 2 aprilie — au tăiat şanţuri deasupra unor ochi obişnuiţi altădată doar să rîdă.

— *Ce să se întîmple? Nu s-a întîmplat nimic... Nu ne-am mai înţeles, disciplina lor mi se părea prea riguroasă. Şi poate chiar era...*

Ne aflăm la el acasă. Bate darabana cu degetele în tăblia mesei, cu gîndurile aiurea, şi tare-aş vrea să ştiu ce-l frămîntă, dacă nu se gîndeşte — în continuare — la disciplina aceea care nu era decît a lor...

— *Pe vremea aceea duceam o viaţă dezordonată, cu nopţi pierdute, dusă la voia întîmplării.*

— Beai?

Dă din mînă a lehamite.

— *Puţin. Nu m-am omorît niciodată cu băutura. Mi-au plăcut, însă, prea mult fetele şi am alergat după ele.*

Zîmbeşte, dar zîmbetul e amar, chinuit. Undeva, bate o pendulă. Pavlovici se scoală de la masă, caută ceva într-un maldăr de cărţi, alege o vedere, mi-o întinde:

— *Mi-a scris Geaici, de Anul Nou. Ştii, am rămas prieteni buni, de la Olimpiadă.*

Îmi vorbeşte despre Tokio, despre golul marcat în poarta lui Skorici — „dac-ai fi văzut ce figură a făcut, cînd l-am fentat, ai fi zis că vrea să mă mănînce"...

— I-ai răspuns lui Geaici?

— îl întreb într-un tîrziu.

Se opreşte din vorbă. Victoria şi Orlando — copii lui, care străcurau un avion printre picioarele mesei — îşi continuă „cursa" spre bucătărie.

— *Nu i-am scris. Să-i scriu, tocmai lui, că joc în divizia B, la Tîrgovişte?*

Se ridică, parcă împins de un resort, strigă ceva la copii, revine. Pare mai calm. Mai destins.

— *La urma-urmei, nu-i o ruşine că joc la Tîrgovişte! Avem o echipă bună, poate intrăm în „A"...*

După o clipă:

— *De ce să mă mint?... Nu intrăm, sînt alte echipe mai solide ca noi, cu jucători mai tineri, mai talentaţi.*

Îmi spune că e un fel de specialist în promovări, a intrat în două rînduri în „A", o dată cu A.S.A., altă dată cu Progresul. Spune Progresul cu o voce tristă, căci echipa aceea — ştiu, mi-a mai spus-o şi altădată — înseamnă pentru el o rană vie, dureroasă...

— Şi-acum, Pavca, ce-ai de gînd?

Copiii s-au întors şi — ca la un ordin — privirile lui au devenit mai calde, s-au îmblînzit.

— *Acum, am de gînd să marchez goluri. Ştii, mă simt mai bine ca oricînd, duc o viaţă ordonată. Sînt mai tînăr decît eram la 23 de ani...*

— Crezi că fotbalistul Pavlovici mai are ceva de spus?

N-are un răspuns pregătit. Îşi face de lucru cu o scrumieră aproape goală. Deschide uşiţa sobei. O închide.

— *Vreau să cred că am învăţat ceva din greşelile de altădată, şi cei care mă cunosc sînt gata să bage mîna în foc că am făcut-o... Of, dacă n-ar fi trecut timpul aşa de repede!*

Victoria şi Orlando au dispărut din nou. Doar undeva, habar n-am unde, o pendulă ticăie cu răbdare. Pentru că timpul e mereu acelaşi...

Niciodată altul.

Ovidiu IOANIŢOAIA

DINU ŞI DUMITRU... VĂZUŢI DE PETRE STEINBACH

VEDETELE DE IERI despre VEDETELE DE AZI

Credem că personalitatea recunoscută a lui Petre Steinbach — reputat half centru al echipei naţionale din epoca de glorie a W.M.-ului, neobosit animator al fotbalului românesc timp de aproape jumătate de secol, ca jucător, antrenor şi descoperitor de tinere talente — nu mai necesită detalieri. De aceea, ne-am şi permis doar această sumară prezentare înainte de a-i da cuvîntul:

„Prin anii '30, cînd evoluam ca jucător şi, totodată... antrenor (ca în epoca Unirii Tricolori), postul care m-a consacrat — cel de half centru — avea mai multe afinităţi cu cel al mijlocaşului de azi, deşi trecînd prin metamorfoza sa de stoper el este în fotbalul modern asimilat cu postul de fundaş central. Halful centru din epoca W.M.-ului avea un rol constructiv, de coordonator chiar, pe care fundaşul central de azi îl are în plan secund.

De aceea, mi se pare firesc ca preferinţele mele să se îndrepte spre Dinu şi Dumitru, primul constituind, după părerea mea, o punte excelentă peste ani, mai ales că el joacă la fel de bine mijlocaş şi fundaş central.

Să-i luăm comparativ pe cei doi titulari ai echipei României. Ca volum de muncă în decursul a 90 de minute, Dinu este superior. Rareori am văzut în îndelungata mea carieră un jucător care să muncească mai mult în teren decît tînărul dinamovist. Poate o să surprindă pe unii faptul că eu nu-l consider pe Dumitru un jucător dur, brutal. Faulturile la care apelează acesta se datoresc doar „căderilor" sale fizice. Aşa că nu scuze trebuie să se aştepte de la el.

Dacă în defensivă dinamovistul este mai bun, beneficiind de calităţi fizice remarcabile, pe care ştie să le folosească la maximum, dar corect, în lupta corp la corp cu adversarul, mizînd pe obişnuinţa postului de fundaş, pe un bun acroşaj şi joc de cap, pe o corectă deposedare, avînd deci pe acest tărîm mai multe unelte decît cele ale colegului său de naţională, giuleşteanul are, în schimb, atuurile în ofensivă: mai multă clarviziune şi suplete tactică, o excelentă vedere periferică, fapt care-i permite să efectueze surprinzătoare schimbări de direcţie, o mai mare precizie în pase.

Şi plasamentul păstrează, cred eu, plusurile şi minusurile pe aceleaşi coordonate: în timp ce Dinu se plasează mai corect în fazele de apărare, pe poziţii-cheie, Dumitru se demarcă mai bine atunci cînd echipa iese în atac.

Atît unul cît şi celălalt posedă o certă clasă continentală, dar dacă printr-un creuzet miraculos ar rezulta un fotbalist cu calităţile ambilor jucători, acesta ar avea o clasă mondială."

PE AGENDA ACTUALITĂŢII

(Urmare din pag. 1)

doi antrenori, jucătorii au efectuat exerciţii pentru articulaţii, aparatul locomotor, respirator şi circulator, precum şi pentru îmbunătăţirea rezistenţei.

Antrenamentul de miercuri s-a desfăşurat tot în aer liber, la stadionul central, iar cele de joi şi de vineri au avut loc atît în aer liber, cît şi în sală.

Mîine, textiliştii se vor antrena tot la stadion, urmînd ca luni întreg lotul să efectueze deplasarea la Băile Herculane.

ORĂDENII AU RĂSPUNS PREZENT LA PRIMUL ANTRENAMENT

Jucătorii divizionarei B, Crişul, au efectuat vizita medicală în zilele de 4 şi 5 ianuarie, fiind convocaţi la primul antrenament în ziua de 6 ianuarie. De la 11 ianuarie, ei vor face pregătirea într-o staţiune deocamdată nedesemnată (ferită de... ochii indiscreţi, care vizează pe unii jucători). Vor urma primele meciuri de pregătire cu A.S.A. Tg. Mureş, „U" şi C.F.R. Cluj, Olimpia Oradea.

Doi dintre jucătorii echipei, Sătmăreanu II şi Lucaci, susţin în această perioadă examene liceale. În lot au fost promovaţi juniorii Birta şi Agud.

Fotbaliştii de la Olimpia au efectuat primul antrenament în ziua de 4 ianuarie. Pregătirile zilnice vor continua la Oradea pînă la 22 ianuarie, dată la care lotul se va deplasa la Sinaia, pentru o perioadă de două săptămîni.

Ilie GHIŞA — coresp. principal

MÎINE, PRIMA ÎNTÎLNIRE LA METALUL TÎRGOVIŞTE

Jucătorii de la Metalul Tîrgovişte se vor reuni mîine pentru prima oară în acest an, participînd la şedinţa de analiză a activităţii lor în turul campionatului diviziei B, în zilele următoare, metalurgiştii vor efectua vizita medicală, iar în ziua de 15 ianuarie va avea loc primul antrenament.

După cum ne-a informat antrenorul Petrică Rădulescu, tîrgoviştenii se vor pregăti pînă la 24 ianuarie în localitate, atît în sală, cît şi în aer liber.

Divizionarele A, B şi C din judeţul Braşov participă la „CUPA SILVIU PLOIEŞTEANU"

În memoria fostului antrenor **Silviu Ploeşteanu**, colegiul de antrenori al judeţului Braşov, în colaborare cu clubul sportiv Tractorul, a iniţiat o frumoasă şi interesantă competiţie fotbalistică, dotată cu o cupă care poartă numele celui dispărut.

Competiţia se va desfăşura anual, primăvara înaintea reluării campionatului. La prima ediţie au fost invitate, şi au acceptat să participe, divizionarele A, B şi C de pe raza judeţului Braşov, care-şi vor disputa întîietatea în două serii: **Steagul roşu, Tractorul, Carpaţi** (toate din Braşov) şi **Chimia Oraşul Victoria** — grupa I; **Metrom Braşov, Chimia Făgăraş, Torpedo Zărneşti şi Colorom Codlea** — grupa a II-a. Întrecerile se vor desfăşura sistem turneu, în trei etape (4, 11, 18 februarie 1971), urmînd ca primele clasate în grupe să-şi dispute finala în ziua de 23 februarie, la Braşov, pe stadionul Tractorul.

Trofeul oferit de organizatori va rămîne definitiv în posesia echipei care va cuceri primul loc în trei ediţii consecutive sau în cinci ediţii alternative.

C. GRUIA — coresp. principal

Azi, ultima zi la Pronosport

Concursul Pronosport de duminică cuprinde partide echilibrate, de mare interes, din campionatul italian de fotbal, diviziile A şi B.

Pentru amănunte consultaţi Programul Loto-Pronosport.

Nu uitaţi! Azi e ultima zi pentru depunerea buletinelor.

Ca să venim în sprijinul participanţilor în ceea ce priveşte cunoaşterea din vreme a concursului următor, publicăm acest program: concursul Pronosport nr. 3 din 17 ianuarie 1971: I: Bologna-Napoli; II: Cagliari-Milan; III: Catania-Torino; IV: Internazionale-Fiorentina; V: Juventus-Foggia; VI: Lanerossi-Lazio; VII: Roma-Verona; VIII: Varese-Sampdoria; IX: Bari-Brescia; X: Massese-Mantova; XI: Monza-Modena; XII: Palermo-Reggiana; XIII: Pisa-Novara.

NUMERELE EXTRASE LA TRAGEREA LOTO DIN 8 IANUARIE

EXTRAGEREA I: 5 75 82 30 66 48 2 7 3

Fond de premii: 507.301 lei

EXTRAGEREA a II-a: 63 26 36 37 15 69 64

Fond de premii: 481.965 lei

FOND GENERAL DE PREMII: 989.266 lei.

Plata premiilor la această tragere se face astfel: **în Capitală**, începînd de sîmbătă 16 ianuarie pînă la 25 februarie 1971 inclusiv; iar **în ţară** de aproximativ marţi 19 ianuarie pînă la 25 februarie 1971 inclusiv.

SURPRIZE ÎN CAMPIONATUL EUROPEAN DE BOB 2 PERSOANE

● După două manșe conduce echipajul elvețian Candrian—Scharer!

KONIGSSEE, 9 (prin telefon). Pe o vreme ideală (ger și soare), în prezența unui numeros public care s-a înșirat de-a lungul întregii pîrtii artificiale, dar mai ales în preajma celor 10 viraje, au început astăzi în localitate campionatele europene de bob 2 persoane. S-au disputat două manșe, în fiecare din ele echipajele pretendente la titlu fiind departajate doar de cîteva sutimi de secundă.

Al 16-lea echipaj care a luat startul (Floth-Bader) a reușit o coborîre excelentă, doborînd recordul pîrtiei. Bucuria spectatorilor a fost, însă, de scurtă durată, căci al 3-lea echipaj elvețian, condus de un fost frînar, a realizat un timp superior în a 2-a manșă, stabilind recordul zilei și al pîrtiei la 43,28 sec. Acest rezultat, datorită căruia echipajul elvețian **Candrian-Scharer** conduce după două manșe, constituie marea surpriză a zilei, principalii favoriți, vest-germanii Floth și Zimmerer, ocupînd locurile 2 și, respectiv, 4. Avantajul elvețienilor este însă doar 20 sutimi de secundă și lupta pentru titlu rămîne deschisă.

O scurtă relatare despre evoluția sportivilor români. Dragoș Panaitescu (cu Pascu) a realizat al 8-lea timp în prima manșă. O mică inexactitate în a 2-a coborîre l-a aruncat, însă, pe locul 17. Celelalte echipaje ocupă locurile 16 (Panțuru-Focșeneanu) și 19 (Stavrache-Papadopol) totalizînd 1:29,29 și, respectiv, 1:29,52.

Situația primelor 6 locuri înaintea manșelor 3 și 4, care se dispută duminică, este următoarea: 1. Candrian-Scharer (Elv. III) 1:27,39; 2. Floth-Bader (R.F.G. I) 1:27,59; 3. Gruber-Oberhauser (Austr. II) 1:27,63; 4. Zimmerer-Uzschneider (R.F.G. III) 1:27,73; 5. Schmidt-Gillig (R.F.G. V) 1:27,74; 6. Kaltenberger-Spyrling (Austr. III) 1:28.09.

Echipajul Austriei I, condus de Dienhauser, s-a răsturnat în prima coborîre și s-a retras din concurs, așa că doar 31 echipaje vor lua startul în manșele 3 și 4.

RAPID, PERFORMERA ZILEI

(Urmare din pag. 1)

de tehnică, în imprecizia aruncărilor la coș. În ceea ce privește ultimul capitol, unii jucători găsesc o scuză în duritatea și în o imaginară înălțime neregulamentară a inelelor. Ele nu sînt însă rigide și neregulamentare pentru Haneș, Viciu, Vizi, Simon, Tudosi etc., care au înscris cu o siguranță desăvîrșită de la semidistanță și de la distanță...

Din păcate, a da vina pe altceva și nu pe propriile defecțiuni este o meteahnă mai veche a baschetbaliștilor noștri, și ea se manifestă uneori în mod nesportiv. Ca de pildă atunci cînd este vorba de arbitraje, despre care trebuie să precizăm că așa cum sînt prestate aici, la Timișoara, servesc într-adevăr baschetul. Ce sancțiuni se dau însă cînd aceiași jucători recidiviști nu-și stăpînesc nervii și se adresează necuviincios arbitrilor (...tru — I.E.F.S., Baltag ...hnica Galați, Pre... Rapid) sau ... injurii (Anton — ... Galați)? Se dic... tehnic (vineri au ...strate nu mai pu... 7 asemenea sanc...) și dacă lucrurile sînt ... grave, vinovații sînt suspendați pînă la judecarea cazului de către Comisia de disciplină a biroului federal. Și pentru a nu aștepta pînă la calendele grecești, adică pînă ce cluburile se vor hotărî, propunem o soluție mai promptă: suspendarea pe un număr de etape a baschetbaliștilor sancționați cu trei faulturi tehnice în decursul unui tur al diviziei A, sau al unui număr oarecare de etape.

Pentru a încheia capitolul constatărilor negative, vom sublinia că absența unei tabele de scor cu ceas electronic, instalată într-un loc vizibil pentru toată sala, diminuează interesul pentru desfășurarea unei partide și poate da loc la suspiciuni. E păcat că o sală modernă, cum este Olimpia, să nu aibă o asemenea instalație de o necontestată utilitate.

★

Programul de astăzi este următorul (în paranteze sînt trecute rezultatele din tur): sala Olimpia, de la ora 9: I.E.F.S. — Politehnica Brașov (66—57), Universitatea Cluj — Universitatea Timișoara (87—72), Steaua — Dinamo 73—77); de la ora 16: Farul — Rapid (87—93), Politehnica Cluj — Politehnica Galați (67—61), Politehnica București — I.C.H.F. (69—51).

Sîmbătă seara, Rapid a reeditat victoria obținută în tur asupra formației Steaua. Evoluînd excelent (apărare foarte activă, atacuri individuale și aruncări de la distanță), Tursugian, Czell, Ivan, Stănescu, Cr. Popescu, Predulea și Vlădescu (ultimul o revelație) au domitat net, conducînd de la cap la cap și obținînd un succes meritat: 70—61. Au arbitrat bine **M. Aldea** și **I. Szabo**.

Într-un alt meci interesant, „U" Cluj (jucînd fără Rühring, Vizi și primele 30 de minute fără Demian) a condus majoritatea timpului pe Dinamo. Campionii au reușit să ia conducerea în min. 31 și să obțină o victorie la limită: 60—59. Deși învinși, studenții merită felicitări pentru remarcabila comportare. Partida a fost bine arbitrată de cuplul **N. Iliescu** și **I. Balaș**.

REZULTATE TEHNICE: Politehnica Galați — Farul Constanța 75—70 (35—36), I.C.H.F. — Politehnica Cluj 72—59 (29—30), Politehnica București — I.E.F.S. 73—61 (40—26), Rapid — Steaua 70—61 (37—31), Dinamo — Universitatea Cluj 60—59 (24—30), Universitatea Timișoara — Politehnica Brașov 104—64 (50—28).

CLASAMENTUL după 18 etape: 1. Dinamo 35 p, 2. Politehnica București 32 p, 3—4. Universitatea Timișoara și Steaua 30 p, 5—6. Universitatea Cluj și Rapid 28 p, 7—8. I.C.H.F și Politehnica Galați 27 p, 9. I.E.F.S. 24 p, 10. Politehnica Cluj 22 p, 11. Politehnica Brașov 21 p, 12. Farul 20 p.

Fază din meciul Cortina Doria și H. C. Klagenfurt, din sferturile de finală ale C.C.E. la hochei pe gheață, cîștigat cu 6—1 (1—0, 3—0, 3—1), — vineri, la Cortina d'Ampezzo — de hocheiștii talieni, pe care-i vedem (in ima gine) apărîndu-și cu succes poarta.
Telefoto: A. P. — Agerpres

PE GHEAȚĂ ȘI PE ZĂPADĂ

La Londra a avut loc reuniunea vicepreședinților C.I.O. și a conducătorilor federațiilor internaționale, reuniune consacrată problemelor schiului și ÎN SPECIAL CAZULUI CELOR 10 SCHIORI ACUZAȚI DE PROFESIONISM, după opinia președintelui Avery Brundage. Este vorba de trei schiori francezi, doi canadieni, doi elvețieni, un australian, un norvegian și un vest-german, ACUZAȚI CĂ AU ACCEPTAT SUME IMPORTANTE PENTRU A FACE RECLAMA FIRMELOR COMERCIALE.

Analizînd situația respectivă, participanții la reuniune au ajuns la concluzia că SCHIORII ÎN CAUZĂ NU POT FI CONSIDERAȚI PROFESIONIȘTI, întrucît după regulamentul aprobat de federație, ei au dreptul să primească sume de bani ca monitori și profesori de schi. Nu există dovezi certe că ei ar fi primit bani de la firme comerciale, astfel că VOR PUTEA PARTICIPA LA JOCURILE OLIMPICE DE LA SAPPORO.

O hotărîre definitivă va fi luată la viitoarea reuniune, ce va avea loc în luna martie la Lausanne.

★

Din cauza lipsei de zăpadă, **proba de coborîre din cadrul concursului internațional de schi de la Lauberhorn a fost amînată.** S-a anunțat că acest concurs va fi reprogramat la 14 ianuarie, la Saint Moritz. Proba se va disputa pe pîrtia special amenajată pentru campionatul mondial din 1974 (dacă va fi acceptată candidatura Elveției de a organiza competiția). Traseul acestei pîrtii are o lungime de 3 200 m. Tot din cauza lipsei de zăpadă se anunță că se va anula și concursul internațional feminin de schi de la Grindelwald.

★

Proba masculină de slalom special din cadrul concursului internațional de schi de la Vars (Franța) a fost cîștigată de sportivul vest-german H. Schlager. El a fost cronometrat în cele două manșe cu timpul total de 103,92, fiind urmat de compatriotul său **Fersh** — 105,00, austriacul **Stuefer** — 106.35, elvețianul **Sprecher** — 107.42. Schiorul australian **Malcom Milne** a ocupat locul șapte în 108,46.

★

Proba de 15 km fond din cadrul concursului internațional de combinată nordică de la Castelrotto (Italia) a fost cîștigată de schiorul sovietic **Anatolie Akentiev**, care a parcurs distanța în 50:54.8. **Valeri Tarakanov** (U.R.S.S.) a ocupat locul doi cu 50:55.9, urmat de norvegianul **Ele Ellefstaeter** — 51:04,2.

★

Cu prilejul unor antrenamente care au avut loc pe pista de la Cortina d'Ampezzo patinatorii de viteză, suedezii **Ove Koenith** și **Kasse Boryers** au obținut cîteva rezultate remarcabile. Boryers a fost cronometrat în proba de 500 m cu timpul de 39,46, iar Koenith a realizat în cursa de 1 000 m rezultatul de 1:25,4.

MECIUL FRAZIER-CLAY VA FI NEOFICIAL?

NEW YORK, 9. — Bill Brennan, președintele organizației boxului mondial profesionist (WBA) a declarat că, în cazul unei victorii a lui Cassius Clay asupra lui Joe Frazier este posibil ca învingătorul să nu fie recunoscut drept campion mondial la cat. grea. Brennan motivează acest lucru deoarece nici pînă astăzi Clay nu și-a încheiat conflictul cu Curtea Supremă a S.U.A. care l-a condamnat pentru refuzul de a satisface serviciul militar. „**În plus** — a precizat Brennan — **pînă astăzi nu s-a făcut un demers către WBA ca acest meci să fie recunoscut de forul nostru oficial contînd ca finală a campionatului mondial**".

Între timp, la Miami Beach, Clay își continuă cu perseverență pregătirile în vederea meciului pe care-l va susține la 8 martie, la New York, cu actualul campion mondial Joe Frazier. S-a anunțat că la 22 ianuarie, la Dayton (Ohio), Cassius Clay va susține cîteva reprize demonstrative în compania a mai multi sparing-parteneri, printre care figurează și puternicul Reffus Brassell (Lima).

JOCURI DÎRZ DISPUTATE ȘI SCORURI STRÎNSE

(Urmare din pag. 1)

Au condus **P. Țircu** și **T. Curelea** (ambii din București).

UNIVERSITATEA CLUJ — POLITEHNICA TIMIȘOARA 18—18 (7—10). Este al doilea rezultat de egalitate al zilei, și el echitabil ținînd seama de raportul de forțe dintre cele două combatante. Partida a debutat cu o serie de aruncări de la 7 m (5 în primele 7 minute!). La început au condus clujenii (min. 13, 6—4), dar — spre surprinderea tuturor celor prezenți în tribunele sălii Floreasca — timișorenii au realizat 5 goluri consecutive. În repriza secundă, Politehnica și-a mărit avantajul la 4 goluri (15—11 în min. 42, 16—12 min. 48) printr-o apărare avansată și activă și prin atacuri atent desfășurate. Clujenii au reușit, însă, cu prețul unor mari eforturi, să obțină egalarea (min. 55: 16—16) și, apoi, într-un final dramatic, să conducă chiar cu un gol (18—17) cînd mai rămăseseră doar 50 de secunde de joc. Cu 15 secunde înaintea fluierului final, Politehnica a transformat, prin Cirlan, o lovitură de la 7 m, obținînd egalarea pe care o merita. Au marcat: **Schmidt 6, Schobel 5, Pantiru 2, Capră 2, Tudosie 2, Petri 1** — pentru „U" Cluj, **Cirlan 6, Guneș 4, Comănescu 3, Paraschiv 2, Sauer, Ivan** și **Sendler** — pentru Politehnica Timișoara. Au condus **V. Pelenghian** și **V. Sidea** (ambii din București).

DINAMO BUCUREȘTI — DINAMO BRAȘOV 24—11 (13—4). **Au marcat**: Licu 5, Nica 5, Bota 5, Moldovan 3, Dan Marin 3, Papp 2, Filipescu — **pentru Dinamo București**, Messner 3, Kroner 3, Hotnog 2, Leschner 2, Schmidt — **pentru Dinamo Brașov. Au arbitrat** Al. Codreanu și R. Flieger **(ambii din Timișoara).**

După etapa a 11-a, clasamentul diviziei A la handbal masculin arată astfel:

1. Steaua 17 p; 2. Dinamo București 17 p; 3. Universitatea București 15 p; 4. Sport Club Bacău 11 p; 5. Politehnica Timișoara 11 p; 6. Voința București 10 p; 7. Universitatea Cluj 10 p; 8. Politehnica Galați 9 p; 9. Dinamo Brașov 5 p; 10. Știința Lovrin 5 p.

NICOLAE CREȚOI ȘI GIZELA MORES CÎȘTIGĂTORI

(Urmare din pag. 1)

incompatibile pe gheață, inhibat, a abandonat, fiind doar umbra celui care poate și trebuie să fie. Dintre oaspeți, Konstaki, clasat în final pe locul secund, a demonstrat — ca de altfel și ceilalți oaspeți — mai curînd virtuți estetice, academice, decît calități de mare luptător.

La fete, duelul Tömöri-Kantova, care se anunța palpitant după evoluția primei manșe, s-a soldat pînă la urmă cu victoria unei a treia sportive: Gizela Mores. Intr-o probă cum e slalomul, în care grația și eleganța mișcărilor, ritmul sînt arme ale eficacității, cîștigătoarea a adăugat un plus de simț al realității, anticiparea capcanelor pe care plăcile de gheață la întindeau schiorilor la fiecare poartă.

Întrecerea a fost în ansamblu agreabilă, cu toate numeroasele căzături, consecință a dificultăților.

Condițiile de zăpadă obligă ca și în cea de a doua zi (n.r. astăzi) să se repete o probă de slalom special, tot pe Cristianul Mare și tot la aceleași ore.

Rezultate principale: **SLALOM SPECIAL FETE (41 porți, 300 m lungime, 100 m diferență de nivel): 1. GIZELA MORES** (Politehnica Brașov) **84,6, 2.** Maria Cîmpeanu **(I.E.F.S. Buc.) 84,9, 3.** Milena Bercikova (Slavia Tehnika Brno) **85,1, 4—5. Iudith Tömöri (I.E.F.S. Buc.) și Vita Kantova (Slavia Tehnika Brno) 85,4; 6. Alenka Tucilova (Slavia Tehnika Brno) 87,8. SLALOM SPECIAL BĂIEȚI (60 porți, 400 m lungime, 120 m diferență de nivel): 1. NICOLAE CREȚOI** (Politehnica Brașov) **101,7; 2.** Ladislav Konstaki **(Slavia Tehnika Brno) 104,5;** 3. Dumitru Cișmașu **(I.E.F.S. Buc.) 104,9, 4. Nicolae Stinghe (Politehnica Brașov) 105,5; 5. Zoltan Hambrich (I.E.F.S. Buc.) 105,7; 6. Ion Bogdan (I.E.F.S. Buc.) 109,7.**

„CUPA CARPAȚI" LA PATINAJ ARTISTIC

Sîmbătă au început, în Poiana Brașov, întrecerile celei de-a doua ediții a „Cupei Carpați" la patinaj artistic, la care participă concurenți din București și Brașov. După disputarea probelor obligatorii, la băieți conduce Klaus Schell (Petrolul Brașov) cu 120 puncte, fiind urmat de Daniel Ginghină (Constructorul București) 112,1 p, iar la fete Silvana Suciu (Constructorul București) 128,4 p, urmată de Gabriela Voica (A.S.C.P.M.B.) 126,2 p.

Întrecerile iau sfîrșit astăzi, cu figurile libere.

Carol GRUIA, coresp.

BIATLONIȘTII ROMÂNI ÎNVINȘI LA ALTENBERG

ALTENBERG 9 (prin telefon). Astăzi, în a doua zi a concursului de biatlon R. D. Germană — România s-au disputat probele de ștafetă. Schiorii noștri nu au mai repetat buna comportare din probele individuale și au fost învinși de către gazde. Rezultatul final a fost mult influențat de tragerile slabe realizate de Gh. Cimpoia (la seniori), care a trebuit să alerge în plus 6 ture de penalizare. Voicu și Papuc (la juniori) și ei penalizați cu 3 și 4 ture. Antrenorul C. Tiron, cu care am luat aseară legătura, ne-a explicat că este vorba mai mult de o defecțiune tehnică (un reglaj al detantei la arme, care nu a dat rezultatul așteptat). Este, însă, îmbucurător faptul că și de data aceasta biatloniștii noștri au făcut curse bune, luptîndu-se de la egal la egal, la alergare, cu schiorii gazdelor. De remarcat că Veștea a realizat recordul pîrtiei la tineret, iar Carabela și Vilmoș au timpi egali cu cei ai celor mai buni din prima ștafetă a R. D. Germane. Dar iată rezultatele tehnice:

JUNIORI: 1. R.D.G. I 2 h 10:33 (3 ture penalizare) 2. R.D.G. II 2 h 10:41 (5 ture penalizare). 3. România 2 h 19:00 (7 ture penalizare). Individual, timpii alergătorilor noștri au fost: Voicu 50,53 (3 ture), Veștea 40:24 (0 ture), Papuc 47:42 (4 ture).

SENIORI: 1. R.D.G. (John, Knautke, Heichner, Speer) 2 h 45:36,2 (5 ture pen.), 2. R.D.G. II 2 h 49:32 (5 ture pen.). 3. România (Cimpoia, Teposu, Carabela, Vilmoș) 2 h 55:19) (6 ture pen.).

Biatloniștii noștri părăsesc mîine (n.r. azi) R. D. Germană, îndreptîndu-se spre Leningrad, unde vor disputa începînd de miercuri probele individuale și ștafetele din cadrul unui mare concurs internațional.

SPORTUL ÎN LUME

La Buenos Aires:

FRANȚA ÎNVINGE ARGENTINA CU 4-3

Pe stadionul „Boca Juniors" din Buenos Aires, în prezența a peste 10 000 de spectatori, s-a disputat întîlnirea internațională amicală de fotbal dintre selecționatele Argentinei și Franței. La capătul unui joc echilibrat, fotbaliștii francezi au obținut victoria cu scorul de 4—3 (1—0). Golurile învingătorilor au fost înscrise de Loubet **(min. 3),** Djorkaeff **(min. 51 din lovitură de la 11 m),** Lech **(min. 65) și** Revelli **(min. 89). Pentru gazde au marcat:** Brindisi **(min. 57),** Nicolau **(min. 75) și** Laraignee **(min. 90 din lovitură de la 11 m)**

AU FOST ALCĂTUITE DOUĂ GRUPE ZONALE ALE TURNEULUI OLIMPIC DE FOTBAL

ATENA 9 (Agerpres). — Comisia amatoare de pe lîngă FIFA a luat în discuție, în cadrul unei ședințe care a avut loc la Atena, modul în care se vor desfășura meciurile preliminarii din cadrul turneului olimpic de fotbal de la München.

Cu prilejul acestei ședințe **au fost alcătuite grupele preliminarii ale zonelor asiatice și Americii de Sud.**

În zona asiatică vor juca echipele Coreei de Sud, Japoniei, Taiwanului, Filipinelor, Malaesiei (grupa Est), **Birmaniei, Tailandei, Indoneziei, Indiei, Ceylonului, Israelului** (grupa centrală), **R.P.D. Coreeană, Iran, Irak, Kuweit, Liban, Siria** (grupa de Vest).

În ceea ce privește **zona Americii de Sud, echipele au fost repartizate în două grupe: Brazilia, Argentina, Chile, Bolivia, Ecuador** (grupa A) și **Uruguay, Peru, Columbia, Venezuela, Paraguay** (grupa B).

Toate aceste meciuri se vor juca în Columbia în cursul lunii octombrie 1971.

ȘTIRI... REZULTATE...

ÎNCĂ O „REMIZĂ" A LUI S. V. HAMBURG

Echipa vest-germană de fotbal Hamburger S.V. a jucat la Leon în compania echipei locale F.C. Leon. Jocul s-a încheiat cu un rezultat de egalitate: 1—1. Cu acest meci echipa Hamburg și-a încheiat partidele susținute în Mexic, obținînd două victorii și două remize.

RIVA REINTRĂ ÎN FEBRUARIE

Cunoscutul fotbalist italian Gigi Riva (Cagliari) s-a restabilit complet în urma fracturii suferite la picior în cursul meciului Italia—Austria, din toamnă. Riva și-a reluat antrenamentele. El a declarat ziariștilor că se simte foarte bine, și că speră să-și facă reintrarea la sfîrșitul lunii februarie, cînd va fi pus la punct cu antrenamentele.

ALBERT BATTEUX ÎN CANADA?

Peste cîtva timp se va înființa la Montreal prima echipă profesionistă de fotbal. Această echipă va participa la campionatul canadian alături de 9 formații amatoare. Echipa se va numi „Olimpia"-Montreal. Conducerea noului club intenționează să-l angajeze ca antrenor pe francezul Albert Batteux.

TELEX • TELEX • TELEX

Dl. Pierre Dasriaux, secretar al asociației europene amatoare de atletism, a anunțat că întîlnirea pe teren acoperit dintre echipa Americii și selecționata Europei va fi amînată, deoarece timpul de selecție al echipei bătrînului continent este prea scurt. Dasriaux a precizat însă că forul european n-a renunțat la ideea organizării în aer liber a meciului Europa — S.U.A., inițial programat la 20 și 21 august.

■

Cu prilejul unui concurs atletic de sală, desfășurat la College Park (Maryland), Lee Evans a stabilit cea mai bună performanță mondială în proba de 500 m cu timpul de 54,4. Un rezultat excelent a fost realizat și în cursa masculină de 60 yarzi; Mel Pender — 5,9.

■

Satul olimpic de la Squaw Valley construit de oficialitățile californiene cu prilejul Jocurilor Olimpice de iarnă din anul 1960 va fi vîndut la o licitație publică. Terenul satului olimpic măsoară 500 de hectare. Licitația se va deschide la 2 aprilie 1971.

■

Turneul internațional de șah de la Hastings (Anglia) a fost cîștigat pentru a doua oară de marele maestru maghiar Lajos Portisch, care a totalizat 6 puncte. În ultimele două runde, Portisch l-a învins după 104 mutări pe englezul Wade și a remizat cu americanul Robert Byrne. Pe locurile următoare s-au clasat la egalitate Hort (Cehoslovacia), Krogius (U.R.S.S.), Uhlmann (R.D.G.) și Markland (Anglia) cu cîte 5 p.

■

În runda a 8-a a turneului internațional feminin de șah de la Celiabinsk, lidera clasamentului Elena Rubțova a învins-o pe Valentina Kislova. Șahista româncă Margareta Juncu a întrerupt cu Eretova. În clasament conduce Elena Rubțova (U.R.S.S.) cu 6 p, urmată de Klara Skeghina (U.R.S.S.) — 5½ p, Tamara Belova (U.R.S.S.) 5 p, Eva Karakas (Ungaria) — 4½ p.

■

În prima zi a turneului feminin de handbal de la Loegstoer (Danemarca), selecționata Danemarcei a învins la limită cu 9—8 (6—3) formația R.F. a Germaniei. Într-un alt joc, reprezentativa Iugoslaviei a dispus cu același scor: 9—8 (4—3) de echipa Cehoslovaciei.

La jubileul de 75 de ani ai lui Eintracht Braunschweig, fotbaliștii și hocheiștii acestui club s-au întrecut într-un meci original: o repriză de handbal (6—3 pentru hocheiști) și una de fotbal: (0—0). Iată-l pe Peter Kaack — fundaș al echipei de fotbal — dovedind reale calități de jucător cu... mîna.

ZIG-ZAG FOTBALISTIC

CURIOZITĂȚI BRAZILIENE

Recent, s-a încheiat CUPA ROBERTAO, competiție considerată drept un campionat național al Braziliei. Trofeul a fost cucerit de Fluminense, al cărui antrenor, Paul Amaral, a fost înlocuit după acest succes cu Mario Zagalo, concediat de Botafogo pentru rezultatele slabe din cadrul aceleiași competiții... Știrea a produs senzație în cercurile fotbalistice braziliene. Vicepreședintele clubului Fluminense a dat o explicație (nu prea plauzibilă) în legătură cu aceste schimbări: „**Înlocuirea antrenorilor — indiferent de randamentul lor — la o anumită perioadă de timp, constituie o practică obișnuită în fotbalul brazilian!**"

După terminarea Cupei Robertao, ziariștii brazilieni au alcătuit cea mai bună formație a competiției. Iat-o: **Picasso** (Bahia) — **Humberto** (Atletico Mineiro), **Brito** (Cruzeiro), **Reyes** (Flamengo), **Everaldo** (Gremio) — **Zanata** (Flamengo), **Dirceu Lopez** (Cruzeiro) — **Vaguinho** (Atletico Mineiro), **Samarone** (Fluminense), **Tostao** (Cruzeiro), **Paulo Cesar** (Botafogo).

De remarcat că foarte puțini dintre acești jucători au participat în turneul final al C.M. De ce lipsesc campionii mondiali? Foarte mulți dintre ei sînt ieșiți din formă, iar alții au fost accidentați. Pare însă curios că Pelé nu figurează în această formație, deși a jucat cu regularitate în echipa sa, F. C. Santos. Explicația: Pelé nu a mai fost în forma de la „El Mundial", iar în clasamentul golgeterilor campionatului brazilian ocupă doar locul al 22-lea!

SUPERLATIVE FOTBALISTICE

Sub acest titlu, ziarul „NEPSPORT" din Budapesta publică în numărul său de Anul Nou cîteva superlative ale fotbalului internațional.

Cel mai important campionat mondial? Cel din 1970, pentru că în semifinale s-au întîlnit patru campioni mondiali, fapt nemaiîntîlnit în istorie.

Cea mai bună echipă din lume? Brazilia. Nu numai pentru că a cîștigat definitiv „Cupa Jules Rimet", ci pentru că a marcat cele mai multe goluri și nu a pierdut nici un punct.

Cei mai buni jucători ai anului '70? Pelé (mondial), Overath (european), Gerd Müller (golgeterul C.M.).

Pelé, în plină iarnă braziliană? Nicidecum. Fotografia — de sezon — a fost făcută cu prilejul recentei vizite a „perlei negre" în Europa.

Cea mai simpatică glumă a anului fotbalistic? Schimbul de tricouri dintre Bobby Moore și Pelé. Camerista hotelului în care locuia Bobby Moore s-a dus cu tricoul lui Pelé la directorul hotelului, spunîndu-i: „Se pare că se confirmă zvonurile potrivit cărora Bobby Moore este... hoț! Iată dovada: acest tricou al lui Pelé l-am găsit în camera fotbalistului englez!". Fără comentarii.

Cea mai mare surpriză în campionatul european? Scorul egal realizat de echipa Turciei cu R.F. a Germaniei, la Köln.

Cea mai mare surpriză în Cupa campionilor europeni? Eliminarea echipei Feijenoord de către U.T.A.

FOTBALIȘTI SCRIITORI

Fotbaliștii britanici dau dovadă unei activități susținute, nu numai pe terenul de joc, ci și în... librării. BOBBY MOORE, căpitanul reprezentativei engleze, este autorul a trei cărți: **„England, England", „Moore la Mexico"** și **„Cartea fotbalului"**. Colegul său de club de la West Ham United, JIMMY GREAVES, își învață suporterii **„Tehnica fotbalului"**. BOBBY CHARLTON își prezintă memoriile în **„Atacant pentru Anglia"** și semnează și o a doua lucrare, intitulată **„Fotbalul european"**. Roșcovanul ALLAN BALL (Everton) scoate un **„Anuar al fotbalului internațional"** în două volume, iar MARTIN PETERS, pentru care Tottenham Hotspur a plătit cea mai mare sumă din istoria fotbalului britanic, își scrie impresiile asupra acestui „Mundial '70". Mai pot fi văzute în librăriile londoneze lucrări aparținînd lui BEST, ASTLE (West Bromwich), ROYLE (Everton), CLARKE (Leeds). Semnatarii au într-adevăr nume sonore. Dar cine sînt autorii reali? Există deci — și în Anglia — reversul medaliei: scriitori fotbaliști!

PORTRET: VALENTIN NIKOLAEV — ANTRENORUL ECHIPEI U.R.S.S.

Noul antrenor al echipei U.R.S.S., succesorul lui Gavril Kacialin, este Valentin Nikolaev, fostul antrenor al echipei Ț.S.K.A. Moscova, cîștigătoarea ultimei ediții a campionatului unional.

Valentin Nikolaev s-a născut în 1921 și a început să joace fotbal la Lokomotiv Moscova. În 1940 a intrat în prima formație a lui Ț.S.K.A., cu care a cîștigat campionatul în 1946, 1947, 1948, 1950 și 1951. În 1948 a figurat pe lista celor mai buni fotbaliști sovietici fiind selecționat de două ori în echipa națională. Tot în acest an i se conferă titlul de maestru emerit al sportului. În lunga și prodigioasa sa activitate el a susținut 183 de meciuri de campionat înscriind 79 de goluri.

După terminarea activității competiționale, Nikolaev s-a dedicat muncii de antrenor. Din 1964 a activat la Ț.S.K.A. Moscova, apoi la Ț.S.K.A. Habarovsk și în fine, din 1969 a revenit din nou la Ț.S.K.A. Moscova.

O LIGĂ AMERICANO-CANADIANĂ ÎN 1971

Phil Woosman, directorul Ligii profesioniste de fotbal din S.U.A. se arată optimist în ceea ce privește viitorul acestui sport în Statele Unite. „Criza a fost depășită" a declarat **Phil Woosman.** „După un început șovăielnic și cîteva greșeli sperăm într-o netă ameliorare în 1971. Două noi echipe: **New York** și **Toronto** (Canada) se vor adăuga celor din **Atlanta, Kansas City, St. Louis, Washington, Rochester** și **Dallas** în campionatul Ligii. Sperăm să convingem apoi orașe ca Detroit, Chicago, Cleveland, Philadelphia".

Redacția și administrația: str. Vasile Conta nr. 16; telefoane: centrală 11.10.05, secția corespondenți 11.51.09, interurban 72 și 286; telex: sportrom buc. 180. Tiparul „I. P. Informația", București 40368

PROLETARI DIN TOATE ȚĂRILE, UNIȚI-VĂ!

sportul

ZIAR AL CONSILIULUI NAȚIONAL PENTRU EDUCAȚIE FIZICĂ ȘI SPORT

ANUL XXVI — Nr. 1137 (6571) 4 PAGINI 30 BANI Duminică 10 ianuarie 1971

CU EXCEPȚIA VICTORIILOR ECHIPELOR DINAMO ȘI STEAUA

JOCURI DÎRZ DISPUTATE ȘI SCORURI STRÎNSE ÎN CAMPIONATUL MASCULIN DE HANDBAL

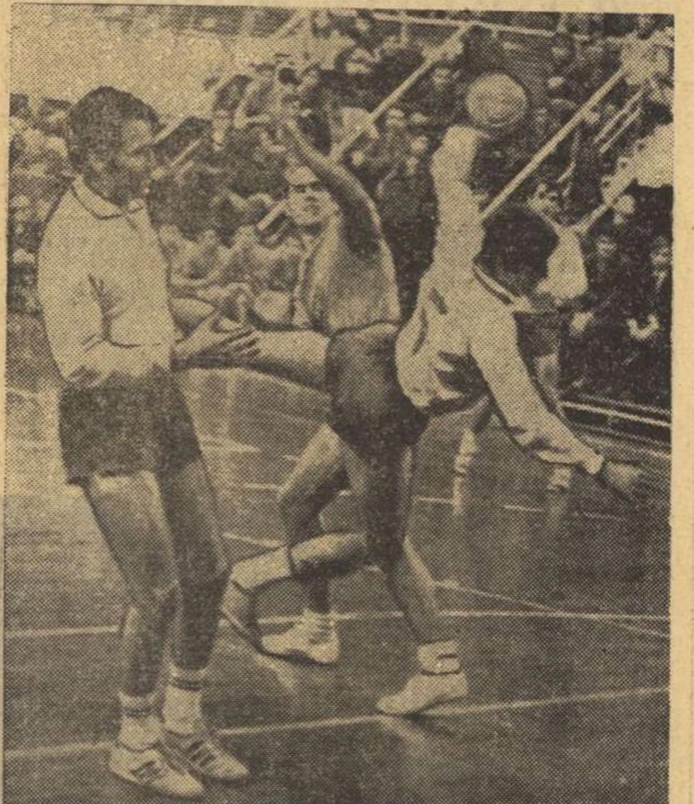

Șut-gol! Studenții înscriu încă un punct în partida cu Voința București

Foto: DRAGOȘ NEAGU

Continuată ieri, în sala Floreasca, disputa din cadrul primului turneu de sală al campionatului masculin de handbal a furnizat, și de această dată, partide spectaculoase, echilibrate, satisfăcînd pe deplin exigențele numerosului public prezent în tribune. **Lupta pentru victorie a oferit multe momente palpitante, dar ne-a prilejuit, în același timp, constatarea că în apărare formațiile noastre fruntașe apelează deseori la un joc dur, peste limitele regulamentului.**

STEAUA — ȘTIINȚA LOVRIN 24—7 (11—4). Rezultatul final nu poate fi considerat — nici măcar la această diferență — exagerat, deoarece echipa campioană se află într-o formă excelentă. În această partidă, Steaua a evoluat fără Gruia și, după ce s-a detașat confortabil, și-a permis chiar să folosească numai jucătorii de rezervă. Au marcat: **Birtolom 5, Stockl 5, Speck 4, Gațu 4, Iacob 2, Popescu, Coasă, Marinescu, Cristian** — pentru Steaua, **Romanu 3, Lambrecht 2, R. Schmidt și Riegelmayer** — pentru Știința Lovrin. Au arbitrat **V. Cojocaru** (Craiova) și **P. Radvani** (Cluj).

SPORT CLUB BACĂU — POLITEHNICA GALAȚI 14—14 (6—5). Am asistat la o partidă viu disputată, în care ambele formații au lăsat, pe rînd, impresia că vor cîștiga, dar care s-a încheiat cu un just rezultat de egalitate. Începînd meciul cu mai mult aplomb, băcăuanii au condus cu 4—0 (min. 9), dar gălățenii și-au revenit la timp și, treptat, au redus din handicap, egalînd în min. 31: 6—6. În continuare, manifestînd mai multă forță în atac, Politehnica s-a detașat: 9—6 în min. 38, 13—9 în min. 44 și a lăsat impresia că nu va rata victoria. În ultimele 12 minute, însă, handbaliștii de la Sport Club Bacău au forțat surprinzător de puternic, obținînd „remiza" în ultimul minut de joc prin transformarea unei lovituri de la 7 m. Au marcat: **Georgevici 4, Ostache 3, Cervenka 3, Botin 3, Samson** — pentru Sport Club Bacău, **Pădure 6, Menan 3, Condrea 3, Nichetin și Spătaru** — pentru Politehnica Galați. Au arbitrat cu scăpări **C. Pandele** și **I. Ionescu** (ambii din București).

UNIVERSITATEA BUCUREȘTI — VOINȚA BUCUREȘTI 15—11 (10—8). Confruntarea dintre aceste două echipe bucureștene a furnizat un meci echilibrat, pe alocuri dur, în care victoria studenților s-a conturat abia în ultimele 7 minute ale jocului. Pînă atunci, scorul a fost — în majoritatea timpului — egal cu excepția finalului primei reprize cînd, prin combinații rapide și foarte spectaculoase, Universitatea luase un avans de trei goluri: 10—7 în min. 29. În repriza secundă, dînd oarecari semne de oboseală, ambele formații nu au mai manifestat aceeași incisivitate în atac, primul gol înscriindu-se după 13 minute de joc! Surpriza a constituit-o faptul că Voința a reușit egalarea (10—10 în min. 45) și, apoi, s-a menținut o bună bucată de timp „cap la cap" cu Universitatea, prin golurile marcate de un jucător de... rezervă: Chirculescu. Un alt atu al celor de la Voința l-a reprezentat portarul Anca, ieri într-o formă excepțională. Toate acestea au pălit, însă, în fața finalului impetuos al studenților care, așa cum spuneam, s-au desprins clar în învingători. Au marcat: **Chicidt 5, Stef 2, Voinea 2, Schuman 2, Paraschiv 2, Cosma 2** — pentru Universitatea, **Mureșan, 4, Chirculescu 3, Nițescu 2, Fabian și Balaure** — pentru Voința.

Călin ANTONESCU

(Continuare în pag. a 4-a)

PROGRAMUL DE AZI

Ora 14,30: **Politehnica Galați — Dinamo Brașov**
Ora 15,45: **Dinamo București — Voința București**
Ora 17: **Știința Lovrin — Universitatea Cluj**
Ora 18,15: **Universitatea București — Politehnica Timișoara**
Ora 19,30 **Steaua București — Sport Club Bacău**

Dispută acerbă — și nu tocmai corectă — pe semicerc. Fază din meciul Sport Club Bacău — Politehnica Galați.

„RUNDA" A DOUA A VACANȚEI SPORTIVE STUDENȚEȘTI...

Între 15 și 24 februarie va avea loc o nouă rundă — a doua — a vacanței sportive studențești de iarnă. În vederea acestui eveniment, Comisia Sport-turism a Uniunii Asociațiilor Studenților din România, în colaborare cu Ministerul Învățămîntului și Consiliul Național pentru Educație Fizică și Sport inițiază numeroase acțiuni cu caracter sportiv, de masă și de performanță, printre care și două finale republicane, la șah și schi, precum și tabere alpine.

În cursul săptămînii viitoare, vom reveni cu amănunte, în cadrul unei ample avancronici a vacanței studențești de iarnă.

IERI LA POIANA BRAȘOV

NICOLAE CREȚOI ȘI GIZELA MORES CIȘTIGĂTORII PREMIEREI INTERNAȚIONALE DE SCHI

BRAȘOV, 9 *(prin telefon).* In timp ce lipsa de zăpadă îi persecută în continuare pe schiorii români, abundența de precipitații căzute la Belgrad i-a împiedicat pe schiorii iugoslavi (anunțați și așteptați) să se prezinte la startul premierei alpine de la Poiana. In aceste condiții, „Cupa Politehnica" s-a rezumat, în proba de slalom special, la un duel între schiorii români și oaspeții cehoslovaci, studenți din Brno.

Competiția a fost dificilă, tocmai prin condițiile date: strat subțire de zăpadă, gheață, deci o manevrare pretențioasă prin pădurea de porți, ceea ce presupunea un echipament, adică schiuri, de primă calitate. Cu tot regretul, trebuie să spunem că cel puțin trei concurenți români care figurau printre favoriți (frații Daniela și Dorin Munteanu, ca și Ioana Belu) au participat la competiție cu schiuri sub orice critică, materiale necorespunzătoare chiar pentru turism și agrement. Ioana Belu, de pildă, incapabilă în prima manșă să rămînă în picioare, pe pîrtia de gheață, a căzut de trei ori, pentru ca în evoluția a doua, împrumutînd o pereche de schiuri de la o turistă de pe margine, să stabilească recordul manșei, la o distanță de două secunde! Nu știm unde a fost grija pentru materiale a cluburilor de care aparțin cei în cauză.

Cîștigătorii probei de ieri — Mores și Crețoi — au marele merit de a se fi dovedit tacticieni abili. Sesizînd greutatea traseului de gheață, ei au evitat ruperile de ritm, bruscările și alunecînd egal — ca o anghilă — din poartă în poartă, au desemnat prin regularitate pe campionii primei zile.

Dorin Munteanu, cu o gleznă umflată, cu schiuri

Mihai BIRA

(Continuare în pag. a 4-a)

283 ECHIPAJE ÎN RALIUL MONTE CARLO

Ediția jubiliară (a 40-a) a celebrului raliu Monte Carlo debutează cu un record: al înscrierilor.

Nu este însă vorba de un record absolut, ci un record al ultimilor ani, în care numărul participanților scăzuse — amatorii ne mai putînd face față luptei cu reprezentanții fabricilor. **Pentru a „înviora" ediția din acest an a raliului s-a creat o categorie „B" rezervată alergătorilor individuali, care vor parcurge doar traseul de concentrare și primul traseu comun.** Cu acești individuali și cu participanții la a 3-a ediție a „cursei laureaților", **numărul total al înscrierilor la Raliul Monte Carlo totalizează, anul acesta, 283 echipaje** (față de 222 în 1970).

AZI — DE LA ORA 11,15

Repetiție generală a dinamoviștilor bucureșteni

● Echipa pleacă mîine spre America de Sud, pe ruta București-Praga-Paris-Bogota

Plecarea în turneul sud-american fiind devansată cu o zi (luni, în loc de marți), fotbaliștii dinamoviști s-au întors aseară de la Sinaia, urmînd ca astăzi să facă o „repetiție generală" (cu public) pe unul din terenurile complexului sportiv Dinamo.

Partida, care va opune primei echipe formația de tineret, va începe la ora 11,15.

Dinamo va părăsi mîine Capitala, ruta care va fi urmată trecînd prin Praga, Paris, Bogota. Prima partidă va avea loc la Lima, în ziua de 14 ianuarie. După alte două meciuri ce se vor disputa în Peru, vor urma două jocuri în Ecuador și 4—5 partide în Brazilia.

DUMITRACHE

Lotul fotbaliștilor bucureșteni va fi alcătuit din 19 jucători — din care nu vor lipsi binecunoscuții Dinu, frații Nunweiller, Dumitrache, Deleanu, Constantinescu etc.

BELDEANU: EU MAI CRED ÎN STEAUA NOASTRĂ

L-am întîlnit deunăzi pe Aurică Beldeanu, tînărul și talentatul conducător de joc al Progresului, la centrul de medicină sportivă „23 August".

— Ești bolnav, Aurică?

— Nu, am venit pentru vizita medicală înaintea plecării la Slănic Moldova. Luni plecăm cu echipa...

— Și crezi că izvoarele de acolo vă vor da curajul necesar luptei pentru supraviețuire în „A"?

— Curaj avem. Să sperăm că o să avem și ceva mai multă șansă decît... Jiul.

Eu, personal, cred în steaua noastră.

PREȚUIRE...

Sîmbătă dimineață, înaintea primului cerc pedagogic din acest an, al profesorilor Liceului nr. 35, cu program de educație fizică din Capitală, a avut loc o festivitate cu profunde semnificații: decernarea diplomei și insignei „Merite deosebite în activitatea sportivă" profesoarei Constanța Theodorescu, directoarea liceului. Este o dovadă de caldă prețuire manifestată de Consiliul municipal pentru educație fizică și sport față de un cadru didactic de cultură generală (specialitatea istorie), care militează neobosit, de mai bine de 7 ani, de cînd funcționează în acest liceu, pentru realizarea unei depline armonii între învățătură și sportul de performanță. În calitatea ei de conducătoare a instituției, prof. Theodorescu s-a îngrijit permanent ca elevii fruntași în sport, angajați în diferite concursuri și competiții, să aibă posibilitatea de a fi în pas și cu cerințele procesului de învățămînt, în acest sens organizînd pentru ei ore speciale de lecții și consultații. În același timp, pe linia muncii exigente care caracterizează întregul colectiv al liceului, profesoara Theodorescu a fost continuu preocupată ca în instituție să fie promovați, cu prilejul concursurilor de admitere, nu numai elevi și eleve cu aptitudini în sport, ci și tineri cu o bună situație școlară, respectîndu-se astfel un principiu statornicit la „35", încă de la semnarea actului de naștere al liceului. Prezența profesoarei Constanța Theodorescu la întrecerile sportive în care sînt angajate echipele liceului, campionate cu caracter intern și chiar întîlniri internaționale (a condus, printre altele, delegațiile școlii în Iugoslavia și Polonia), la o serie de manifestații organizate cu oaspeți de peste hotare, completează tabloul unei activități obștești dintre cele mai rodnice.

Decernîndu-i diploma și insigna „Merite deosebite în activitatea sportivă", tov. Tudor Vasile, președintele C.M.E.F.S., a mulțumit prof. Constanța Theodorescu pentru pasiunea dovedită față de sport și a urat colectivului de profesori și elevi de la Liceul 35 multe succese în noul an, 1971.

BILANȚ 1970

CENTRUL DE CERCETĂRI — INTERSECȚIE A SPORTULUI CU ȘTIINȚA

● Ultima cariatidă care sprijină pregătirea olimpicilor noștri.

● Un alergător de viteză se antrenează folosind vreo 100 de exerciții tradiționale și află că doar 11 erau fundamentale.

● Cibernetica — prin modelare — vine să confere antrenamentului sportiv tocmai ce-i lipsea mai mult: exactitatea.

(Citiți în pag. a 3-a)

Directorul Centrului de Cercetări Științifice, conf. prof. dr. Nicu Alexe, în laboratorul de biometrie, alături de boxerul Gabriel Pometcu, investigat pentru măsurarea forței picioarelor.

TURUL CAMPIONATULUI NAȚIONAL DE JUNIORI LA TENIS DE MASĂ, SE ÎNCHEIE ASTĂZI

TIMIȘOARA, 9 (prin telefon, de la corespondentul nostru **P. ARCAN**)

În cea de a doua zi a turului campionatului de juniori s-au înregistrat, în general, rezultate scontate: JUNIOARE: Spartac București — Voința București 5—2, C.S.M. Cluj I — C.S.M. Iași 5—3, Șc. sp. Buzău — Montorul Pitești 5—3, Voința Arad — Șc. sp. Petroșani 5—2, Spartac — Voința Arad 5—2, C.S.M. Cluj I — Voința Buc. 5—2, Montorul Pitești — C.S.M. Iași 5—3, C.S.M. Cluj II — Șc. sp. Petroșani 5—2; JUNIORI: Rovine Craiova — Prefabricate București 5—1, Constructorul Hunedoara — C.S.M. Cluj 5—2, Politehnica București — Comerțul Tg. Mureș 5—3, Politehnica — Rovine 5—3, C.S.M. Iași — Comerțul 5—4, Constructorul — Cutezătorii Buzău 5—3, Sănătatea Tr. Severin — C.S.M. Cluj 5—2, Sănătatea — Voința București 5—2, Cutezătorii — C.S.M. Iași 5—4, Prefabricate — Voința 5—0, Politehnica — Voința 5—1, Rovine — C.S.M. Iași 5—2, Constructorul — Comerțul 5—4, Cutezătorii — C.S.M. Cluj 5—1.

Miine (n.r. azi), o dată cu întrecerile zilei a 3-a, turul campionatului național de juniori se încheie.

ÎN TURNEUL DE BASCHET DE LA TIMIȘOARA

RAPID — PERFORMERA ZILEI: 70—61 CU STEAUA!

TIMIȘOARA, 9 (prin telefon, de la trimisul nostru). Neîndoielnic, turneul de baschet de la Timișoara constituie un succes. Numărul mare al celor prezenți în sală și amploarea întrecerii, pe care baschetul nu le-a mai cunoscut de multă vreme (în Capitală, nici la jocurile internaționale) ne determină să socotim pozitivă programarea competiției în acest oraș. De altfel CJEFS Timiș și comisia județeană de specialitate au apreciat cum se cuvine cinstea de a găzdui un turneu de asemenea importanță, fapt ce s-a reflectat în strădulnța de a asigura partidelor cele mai bune condiții de desfășurare. Eforturile sînt vizibile, lăudabile și cinstesc tradiționala ospitalitate a bănățenilor.

Revenind la meciurile propriu-zise, vom repeta aprecierea referitoare la spectacolele oferite, dar sîntem nevoiți să avem unele rezerve asupra calității partidelor. Oricît de pasionantă ar fi evoluția scorului, oricît de mare ar fi dăruirea jucătorilor nu poți trece cu vederea nivelul tehnic modest reflectat în frecvența supărător de mare a greșelilor

D. STANCULESCU

(Continuare în pag. a 4-a)

Blocnotes

Și pentru că e din nou duminică, să ne delectăm cu două aforisme pe care ni le-a sugerat colegul și prietenul nostru elvețian Henri Schihin.

● Se spune că pentru omul modern sportul este indispensabil ca apa și săpunul. Există, însă, și oameni care nici nu simt lipsa acestor lucruri.

● Cine judecă sportul doar din auzite, seamănă cu orbul care critică o pictură.

VICTOR BĂNCIULESCU

801

DISPUN CANDIDAȚII OLIMPICI DE MIJLOACELE NECESARE UNEI BUNE PREGĂTIRI?

1971, anul unor importante competiții internaționale și al marilor preparative în vederea Jocurilor Olimpice, are o deosebită însemnătate pentru elita sportului românesc. Buna reprezentare a culorilor țării în marile confruntări de anvergură și îndeosebi în cele olimpice de la Sapporo și München depinde de pregătirile pe care sportivii fruntași le efectuează la cluburi și asociații, de condițiile ce li se creează pentru ridicarea cotei performanțelor lor, de cantitatea și, mai ales, de calitatea antrenamentelor.

Pornind de la aceste considerente, am socotit necesară o investigare a condițiilor materiale ce stau la dispoziția celor mai buni sportivi din cîteva orașe.

IAȘI NU NUMAI CONDIȚIILE MATERIALE

Iașul, unul dintre marile centre universitare ale țării, oferă la ora actuală loturilor naționale sportivi consacrați și de perspectivă la circa 16 ramuri sportive. Dintre aceștia, la loc de frunte pot fi amintiți sabrerii **Dan Irimiciuc** și **Dan Popescu** (antrenor **N. Pufnei**), voleibalistele **Florentina Itu** și **Aurelia Căunei-Ichim** (antrenor **N. Bolbescu**), fotbalistul **Emil Lupulescu** — sportivi consacrați ce fac parte din loturile olimpice —, ca și alte cîteva elemente de perspectivă nominalizate: luptătorii **Emil Butu, Vasile Țigănaș, Stelian Morcov** (antrenorii **T. Popescu** și **M. Bidiu**), **Nadia Brumă** (volei). Ar putea oferi Iașul mai mult sportului de mare performanță? Avînd în vedere posibilitățile umane de care dispune, înclinăm să credem că da. Iată de ce am trecut în revistă condițiile de pregătire ce stau la îndemîna vîrfurilor sportive ieșene și modul în care ele influențează creșterea performerilor.

Fără îndoială, în prezent, în fruntea locurilor sportive ieșene se situează voleiul feminin, prin echipa PENICILINA. Trebuie să recunoaștem că această formație a dovedit și dovedește o pregătire superioară celorlalte participante la divizia A. Performanța Penicilinei se află însă mult deasupra condițiilor de pregătire pe care le-a avut și le are (deocamdată) echipa. Sălile în care evoluează și se antrenează sînt necorespunzătoare, fie din punctul de vedere al dimensiunilor, fie din cel al condițiilor de încălzire, iluminare etc. Aceste neajunsuri vor fi însă eliminate prin construirea unei săli mari, ce va fi dată în folosință anul acesta. Noua sală a sporturilor va rezolva situația critică actuală și a altor discipline.

„Totodată, ne spunea unul dintre activiștii sportivi ieșeni, **cu sprijinul UCECOM, sala Voința va suferi unele remedieri necesare (introducerea încălzirii centrale, construirea unui grup sanitar, reparații interioare etc.)**".

Scrima are la dispoziție una din sălile de la C.S.M. și, de asemenea, nu duce lipsă de materialele sportive necesare, ceea ce explică și rezultatele bune obținute de această secție.

În condiții destul de prielnice își desfășoară activitatea și secția de lupte, care beneficiază de două săli: una la C.S.M. și alta la clubul Nicolina. Acestor condiții suficiente li se adaugă și calitatea apreciată a muncii antrenorilor. De asemenea, fotbalul, boxul, tenisul de masă, tirul au condiții acceptabile (și bune) de pregătire și competiție, dar pe alocuri însă rezultatele nu le confirmă în aceeași măsură.

„Deși la box există condiții și o mare afluență de tineret dornic să-l practice — ne spunea vicepreședintele CJEFS Iași, ION IACOB — **calitatea muncii de instruire este cea care determină rezultatele sub posibilități. Clubul Nicolina se zbate cam de mult să găsească un antrenor bun, cu normă întreagă. Nu l-a găsit încă... Și la tir roadele ieșene ar putea fi mai bogate, dacă la unele cluburi (Medicina, de pildă) pregătirea ar fi corespunzătoare și dacă, pretutindeni, muniția ar fi îndestulătoare. Cota existentă este insuficientă față de obiectivele de performanță**".

Din discuțiile purtate cu factorii de răspundere, a reieșit că atletismul ieșean, lipsit de strălucire pe plan național, a avut de suferit și din cauza insuficienței bazei materiale. Se speră însă într-o grabnică revitalizare a lui prin darea în folosință a sălii de sub tribuna stadionului „23 August", — atît de necesară pentru continuarea pregătirii specifice pe timp de iarnă —, prin amenajarea, în primăvară, a complexului sportiv al sindicatelor, prevăzut cu pistă, prin transformarea unei remize în sală pentru atletism etc. În felul acesta se creează posibilitatea ca pregătirea putinilor atleți prezenți în loturile naționale să fie cît mai conformă cu exigențele, iar numărul ieșenilor selecționați (în momentul actual doar 3) să crească în următorii ani.

Între jocurile sportive, handbalul, baschetul și voleiul masculin nu găsesc resurse de înălțare în rîndurile elitei. Alături de lipsa unor condiții, credem însă că este vorba și de lipsa străduinței antrenorilor și în special a celor de la cluburile universitare.

Este lăudabil faptul că organele sportive locale au sprijinit substanțial pregătirea celor selecționați în loturile olimpice și că aceștia și-au îndeplinit normele prevăzute pe 1970, dar trebuie luat în considerare și numărul sportivilor ieșeni de calitate în raport cu „dimensiunile" umane ale orașului.

Aurelian BREBEANU

CONSTANȚA SLAB SPRIJIN DIN PARTEA CLUBURILOR

Constanța se situează în perimetrul sportului de performanță printre centrele de frunte, datorită numeroaselor elemente pe care le-a dat diferitelor loturi reprezentative.

Numărul destul de mare al sportivilor intrați în vederile antrenorilor pentru a face parte din loturile naționale nu ne permite, evident, să ne referim la toate ramurile sportive. Ne-am oprit, de aceea, numai la două: volei și haltere.

Voleiul constănțean este reprezentat, la nivelul primei divizii feminine, de echipa FARUL. În B activează o formație masculină aparținînd asociației sportive **Voința**. Celor două echipe li se adaugă reprezentativele școlare, prezente în campionatul diviziei de juniori și școlari.

În lotul echipei Farul se află, la ora actuală, cîteva jucătoare intrate în vederile antrenorilor loturilor reprezentative: **Angela Moroianu, Liliana Pașca** și **Maria Matei**.

După cum ne-a mărturisit **DUMITRU PANAIT**, vicepreședinte al C.J.E.F.S., situația voleiului la Farul este **„puțin mai complicată"**. Aceasta din cauza indiferenței cu care este tratat de către conducerea clubului.

Să amintim numai că fondurile alocate pentru pregătirea echipei în 1970 au fost total insuficiente (2 900 lei pentru tot anul), fiind necesară intervenția C.J.E.F.S. pentru rezolvarea problemei, că în perioada de vară nu au fost efectuate antrenamente, formația antrenată de **I. Cristian** începînd insuficient pregătită campionatul.

Edificatoare în această privință este și remarca antrenorului Cristian: **„Sîntem slab sprijiniți de club; numai din partea C.J.E.F.S. primim un ajutor substanțial"**.

Nu ne explicăm această optică, mai cu seamă că antrenorul Cristian este **„omul care** — după cum ne spunea vicepreședintele Panait — **se ocupă intens, depune multă pasiune"**.

Condițiile de lucru sînt bune. Numărul orelor de antrenament a fost sporit și se așteaptă ca în scurt timp jucătoarele să facă un frumos salt valoric. Cu voleibalistele selecționate în lot se lucrează individual, de două ori pe săptămînă, punîndu-se accent pe pregătirea fizică.

Inexistente pînă acum 5 ani în aria de cuprindere a sportului la nivelul Constanței, halterele și-au cucerit în această perioadă un loc de frunte, datorită lui **Lisias Ionescu**, apreciat ca unul dintre cei mai buni antrenori din municipiul Constanța.

Pentru desfășurarea pregătirii a fost amenajată, cu contribuția C.J.E.F.S., o sală specială, care satisface aproape integral nevoile halterofililor. Și în cazul halterelor, însă, situația este în bună măsură asemănătoare cu cea de la volei. După cum ne-a spus antrenorul Lisias, **„sprijinul asociației sportive Șantierul naval Constanța este... inexistent. Primim ajutor concret de la C.J.E.F.S."**

Elementele cele mai bune care se află sub îndrumarea antrenorului Lisias Ionescu sînt: **Dumitru Apostol, Gheorghe Bercea, Ion Habot, Gheorghe Ion, Ștefan Lentea, Ion Filip.**

Baza materială asigurată de forul sportiv județean, programul de antrenament individualizat, precum și interesul depus de sportivi și antrenor pentru perfecționarea continuă ne face să credem că reprezentanții halterelor din Constanța se vor număra printre fruntașii acestui sport, ei bătînd cu tărie la porțile adevăratei consacrări.

Emanuel FANTÂNEANU

— RAIDUL REPORTERILOR NOȘTRI PRIN CÎTEVA CENTRE DE TRADIȚIE —

CLUJ MICI RETUȘURI... IMPORTANTE

Moderna sală a sporturilor din Cluj oferă posibilitate reprezentanților de frunte ai sportului clujean să se pregătească în bune condițiuni

7 consacrați și 28 de sportivi de perspectivă (dintre care 5 aflîndu-se la numai un pas de bariera ce marchează trecerea în categoria primilor), iată lotul olimpicilor pe care Clujul îl prezintă astăzi și pentru a cărui bună pregătire sînt depuse toate eforturile și concentrată toată atenția.

Să ne începem deci raidul, alegînd pentru debut atletismul. Beneficiind de două piste (la stadionul Municipal și Parcul Universității), de sector de sărituri, de sală cu 8 culoare, atletismul clujean și-a rezolvat, cu mici excepții, spațiile vitale și și-a asigurat accesoriile necesare. Spunem cu mici excepții, gîndindu-ne la retușurile solicitate de cei interesați direct: **„plasă pentru disc în sală și bară fixă pentru exerciții la prăjină"** (Kurt Socol); **„stabilizarea unui sector de aruncări pentru a ne desfășura antrenamentele fără frica de a lovi trecătorii și fără obsesia paznicului, care ne confiscă materialele ori de cîte ori acestea ating gazonul MUNICIPALULUI"** (atleta Eva Zörgö); **„o distribuție mai judicioasă a orelor de învățămînt** (n.r. — sala răspunde și cerințelor pedagogice ale studenților de la facultatea de educație fizică), **pentru a nu fi afectat programul de pregătire al atleților"** (dr. I. Arnăutu), retușuri care, cu puțin efort, pot fi destul de ușor efectuate.

● De o soartă la fel de bună se bucură, în contextul sportului clujean, baschetul, handbalul, voleiul și fotbalul. Dispunînd de o sală cochetă și de un stadion modernizat, acestea au toate condițiile pentru o pregătire modernă și complexă. Mici intervenții se cer, bineînțeles, și aici. Acum nu vom menționa, însă, decît pe cea legată de baschet, considerată cea mai stringentă: **„necesitatea a două panouri mobile, pentru evitarea aglomerației la cele două existente, pentru o pregătire individualizată mai susținută"** (Matei Rühring).

● Sufocate pînă astăzi, luptele și halterele au șansa ca pînă la sfîrșitul lunii martie să se mute în casă nouă: în cele două săli ce se amenajează acum sub tribunele stadionului Municipal.

Nusa DEMIAN

BRAȘOV POSIBILITĂȚI OPTIME DE PREGĂTIRE

Activitatea de performanță, prin numărul de unități sportive, de sporturi, de rezultate, prin mijloace, cadre de specialitate, diferențiază concret potențialul unui județ de altul, îl ierarhizează în ansamblul sportului românesc și îl confruntă cu valorile internaționale, europene și olimpice. Plecînd de la **ideea dirijării mai raționale a** mijloacelor materiale, organizatorice și tehnice, în funcție și de specific, de ponderea diferitelor discipline, de tradiții, și Brașovul se mobilizează pentru a oferi mijloace și posibilități optime de pregătire, etapizat, unor discipline, loturi sau sportivi cu perspective olimpice, mondiale și europene.

ATLETISMUL are condiții de creștere și afirmare excelente. Brașovul este unul din orașele cu multe stadioane, cu piste, cu unități de performanță **(Steagul roșu, C. S. Politehnica, Liceul nr. 2 etc.)** și de formare sportivă, cu cadre cu tradiție. Nu este o întîmplare că pe vremuri Predealul și, azi, Poiana sau Brașovul găzduiesc lotul național și olimpic în pregătire sau concursuri internaționale. Brașovul are și o sală de iarnă (80 m), unde se pot face alergări, sărituri, garduri, greutate ș.a.m.d. Există condiții reale, bune pentru atletism; și o bază materială îndestulătoare și concentrări de subiecți în unități mari școlare (Institutul politehnic, liceu, școli profesionale și tehnice) și unități industriale și corpul de tehnicieni care să-i asigure creșterea. Brașovul a dat și în trecut și, cu siguranță, va contribui și în viitor la gloria sportivă națională cu nume sonore în atletismul internațional.

LUPTELE sînt o ramură de sport foarte apreciată la Brașov, cu precădere în mediile muncitorești. O servesc deopotrivă numele unor mari celebrități plecate de aici **(Bularca, Pîrvulescu, Ambruș, Coman)**, pasiunea adîncă, nelipsitoare a unor excepționali antrenori **(I. Mureșan, I. Baciu, I. Radu, V. Bularca)** și condițiile corespunzătoare create în jurul unor secții de performanță (sala clubului Steagul roșu, sala Armatei). În general, posibilitățile de adaptare în orice spații, adăugate la recrutarea masivă de talente, sînt cheile unor succese viitoare.

SCHIUL se află în patria lui la Brașov. Modernizările permanente ale pîrtiilor, înmulțirea mijloacelor mecanice de urcare, amplasate pe un profil și un climat muntos formează cadrul unui sport aflat pe drumul afirmării. Dintre disciplinele schiului, biatlonul (deocamdată) a luat-o puțin înainte prin rezultate. Curînd se vor anunța recolte și în alte probe. Încrederea este din ce în ce mai susținută de dovezi materiale.

B. MIHAI

— VOLEI —

POLITEHNICA GALAȚI, PRIMA DINTRE PROVINCIALE

Trei dintre componenții Politehnicii, Păduraru, Szöcz și Popa Marcel, într-una din ultimile evoluții în Capitală

Prezentă permanent în primele 4 locuri la ultimele ediții ale campionatului diviziei A, **POLITEHNICA GALAȚI** este singura reprezentantă a proviniciei care reușește cu mai multă consecvență să țină pasul cu cele 3 „mari puteri" Steaua, Dinamo, Rapid.

Dezvoltarea Politehnicii Galați poate fi lesne împărțită în trei perioade. Prima, de început (1956—1958), cînd echipa gălățeană a fost prezentă fie în A, fie în B, după aceasta urmînd o perioadă de acomodare cu prima divizie (1958—1962), studenții, cu Adrian Moldoveanu și Gicu Motorea în sextetul de bază și antrenați de prof. Gheorghe Manolescu și prof. Florin Balaiș, cristalizîndu-și stilul de joc au reușit să se impună. A urmat perioada consacrării definitive (1962, pînă în prezent), răstimp în care Politehnica a ocupat două locuri 2, un loc 3 și patru locuri 4. Înainte de a trece la perioada actuală, să amintim, totuși, „echipa de aur" a Gălățiului: **Marius Iorga, Traian Brandenburg, Viorel Ozun, Gabriel Udișteanu, Iuliu Szöcs, George Kramer, toți conduși de antrenorul Florin Balaiș.**

Munca intensă desfășurată de antrenor, sprijinul efectiv primit din partea unor oameni, legați puternic sufletește de echipă (prodecan **Gheorghe Costin**, conferențiar univ. **Florin Șipoș**, lector univ. **Petre Viță**), au permis ca, în scurt timp, studenții gălățeni să urce treptele consacrării, mulți dintre ei fiind selecționați în loturile reprezentative.

Față de perioada de început, firesc, baza materială a crescut, în raport cu dezvoltarea clubului, în schimb condițiile de pregătire rămîn necorespunzătoare. Notăm la acest capitol faptul că antrenamentele, pe timp friguros, se efectuează în sală neîncălzită (amintim că la partida Politehnica — Steaua, datorită căldurii din sală, studenții ajunseseră la un pas de sufocare), lipsa apei calde, a aparatelor ajutătoare, a curățeniei în sală.

Din 1969 s-a trecut la acțiunea de întinerire treptată a lotului, acțiune preconizată a se desfășura și pe viitor. Lotul compus din 11 jucători **(Gabriel Udișteanu, Iuliu Szöcs, Cornel Păduraru, Alexandru Păcuraru, Doru Ungureanu, Dan Manu, Cornel Bologa, Constantin Sterc, Marcel Popa, Dinu Lungu, Radu Dumitrescu, Dragoș Popescu)** are o medie de vîrstă scăzută: 22 de ani. Cu excepția lui Marcel Popa, jucător sub 1,80, ceilalți au o talie superioară, media de înălțime a echipei fiind de 1,88 m. Începînd cu această ediție a campionatului, la Politehnica au început să activeze două reale talente, **Radu Dumitrescu** și **Dragoș Popescu**, care, îndrumate cu grijă, vor putea aduce un aport sporit echipei, ce pare că a trecut printr-o perioadă de derută de la plecarea lui Florin Balaiș și venirea lui George Kramer.

În perioada ce urmează se preconizează — pentru asigurarea unui „fond" de rezervă — înființarea unui centru de juniori, cu antrenor recrutat din rîndul foștilor jucători. Se impune însă o întrebare: de ce profesorii de educație fizică gălățeni n-au, pînă acum, nici un „produs" în echipa masculină? În oraș doar există și un liceu cu program de educație fizică.

Într-o discuție cu antrenorul Politehnicii, George Kramer, acesta ne-a spus că echipa pe care o antrenează este capabilă în continuare de o comportare bună și că anul 1971 **„va aduce o echipă nouă, într-o sală nouă. Obiective: menținerea în plutonul fruntaș al diviziei A"**.

F. EMANUEL

— Patinaj —

Silvana Suciu și Klaus Schell au cîștigat ediția a II-a a „Cupei Carpați"

POIANA BRAȘOV, 10 (prin telefon, de la corespondentul nostru). — A luat sfîrșit ediția a II-a a concursului de patinaj artistic dotat cu **„Cupa Carpați"** organizat de comisia de specialitate a județului Brașov. Dimineața a avut loc pe patinoarul artificial din Poiana programul de figuri libere, deosebit de frumos executate de majoritatea concurenților. Ne-au plăcut, în mod deosebit, patinatoarele **Silvana Suciu, Gabriela Voica, Roxana Stănișor**, precum și patinatorii **Klaus Schell, Daniel Ginghină** și **Adrian Vasile**, care au prezentat programe bine alese și splendid executate. De altfel, acești concurenți au ocupat în final primele locuri în clasament. Competiția a constituit un bun prilej de verificare a stadiului de pregătire a patinatorilor dar, din păcate, au lipsit de la aceste întreceri reprezentanții orașelor Cluj și Miercurea Ciuc, în rîndul cărora sînt o serie de elemente care s-au remarcat în sezonul trecut.

Iată rezultatele (punctajele cumulate după figurile impuse și libere): FETE — **1. Silvana Suciu (Constructorul București)** 240 p. 2. Gabriela Voica (C.P.M. Buc.) 232,1 p. 3. Roxana Stănișor (C.P.M. Buc.) 214,8 p. 4. Anke Klett (Petrolul Brașov) 193,2 p. 5. Dorinela Ularu (Dinamo Brașov) 172,1 p. BĂIEȚI: **1. K. Schell (Petrolul Brașov) 227,2 p.** 2. D. Ginghină (Constructorul Buc.) 206,5. 3. A. Vasile (C.P.M. Buc.) 199 p. 4. M. Deac (Constructorul Buc.) 184,9p. 5. B. Kruti (Dinamo Brașov) 163,2 p.

C. GRUIA

— SCRIMĂ —

UN PRILEJ DE CONSTATĂRI TONICE: Campionatul Capitalei la juniori mici

Dincolo de comportarea și rezultatele concurenților, campionatul municipiului București la categoria juniori II ne-a lăsat o impresie tonică prin atenția acordată celui mai tînăr eșalon al scrimei noastre. A-i vedea pe acești copii — fiindcă nu puțini dintre ei se află, încă, la vîrsta copilăriei — înconjurați de atenția unor vechi și experimentați antrenori (A. Pellegrini, I. Istrate, Gh. Man, N. Marinescu, C. Ciocîrlie) sau a unor profesori de specialitate (El. Bejan, C. Pelmuș ș.a.), a-l găsi lîngă planșa de concurs pe însuși președintele federației de scrimă, tov. Vasile Ionescu, iată elemente din care se desprinde net dorința de a asigura acestui sport o afirmare plenară și continuă.

La floretă-băieți, P. Buricea a confirmat comportarea din ultimele competiții ale anului expirat și a dominat categoric această probă în care nu a pierdut nici un asalt de-a lungul întregului turneu. La floretă-fete, Aurora Crișu — considerată favorita probei — a fost întrecută în clasament de colega sa de club, Carmen Budur, care a acționat, în general, mult mai ferm. Și la spadă, favoritul concursului, I. Pantelimonescu a terminat pe locul II, vizibil emoționat de perspectiva cuceririi titlului. L-a întrecut Stan Aurel care s-a dovedit mai sigur pe sine. În fine, la spadă, N. Gheorghe — mai ofensiv, a dispus în baraj, de D. Matei, care nu și-a valorificat suficient gabaritul și alonja. **Clasamentele finale. FLORETĂ BĂIEȚI**: 1. P. Buricea (S.S. 1) 5v; 2. L. Rusu (Progresul) 4v; 3. N. Alexe (S.S. 1) 2v; 4. A. Marcvart (C.S.S.) 2v; 5. R. Găetan (C.S.S.) 1v; 6. A. Vasilescu (Viitorul) 1v. **FLORETĂ FETE**: 1. Carmen Budur (Viitorul) 4v; 2. Aurora Crișu (id.) 3v; 3. Georgeta Bobelnicu (id.) 3v; 4. Felicia Stoica (Steaua) 2v; 5. Adriana Băcioiu (S.S.1) 2v; 6. Zoe Zambori (C.S.S.) 1v. **SABIE**: 1 A. Stan (S.S. 1) 5v; 2. I. Pantelimonescu (S.S.1) 3v; 3. Em. Nuță (C.P.M.B.) 3v; 4. M. Gaidaruc (C.S.S.) 2v; 5. N. Gheorghe (CSS) 1v; 6. D. Marin (S.S. 1) 1v. **SPADĂ**: 1. N. Gheorghe (C.S.S.) 4v d.b.; 2. D. Matei (Universit.) 4v d.b.; 3. C. Roșescu (C.P.M.B.) 3v; 4. M. Gaidaruc (C.S.S.) 2v; 5. T. Iorgu (Steaua) 2v; 6. D. Rădulescu (C.P.M.B.) 0v.

Ion F. BACIU

Unul dintre duelurile micilor competitori urmărit cu admirație de spectatorii prezenți în sală

CENTRUL DE CERCETĂRI — INTERSECȚIE A SPORTULUI CU ȘTIINȚA

Două evenimente au marcat existența Centrului de Cercetări Științifice în anul 1970. Intrînd în vigoare dispozițiile cu privire la realizarea muncii științifice pe bază de contract, unitatea s-a încadrat în aria acestor prevederi, începînd să execute comenzile federațiilor, să cerceteze temele solicitate de către acestea. Celălalt eveniment a fost includerea asistenței olimpice a loturilor printre problemele majore ale centrului.

În cele din urmă, după o serie de restructurări ale programului tematic, Centrul de Cercetări a lucrat în anul 1970 pe următoarele direcții:

a) Asistența olimpică

b) Modelarea antrenamentului în funcție de specificul ramurii de sport.

c) Studiul potențialului biometric al populației școlare (clasele 5—8).

d) Efectele educației fizice într-o uzină bucureșteană.

● Asistența olimpică = fotografierea din diferite incidențe a sportivului

O bună parte dintre componenții lotului olimpic al țării noastre au început să aibă la Centrul de Cercetări Științifice un dosar întocmit din datele obținute prin toate sursele de informație. **Se observă tendința unor interpretări complexe a personalității individului, începînd cu date sociologice, cu traseul școlar și profesional și continuînd cu traseul sportiv.** Ultimul este, desigur, capitolul cel mai dezvoltat, incluzînd elemente referitoare la starea de sănătate, tipul somatic, capacitatea de efort generală și specială, motricitate, teste de laborator, capacitate de efort psihic etc. **Fiecare capitol se încheie cu idei concluzive și recomandări.** Prin coroborarea tuturor liniilor de interes enumerate, utilizînd toate mijloacele de informare obiectivă (furnizate de antrenori, metodiști, medicul sportiv de lot, Centrul de Medicină Sportivă, autocontrolul efectuat de către sportivul însuși, precum și prin investigații proprii ale Centrului de Cercetări), se vor alcătui periodic sinteze exprimate în planuri de pregătire, în graficul calendarului competițional, în graficul formei sportive etc.

● Relația între autorul cercetării și beneficiar

Unitatea pentru cercetări științifice a sportului românesc a lucrat pe bază de contract, în anul 1970, pentru următoarele federații: **atletism, box, lupte, canotaj, caiac-canoe, gimnastică — femei, scrimă, tir, bob și handbal.** Abstracție făcînd de specificul fiecărei lucrări, în funcție de particularitățile ramurilor de sport și de necesități pregnante, vrem să ne oprim asupra unei chestiuni care ține de conceptul stilului de muncă. **Unde se termină zona de lucru a cercetătorului și unde începe responsabilitatea beneficiarului? Cine este cel mai indicat să aplice în practică rezultatele finale ale cercetării?** Aceste laturi sînt, de regulă, insuficient elucidate, în orice domeniu împlinit de curînd cu o instituție specializată în cercetări. În cazul nostru, unitatea în cauză obișnuia la încheierea unei lucrări să organizeze sesiuni deschise, mese rotunde etc., cu antrenorii ramurii de sport vizate, să tipărească pentru beneficiari toate datele și concluziile edificatoare pentru tema abordată; în sfîrșit, să acorde asistență tehnică. Dar s-a afirmat că modalitatea n-ar fi suficientă și că ar fi necesar ca lucrătorii Centrului de Cercetări să lucreze la cluburi, în faza de aplicare. Dacă s-ar fi dat curs unei asemenea solicitări, atunci după încheierea cîtorva lucrări, majoritatea specialiștilor centrului ar fi trecut în cluburi să execute aplicarea și, astfel, continuitatea muncii de cercetare ar fi fost sistată, activitatea instituției ar fi paralizat. Calitatea unei asemenea idei poate fi infirmată și menționînd un element intrat acum în tradiția cercetării științifice de pretutindeni. Aplicarea rezultatelor obținute revine nu cercetătorului (obligat însă să ofere asistență), ci corpului de tehnologi (recte de tehnicieni ai sportului), oameni obligați să aibă calificarea necesară pentru utilizarea datelor științifice finale. Acest element de procedură, insuficient cunoscut deocamdată în lumea sportului nostru, este însă stipulat în Legea pentru Cercetare Științifică. Ea prevede obligația beneficiarului de a transfera în practică rezultatele primite, în termen de 3 luni, după primirea, aprecierea și semnarea protocolului final al contractului. Unitatea științifică a mișcării sportive a făcut mai mult decît obligă legea din acest punct de vedere, expunînd rezultatele fiecărei teme în condiții de lucru, în fața unui auditor specializat, oferind beneficiarului 50 de exemplare-monografii ale cercetării, precum și ajutînd direct federațiile să respecte obligația contractuală de aplicare a rezultatelor în termen de trei luni. Reacția federațiilor la acest stil de lucru a fost extrem de favorabilă. **Datorită ei, precum și eficacității substanțiale a concluziilor s-a ajuns, probabil, la apariția în bugetul federațiilor a unui capitol neîntîlnit pînă acum, „fonduri pentru cercetare științifică".** Foarte curînd, ziarul nostru va extinde investigația de apreciere a cercetării științifice în sportul românesc, invitînd federațiile să afirme opinii în legătură cu rezultatele obținute de către ele, în anul trecut, în calitate de solicitanți și beneficiari. Deocamdată, vom arăta numai că în luna ianuarie centrul va prezenta o sinteză a muncii de cercetare în anul 1970 în fața federațiilor cărora le-a acordat asistență olimpică sau le-a executat, la cerere, alte lucrări. Întîlnirea de lucru va dezbate minusurile survenite în timpul colaborării, precum și măsurile menite să sporească în 1971 randamentul activității de cercetare. Pentru anul în curs (preolimpic) se preconizează asemenea consfătuiri trimestriale, în scopul de a vitaliza și mai mult relația dintre forul de cercetare și solicitatori.

● Modelarea — fermentul viitoarei restructurări fundamentale a antrenamentului sportiv

În ce accepțiune au preluat oamenii de știință din perimetrul sportului conceptul de modelare, una din cele mai fertile idei ale ciberneticii? **Ei s-au întrebat cum ar putea fi obținută performanța cea mai mare printr-un antrenament optim, înțelegînd, prin aceasta, cheltuiala cea mai mică de energie datorită eliminării neesențialului.** Cercetătorul **Vasile Dumitrescu** a inventariat mijloacele folosite curent în antrenamentul sprinterilor, ajungînd la cifra de 99. Deci, aproape o sută de structuri, aproape o sută de elemente bine conturate compun arsenalul de pregătire al alergătorilor de viteză. În faza următoare, cercetătorul a studiat cîte dintre acestea au efect real, nemijlocit, favorabil, asupra performanței de 10,3, realizată de **Gh. Zamfirescu.** El avea să observe că numai 55 dintre ele au făcut posibilă performanța citată, 11 dovedindu-se de o importanță fundamentală. Toate celelalte, în afara celor 11 și, mai ales, cele de dincolo de bateria celor 55 erau balast, erau inutile, consumau zadarnic energia și timpul sportivului fără să lase vreo urmă favorabilă și, mai mult, zădărnicindu-i perspectiva realizării unei performanțe superioare, consonantă cu valențele sale latente. O atare orientare permite selecția obiectivă a mijloacelor de pregătire necesare fiecărui sportiv. **O considerăm drept o realizare marcantă, deschizătoare de vaste perspective, o dată ce modelarea este capabilă, acum, după sporirea enormă a intensității, volumului și densității antrenamentului, să elimine ultima însemnată carență a procesului de pregătire — IMPRECIZIA.**

În anul 1970, s-a trecut la utilizarea acestei idei pentru trierea capacității reale a diferitelor mijloace de antrenament devenite tradiționale, în alte ramuri sau probe sportive: canotaj, înot, haltere, box, scrimă, lupte, triplu salt (aici, de pildă, s-a descoperit că din 42 de mijloace ajunse elemente de rutină, doar două **găsit frecvent niște valori mediocre sau submediocre. Deci, zestrea motrică a multor tineri după terminarea școlii elementare și medii este foarte precară. Zestrea aceasta convertibilă în robustețe biologică și echilibru sufletesc, în vitalitate generală, nu poate fi achiziționată corespunzător, așa cum se face în multe din școlile noastre educația fizică. Pe lîngă eroarea de mai sus, menționez încă una, și anume incompatibilitatea dintre timpul necesar pentru dezvoltarea și fixarea deprinderilor, priceperilor, cunoștințelor, precum și a calităților motrice cu durata celor două lecții săptămînale de educație fizică prevăzute în programe.**

„Am adunat și am ajuns la concluzia, ne spunea interlocutorul nostru, **că programele de educație fizică ale celor 12 clase prevăd să fie predate subiecților cîteva sute de deprinderi motrice, multe dintre ele înrudite, dar avînd totuși componente și stereotipuri dinamice proprii. Asemenea proiecte demonstrează lipsa de coerență și de substrat științific, distanța absurdă dintre prevederile teoretice și realitatea biologică a celor cărora li se adresează. Dezacorduri profunde fac ca finalitatea unor estimații bizare, luxuriante și supraîncărcate să fie evasinulă. Au dovedit-o măsurătorile efectuate de noi asupra studenților din primul an. La această categorie de vîrstă pot fi testate acumulările programului de educație fizică, urmat timp de 12 ani. Or, am durata și duritatea lui să se îndrepte spre proporții monstruoase. „Cînd am început să vorbim în fața antrenorilor de „modelare", ne relatează conf. dr. Nicu Alexe, directorul Centrului de Cercetări Științifice, mulți dintre ei ne priveau cu nedumerire și scepticism. Noi le-am cerut răbdare și atenție sinceră, fiindcă toate ideile noi sperie și declanșează reacția rutinei. Până acum, optica multora s-a schimbat, ducînd spre un interes născut din încredere progresivă".**

● Cercetarea potențialului biologic al populației școlare

Simpla enunțare sugerează interesul superior care gravitează în jurul celei de a treia piste de cercetare, urmată de către unitatea analizată, în anul abia sfîrșit (a lucrat o echipă condusă de prof. Virgil Mazilu). Despre ea ni s-a vorbit poate cu cea mai mare pasiune, făcîndu-ne să înțelegem (întemeiat sau nu) că este copilul iubit al celor de acolo. **Ideea ei a pornit o dată cu frămîntările și căutările de dată recentă ale Ministerului Învățămîntului pentru elaborarea unei programe optime de educație fizică a elevilor.**

Simpla enunțare sugerează interesul superior care gravitează în jurul celei de a treia piste de cercetare, urmată de către unitatea analizată, în anul abia sfîrșit (a lucrat o echipă condusă de prof. Virgil Mazilu). Despre ea ni s-a vorbit poate cu cea mai mare pasiune, făcîndu-ne să înțelegem (întemeiat sau nu) că este copilul iubit al celor de acolo. **Ideea ei a pornit o dată cu frămîntările și căutările de dată recentă ale Ministerului Învățămîntului pentru elaborarea unei programe optime de educație fizică a elevilor.**

„Am adunat și am ajuns la concluzia, ne spunea interlocutorul nostru, **că programele de educație fizică ale celor 12 clase prevăd să fie predate subiecților cîteva sute de deprinderi motrice, multe dintre ele înrudite, dar avînd totuși componente și stereotipuri dinamice proprii. Asemenea proiecte demonstrează lipsa de coerență și de substrat științific, distanța absurdă dintre prevederile teoretice și realitatea biologică a celor cărora li se adresează. Dezacorduri profunde fac ca finalitatea unor estimații bizare, luxuriante și supraîncărcate să fie evasinulă. Au dovedit-o măsurătorile efectuate de noi asupra studenților din primul an. La această categorie de vîrstă pot fi testate acumulările programului de educație fizică, urmat timp de 12 ani. Or, am**

Simpla enunțare sugerează interesul superior care gravitează în jurul celei de a treia piste de cercetare, urmată de către unitatea analizată, în anul abia sfîrșit (a lucrat o echipă condusă de prof. Virgil Mazilu). Despre ea ni s-a vorbit poate cu cea mai mare pasiune, făcîndu-ne să înțelegem (întemeiat sau nu) că este copilul iubit al celor de acolo. **Ideea ei a pornit o dată cu frămîntările și căutările de dată recentă ale Ministerului Învățămîntului pentru elaborarea unei programe optime de educație fizică a elevilor.**

„Am adunat și am ajuns la concluzia, ne spunea interlocutorul nostru, **că programele de educație fizică ale celor 12 clase prevăd să fie predate subiecților cîteva sute de deprinderi motrice, multe dintre ele înrudite, dar avînd totuși componente și stereotipuri dinamice proprii. Asemenea proiecte demonstrează lipsa de coerență și de substrat științific, distanța absurdă dintre prevederile teoretice și realitatea biologică a celor cărora li se adresează. Dezacorduri profunde fac ca finalitatea unor estimații bizare, luxuriante și supraîncărcate să fie evasinulă. Au dovedit-o măsurătorile efectuate de noi asupra studenților din primul an. La această categorie de vîrstă pot fi testate acumulările programului de educație fizică, urmat timp de 12 ani. Or, am**

alizarea acumulărilor biologice și motrice minimale este necesar ca elevul să facă zilnic sport, sau măcar de patru ori pe săptămînă, 25—30 de minute, cu intensitate optimă".

● Au fost investigați 40000 de elevi

A fost recrutat și investigat acest eșantion din clasele V—VIII, de la orașe și sate cuprinse în 28 de județe din zona de munte, deal și șes, pentru includerea tuturor mediilor și caracteristicilor, în scopul asigurării omogenității prin diversitate. O investigare de asemenea anvergură n-ar fi fost realizată fără ajutorul Consiliilor județene pentru educație fizică și sport și al inspectoratelor teritoriale de învățămînt. Pentru incorectitudine în întocmire, 7 000 de fișe au fost eliminate, luîndu-se în considerație și codificîndu-se 33 000, fiecare conținînd 15 parametri (10 somatici — talie, bust, greutate, perimetru toracic în inspir și expir etc, și 5 motrici — viteză, rezistență, forța diferiților centri și grupe musculare, mobilitatea unor articulații etc.), categorisiți pe sexe, mediu urban, rural, mediu geografic, clase ș.a.m.d. Operațiunea de calcul efectuată cu mașini electronice a arătat în final că parametrii cei mai deficitari sînt reziscum preconiza metodologia defunctă a gimnasticii în producție, ci individual, din inițiativă proprie. Invitația a prins fără rezerve. În secția unde se efectuează cercetarea au fost expuse planșe cu imaginea explicită a mișcărilor propuse. Au fost instalate cîteva puncte de masaj vibrator și vor fi amplasate, de asemenea, bare de elongație. Au fost organizate și efectuate trei excursii la munte, pentru popularizarea unui mod superior de petrecere a week-end-ului. Lucrarea de la uzinele Electronica se află în plină desfășurare. După aproximativ opt luni de la inițiere vor fi efectuate primele constatări, mărite liniile d precum și dacă s cluși încep să manif vingeri, atașament pentru mișcare, pentru vități fizice compensatorii a efectelor efortului din producție.

In laboratorul de psihologie al Centrului de cercetări, dr. Simona Petrea investighează rezistența la efort neuromuscular a campionului semigreu Petre Gîmpeanu.

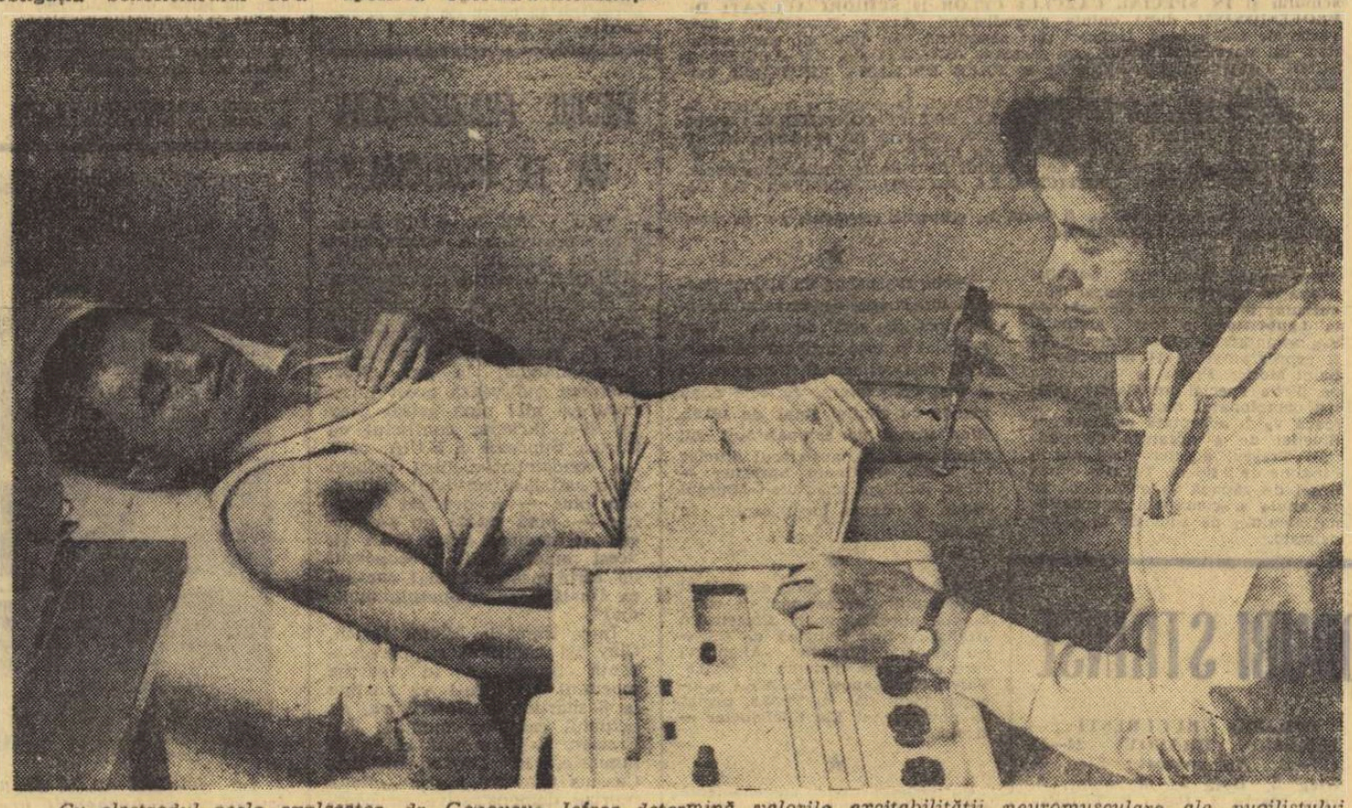

Cu electrodul acela explorator, dr. Genoveva Jefrea determină valorile excitabilității neuromusculare ale pugilistului Petre Ganea.

● În planul documentării

Denumirea completă a instituției de care ne-am ocupat, denumire semnificativă pentru toată gama îndatoririlor și preocupărilor ei, este **„Centrul de cercetare științifică și documentare tehnică".** Unul dintre sectoare își axează activitatea pe selecția, traducerea, tipărirea și difuzarea unui amplu material informativ, și toți tehnicienii sportului nostru au beneficiat enorm în ultimii ani de pe urma promptitudinii cu care le sînt servite toate paginile interesante ale literaturii de specialitate române sau străine.

În anul 1970 au fost editate 24 buletine informative, 12 volume „Sport peste hotare", periodicele „Educația Fizică Școlară" și „Pregătirea sportivă a juniorilor", precum și un mare număr de aperiodice (printre care Educația fizică în învățămîntul superior, Dietetica sportivului, Sportul și femeia etc.). Cele patru teme de cercetare ale anului '70 au căpătat expresie în 28 de lucrări tipărite în broșuri independente.

● Pe scurt...

Centrul de Cercetări Științifice are dotat, conform cu necesitățile, numai laboratorul de biochimie. **Utilarea instituției ar trebui să aibă o evoluție progresivă, fiind absolut necesar ca în fiecare an să se achiziționeze cîte ceva pentru diversele lui laboratoare.**

Se știe că unitatea, prima de acest gen din țara noastră, a demarat cu o echipă de medici, biochimiști, psihologi, metodiști etc. insuficient formați ca cercetători într-un spațiu încă neabordat. Cu eforturi și seriozitate, specialiștii instituției au realizat acumulări profesionale deosebite, girate de atitea lucrări și rezultate de indiscutabilă calitate. Dar, într-o asemenea activitate, eforturile personale, lecturile individuale și experiența proprie nu sînt suficiente. Toată practică cercetării științifice de aiurea a omologat ca metodă de prim rang pentru rafinarea cunoștințelor schimburile de experiență și stagiile de specializare în unități similare prestigioase din țară și din străinătate. Printre lucrătorii acestei unități se simte o nevoie acută de asemenea contacte. Din păcate ele au fost extrem de sporadice și viciul acesta s-ar cuveni rapid și intens remediat.

● Muncitorii uzinelor Electronica, obiectul unui studiu extrem de interesant

O întreprindere în care activează cu predominanță femei, specificul muncii fiind periori celor din mediul rural.

În acest punct interlocutorul nostru a ținut să menționeze că pentru prima oară se cunoaște bine potențialul biologic și echipamentul motric al copiilor din țara noastră situați în această grupă de vîrstă. Datele acestei cercetări așteaptă să fie utilizate drept temelie obiectivă pentru o programă de educație fizică într-adevăr eficace.

UN MEDIC ROMÂN LA CONGRESUL MONDIAL YOGA

La New-Delhi s-au desfășurat lucrările Congresului științific mondial de Yoga. Au prezentat lucrări de specialitate peste 420 de cercetători. Din țara noastră a luat parte președintele Comisiei medicale Yoga a Ministerului Sănătății, doctorul în științe medicale I. N. Riga, membru în Comitetul internațional ORL. Comunicarea și filmul prezentate de el au stîrnit un deosebit interes în cercurile științifice — cu atît mai mult cu cît la Institutul de cercetări medicale din Lonavla-Bombay se fac lucrări bazate pe observațiile sale publicate anterior.

La încheierea Congresului, cu prilejul întemeierii Asociației mondiale Yoga, reprezentantul român a fost ales în secțiunea științifică a Comitetului internațional Yoga.

Centrul de Cercetări Științifice și Documentare prestează un volum de activități numeroase, de concentrată utilitate. Deși există de puțini ani, deși echipa de cercetători s-a format anevoie și este încă incompletă, deși înzestrarea tehnică a laboratoarelor nu e omogenă, totuși aici se gîndește și se lucrează febril, se cercetează teme de însemnătate sportivă și socială, sînt evidente spiritul de echipă, simțul concretului, elanul finalizării.

S-ar părea că tematica de lucru a instituției este ireproșabilă. În mare parte e de admis un asemenea atribut, dacă rememorăm problema modelării antrenamentului, investigarea capacității motrice a populației școlare și experimentul dintr-o uzină. Toate merită cu brio a fi cercetate. În schimb, trebuie recunoscut că asistența olimpică, foarte importantă desigur, e, așa cum o arată și numele, o chestiune de supraveghere, de înregistrare a unor parametri, de interpretare și de sinteză a lor. Ea nu este și nu poate fi considerată obiect de cercetare științifică propriu-zisă, nu poate fi inclusă teoretic aici, oricît am trage de marginile acestui concept, în primul rînd, fiindcă nu pornește de la niște ipoteze de lucru și nu-și propune să elucideze ceva nedescoperit încă, ci urmărește numai să concure la obținerea imediată a unor rezultate sportive bune. În definitiv, e salutar că pregătirea olimpică e urmărită de încă o instanță calificată, că are o siguranță în plus, că centrul de cercetări a fost inclus și el în această activitate metodico-științifică. Dar, paralel cu aceasta, conducerea centrului are datoria să fortifice frontul de cercetare științifică propriu-zisă al unității.

Din cuprinsul materialului au reieșit o serie de necesități a căror rezolvare ar mări potențialul laboratoarelor centrului. E vorba, în primul rînd, de utilarea treptată, an de an, a celor deficitare, de trimiterea lucrătorilor săi la diferite forme de adîncire a specializării etc. Asemenea măsuri, conjugate cu eforturile multiple ale oamenilor de acolo, vor mări realizările anului 1970, oferind sportului românesc o armătură științifică tot mai intensă.

Romulus BALABAN

CAMPIONATUL DE HANDBAL MASCULIN

(Urmare din pag. 1)

V. Sidea și V. Pelenghian (ambii din București).

DINAMO BUCUREȘTI — VOINȚA BUCUREȘTI 12—9 (4—5). Jucînd foarte curajos și avînd în Anca un portar și astăzi în formă excelentă (a apărat două contraatacuri), handbaliștii de la Voința au reușit să țină multă vreme în șah redutabila formație dinamovistă.

Este de menționat faptul că la scorul de 4—3 pentru Voința (min. 18), portarul Penu de la Dinamo a fost înlocuit cu tînărul Keil, care a dat deplină satisfacție. Au marcat **Bota 4, Dan Marin 3, Licu 2, Samungi, Coman și Moldovan** — pentru Dinamo București, **Fabian 3, Anghel 2, D. Popescu 2, Mureșan și Nițescu** — pentru Voința. Au condus **I. Ionescu** și **Gh. Popescu** (ambii din București).

UNIVERSITATEA CLUJ—ȘTIINȚA LOVRIN 17—16 (11—7). Așa cum era de așteptat, partida a fost dominată de studenții clujeni, care au condus la început la diferențe apreciabile : 5—0 în min. 14, 8—3 în min. 20. La reluare însă, socotindu-se probabil prea devreme învingători și întilinind la echipa adversă o rezistență ceva mai mare decît în primele 30 de minute, clujenii și-au pierdut repede ritmul și direcția porții, fiind surprinzător egalați în min. 39: 11—11.

În ultimele trei minute ale partidei, Universitatea Cluj a luat pentru prima oară conducerea : 16—15. Deși în inferioritate numerică, Știința Lovrin a reușit, totuși, să egaleze cu 60 de secunde înainte de final, însă Schmidt a adus victoria formației clujene, atunci cînd acele cronometrului mai arătau doar 15 secunde de joc. O remarcă pentru portarul Weichandt de la Știința Lovrin, care a blocat cu siguranță uimitoare șuturi năpraznice ale clujenilor. Au înscris **Schmidt 5, Schobel 4, Tudosie 4, Pantîru 3 și Stuparu** — pentru Universitatea Cluj, **Lambrecht 6, Riegelmayer 3, Constantinescu 4, Zamfirache, Românu și Cucerk** — pentru Știința Lovrin. Au condus **D. Racoveanu** și **T. Curelea** (ambii din București).

UNIVERSITATEA BUCUREȘTI—POLITEHNICA TIMIȘOARA 18—10 (9—5). Lipsiți de aportul lui Guneș, accidentat în partida de sîmbătă, timișorenii au rezistat ritmului foarte rapid impus de bucureșteni doar primele 20 de minute. În acest interval am asistat la o întîlnire dinamică, abundentă în faze spectaculoase, multe dintre ele încheiate cu goluri ingenios realizate. În finalul primei reprize și mai ales în repriza secundă, handbaliștii de la Universitatea au reușit să se detașeze pe fondul unui joc agresiv în apărare și foarte activ în atac. Au marcat **Stef 4, Chicid 3, Schumann 3, Voinea 3, Cosma 2, Bădău, Costache II și Traian Gabriel** — pentru Universitatea. **Cirlan 4, Sendler 3, Sauer, Paraschiv și Pintea**— pentru Politehnica Timișoara. Au arbitrat **D. Purică** și **V. Erhan** (ambii din București).

STEAUA — SPORT CLUB BACĂU 17—9 (9—4). Au marcat : **Stock! 4, Speck 3, Gațu 3, Birtolom 3, Cristian 2, Gruia 2** — pentru Steaua, **Botin 3, Ostache 2, Bulibașa 2, Cervenka** și **Georgevici** pentru Sport Club Bacău. Au arbitrat **C. Căpățînă** și **T. Ene** (ambii din Buzău).

După 12 etape, clasamentul campionatului masculin de handbal — divizia A — arată astfel :

1. **STEAUA 19 p ; 2. Dinamo București 19 p ; 3. Universitatea București 17 p ;** 4. Universitatea Cluj 12 p ; 5. Sport Club Bacău 11 p ; 6. Politehnica Timișoara 11 p ; 7. Voința București 10 p ; 8. Politehnica Galați 9 p ; 9. Dinamo Brașov 7 p ; 10. Știința Lovrin 5 p.

CAMPIONATUL DE HANDBAL MASCULIN

sportul în lume

CE REZULTATE VOR OBȚINE CAMPIONII OLIMPICI DIN 1972 ?

MÜNCHEN 10 (Agerpres). — Un creier electronic, „alimentat" cu rezultatele obținute la toate edițiile Jocurilor Olimpice (începînd din anul 1896) a calculat cele mai bune 31 performanțe atletice ce vor fi realizate la... Olimpiada de la München din anul 1972. Specialiștii vest-germani care au pus la punct acest sistem de pronosticuri au precizat că ordinatorul ar putea să greșească și el și că aparatul nu a reușit nici de cum să stabilească și numele viitorilor campioni olimpici. Iată o parte din aceste pronosticuri : 100 m plat bărbați: 9,9 p ; 100 m plat femei : 10,9 ; 800 m plat bărbați : 1:42,7 ; 800 m plat femei : 2:00,8 ; 5 000 m : bărbați : 13:48,7 ; 10 000 m : 28:18,9 ; săritura în înălțime bărbați : 2,28 m ; săritura în înălțime femei : 1,98 m ; săritura în lungime bărbați : 8,20 m (la Ciudad de Mexico — 8,90 m); săritura în lungime femei : 6,98 m ; triplu salt : 17,52 m ; aruncarea discului femei : 64,26 m ; aruncarea suliței femei : 64,09 m ; maraton 2h 05:44,3.

ECHIPA R. P. CHINEZE INVITATĂ LA C.M. DE TENIS DE MASĂ

TOKIO 10 (Agerpres). — Președintele Federației de tenis de masă a Japoniei, Koji Goto, a reafirmat poziția forurilor sportive nipone de a depune toate eforturile pentru ca echipele R.P. Chineze să participe la cea de-a 31-a ediție a Campionatelor mondiale de tenis de masă ce vor avea loc anul acesta între 23 aprilie și 7 mai în orașul Nagoya. K. Goto a declarat că invitația oficială de participare va fi trimisă Federației R.P. Chineze și nu celei din Taiwan, aceasta din urmă nefiind afiliată la Federația internațională de specialitate.

PRIMA VICTIMĂ A ANULUI LA AUTOMOBILISM

Ieri, în cursa de 1 000 km care a avut loc la Buenos Aires, automobilistul italian Ignacio Giunti și-a pierdut viața. În cel de-al 35-lea tur, Ignacio Giunti, dorind să-și depășească adversarul (concurentul francez Jean Pierre Beltoise), a intrat în mașina acestuia. Automobilul lui a luat foc, în timp ce bolidul lui Beltoise nu a suferit decît mici avarii.

Pe gheață și pe zăpadă

Schi (alpin) la Oberstaufen și Madonna di Campiglio

Confirmînd pronosticurile, campioana franceză Michele Jacot a terminat învingătoare și în proba de slalom special din cadrul concursului internațional de schi desfășurat la Oberstaufen (R.F. a Germaniei). Ea a fost cronometrată în cele două manșe cu timpul de 96,25 (48,06/100 plus 48,19/100), fiind urmată de Gertrud Gabl (Austria) — 98,86, Jocelyne Perillat (Franța) — 99,91, Isabelle Mir (Franța) — 100,54 etc.

În urma acestor rezultate, în clasamentul „Cupei Mondiale" continuă să conducă Annemarie Proell (Austria) cu 72 p, urmată la numai un punct de Michele Jacot (Franța) — 71 p, Françoise Macchi (Franța) — 65 p, Isabelle Mir (Franța) — 59 p. Gertrud Gabl (Austria) — 47 p etc.

Proba masculină de slalom uriaș din cadrul concursului internațional de schi de la Madonna di Campiglio (Italia) s-a încheiat cu victoria sportivului francez Henri Duvillard, care a realizat timpul total de 3:35,27. Pe locul secund s-a clasat compatriotul său Patrick Russel — 3:36,12, urmat de italianul Gustavo Thoeni — 3:36,72, austriacul Karl Schranz — 3:36,81.

LONDRA 10 (Agerpres). — După cum s-a anunțat, la recenta reuniune olimpică de la Londra, s-a hotărît reexaminarea cazului celor 10 schiori suspendați (sub acuzația de profesionism) și acceptarea lor ca participanți la viitoarele Jocuri Olimpice de la Sapporo. Președintele Federației internaționale de schi, Marc Hodler, a precizat însă la o conferință de presă că „potrivit noului regulament schiorii dovediți de acum înainte că au primit sume de bani pentru a participa la concursuri internaționale vor fi descalificați definitiv".

Pe trambulinele de la Maribor și Sapporo

Pe trambulina de la Maribor (Iugoslavia) s-a disputat un concurs internațional de sărituri cu schiurile în care victoria a revenit iugoslavului Ludvig Zajc, cu 221,4 p (cele mai bune sărituri ale sale au măsurat 72 m și 69,5 m). Pe locurile următoare s-au clasat în ordine : Reinchold Bachler (Austria) — 215 p, Janez Demsar (Iugoslavia) — 208,4 p.

Concursul de la Sapporo a fost cîștigat de schiorul japonez Yukio Kasaya cu 245,7 p. Cea mai lungă săritură a sa a măsurat 112,5 m, performanță ce constituie un nou record al trambulinei.

Valeri Muratov — 39,5 pe 500 m

Membrii lotului masculin de patinaj viteză al U.R.S.S. s-au întrecut într-un nou concurs pe pista patinoarului de la Alma Ata. Performerul competiției a fost campionul mondial Valeri Muratov, cronometrat pe distanța de 500 m în 39,5. Pe locul secund s-a clasat Anatoli Lepeșkin — 40,0. În proba de 1 000 m, victoria a revenit lui Ghenadi Skuvortov în 1:23,7, iar la 1 500 m, primul loc a fost ocupat de Valeri Troițki cu timpul de 2:07,7, Aleksandr Cekulaev a terminat învingător în proba de 5 000 m cu timpul de 7:48,8.

● Proba de 500 m din cadrul concursului internațional de patinaj viteză, desfășurat la Skien (Norvegia), a revenit cunoscutului campion suedez Goran Claeson, cronometrat în 41,9. Olandezul Ard Schenk a ocupat locul secund în 41,9.

„Star Cup" la hochei

Turneul de hochei pe gheață „Star Cup" s-a încheiat la Stockholm cu succesul echipei suedeze Brynaes, care a totalizat 8 p din 10 posibile. Au urmat în clasament formațiile Froelunde (Suedia) — 7 p, Himik Voskresensk (U.R.S.S.) — 6 p, Sparta Praga — 4 p etc.

● Selecționata de hochei pe gheață a R.F. a Germaniei a întîlnit la Tokio reprezentativa Japoniei. Oaspeții au terminat învingători cu scorul de 7—0 (3—0, 3—0, 1—0). Într-un meci anterior, echipa vest-germană fusese învinsă cu 5—1 de către formația Seibu din Tokio.

Schi (fond) la Lake Placid

● Cursa de 15 km din cadrul concursului internațional de schi fond de la Lake Placid a fost cîștigată de sportivul norvegian Odd Martinsen. El a realizat timpul de 50:36,98. La startul cursei au fost prezenți 52 de concurenți, dintre care 5 au abandonat.

CAMPIONATELE DE HANDBAL ALE ROMÂNIEI ÎN C.C.E.

În ceea ce privește participarea campioanelor României la actuala ediție a Cupei campionilor europeni la handbal aducem următoarele precizări :

STEAUA va juca în sferturile de finală cu **Hellas Stockholm** la 22 ianuarie la Stockholm și la 4 februarie la București ;

UNIVERSITATEA TIMIȘOARA, campioană feminină, va susține întîlnirea din sferturile de finală cu **H. G. Copenhaga** la 17 ianuarie la Timișoara și — probabil — la 3 februarie la Copenhaga.

ZĂPADĂ PUȚINĂ, MULȚI CONCURENȚI ÎN COMPETIȚIILE INAUGURALE ALE SEZONULUI DE SCHI

APROAPE 100 DE CONCURENȚI LA SLALOMUL SPECIAL

SINAIA, 10 (prin telefon). Un vînt puternic s-a dezlănțuit duminică peste Bucegi, creînd dificultăți schiorilor adunați sub panta mare a Văii lui Carp pentru a lua parte la concursul inaugural al sezonului de schi. Zăpada, puțină și înghețată, a fost în schimb potrivită pentru cursa de slalom special. Organizatorii au ținut însă seama de furia vîntului și nu au pus decît 45 de porți pe terasele Carpului Mic, pe care seniorii le-au parcurs în două manșe iar juniorii și fetele într-una singură (separate). Dincolo de rezultate, **este îmbucurător faptul că la startul concursului au fost prezenți 94 de schiori și schioare și că 54 din ei au fost juniori, aflați în ultima zi de vacanță.** Pentru echilibrarea întrecerilor s-au constituit doar trei categorii, junioarele participînd la concurs la un loc cu senioarele. Iată rezultatele tehnice înregistrate : **SENIORI :** 1. Dan Cristea (Dinamo Brașov) 70,6 (37,5—33,1), 2. Gh. Vulpe (Din. Bv.) 73,5 (39,8—33,7), 3. Marin Focșeneanu (C.S. Sinaia) 75,1 (38,8 — 36,3), 4. Ion Bobiț (Din. Bv.) 77,2 (40,3—36,9), 5. Cezar Dinu (C.S. Sinaia) 83,0 (43,5 — 39,5), 6. Nicolae Dăscălescu (A.S.A. Brașov) 83,9 (45,2 — 38,7) ; **FETE :** 1. Elena Neagoe (Caraimanul Bușteni) 51,0, 2. Ioana Bîrsan (Viitorul Brașov) 53,7, 3 Nela Simion (S.S.E. Predeal) 61,0, 4. Nuți Degeratu (S.S.E. Pred.) 72,8, 5. Minodora Zerman (S.S.E. Pred.) 74,0, 6. Carmen Enache (Caraimanul Bușteni) 75,1 ; **JUNIORI :** 1. Alex. Bogdan (C.S. Sinaia) 37,7, 2.-3. Sorin Adăscăliței (St. r. Bv.) și Marian Burchi (C.S. Sinaia) 40,4, 4. Florin Cașcaval (Viitorul Bv.) 41,5, 5. Petre Soiu (Din. Bv.) 42,5, 6. Adrian Stroescu (S.S.E. Pred.) 42,8.

91 DE PARTICIPANȚI LA CURSELE DE FOND

Tot în Bucegi, dar în jurul cabanei Cuibul Dorului de pe Păduchiosul, s-a disputat concursul inaugural al fondiștilor. Ei au alergat pe o buclă de 2,5 km, cu foarte mult urcuș, ceea ce explică timpii realizați. Zăpada înghețată a favorizat însă alunecarea și nu a pus probleme delicate pentru ceruit. La startul probelor s-au prezentat 91 de concurenți, o cifră îmbucurătoare, mai ales prin faptul că majoritatea au constituit-o și aici juniorii și junioarele. De altfel, pentru a le da posibilitate junioarelor din lotul național care se pregătesc pentru campionatele europene să-și verifice forțele într-o cursă de 5 km, ele au luat startul alături de senioare. Și au reușit să lupte de la egal cu ele. De regretat faptul că fondiștii clubului A.S.A. Brașov, aflați în Bucegi, nu s-au prezentat la start. Aceasta în timp ce fondiștii aflați în pregătire la Poiana Brașovului au venit, făcînd deplasarea chiar în dimineața curselor. Iată rezultatele tehnice ale curselor de fond : **JUNIOARE 3 Km :** 1. Marcela Bădescu (Tractorul Bv.) 14,54, 2. Judith Gal (S.S.M. Ciuc) 15,32, 3. Iuliana Bemega (S.S.M. Ciuc) 15,43, 4. Dalila Cristescu (A.S. Azuga) 15,44, 5. Maria Peteu (A.S. Azuga) 16,03, 6. Cornelia Pintoiu (A.S. Azuga) 16,05 ; **JUNIORI 5 KM :** 1. Șt. Urs (Tractorul Bv.) 24,45, 2. Cornel Mîndruș (C.S. Sinaia) 25,17, 3. Sergiu Voina (Caraimanul Bușteni) 25,52, 4. Marian Deleanu (Asoc. Azuga) 25,54, 5.-6. Gh. Kerezi (S.S.M. Ciuc) și Vasile Rucăreanu (Dinamo Bv.) 25,58; **SENIOARE 5 KM :** 1. Marcela Leampă (Dinamo Bv.) 26,54, 2. Elena Besa (Dinamo Bv.) 27,05, 3. Rodica Clinciu (Tractorul Bv.) 28,00, 4. Lucia Barabas (Tractorul Bv.) 28,27, 5 Iuliana Pasa (S.S.V. Dornei) 29,18, 6. Hajnal Latzco (S.S. Gheorghieni) 29,38; **SENIORI 10 KM :** 1. Gh. Bădescu (Dinamo Bv.) 49,18, 2. I. Olteanu (Dinamo Bv.) 50,05, 3. N. Sumedrea (Inst. Ped Oradea) 50,14, 4. C. Șovăială (Dinamo Bv.) 50,20, 5. Iosif Urs (Dinamo Bv.) 51,32, 6. I. Dudu (I.E.F.S. Buc.) 52,05.

Dan Cristea (Dinamo Brașov) cîștigător al slalomului din Bucegi

Floth—Bader (R.F.G.) campioni ai Europei la bob 2 persoane

I. Panțuru scos din concurs de o defecțiune tehnică

KÖNIGSSEE, 10 (prin telefon). Astăzi s-au disputat pe pîrtia artificială de sănițe din localitate, manșele 3 și 4 din cadrul campionatului european de bob 2 persoane. Cursele au debutat cu două surprize neplăcute și pentru organizatori și pentru noi. În manșa pilot pe care au efectuat-o concurenții Ion Panțuru și Jorj Carne (Spania II) au suferit defecțiuni tehnice la boburile lor, defecțiuni care nu au putut fi remediate pînă la ora startului, ceea ce a făcut ca cele două echipaje să iasă din cursă.

La startul ultimelor două manșe s-au prezentat, deci, astăzi, numai 29 de echipaje, toate terminînd întrecerea.

Pornit cu nr. 17, primul echipaj al R. F. a Germaniei (Horst Floth —Pepi Bader) a reușit să efectueze în manșa a 3-a o cursă senzațională și să coboare sub 43 secunde, stabilind un nou și valoros record al pîrtiei : 42,16. El a luat astfel conducerea și, deși în manșa a 4-a n-a mai realizat decît 43,50, fiind întrecut de echipajele Austriei II și III, a reușit să termine pe primul loc și să cîștige titlul de campion al Europei. Echipajul elvețian Hans Candrian — Erich Scharer, care conducea după primele manșe, a terminat pe locul secund, medalia de bronz revenind celui de-al treilea echipaj al gazdelor, care a reușit să recupereze cele 10 sutimi care îl despărțea de Austria II și să mai cîștige 9. De remarcat că, după patru manșe, primii 4 clasați se înșiră pe 95 de sutimi de secundă.

După defecțiunea tehnică suferită de Panțuru, sarcina de a reprezenta bobul nostru a revenit lui Dragoș Panaitescu și Nicolae Stavrache, debutanți în campionatele europene și printre cei mai tineri conducători. Ei au realizat coborîri mulțumitoare (Panaitescu 44,51 și 44,47 ; Stavrache 45,01 și 44,89), terminînd întrecerea pe locurile 18 și, respectiv, 21. Menționăm că italienii au fost prezenți la Königssee cu trei echipaje de tineret, cei mai buni piloți ai lor pregătindu-se în acest timp la Cervinia pentru campionatele mondiale care urmează să se dispute în ultima săptămînă a lunii.

Iată acum rezultatele tehnice complete de la Königssee : **1. R.F.G. I (Hors Floth — Pepi Bader) 2:54,0 (43,32—44,37—42,16—43,50) ; 2. ELVEȚIA III (Hans Candrian — Erich Scharer) 2:54,66 (44,11—43,28 —43,56—43,71) ; 3. R.F.G. III (Wolfgang Zimmerer — Peter Utzschneider) 2:54,91 (44,01—43,72—43,36— 43,82) ; 4. AUSTRIA II (Herbert Gruber — Josef Oberhauser) 2:55,00; 5. AUSTRIA III (Max Kaltenberger — Fritz Spyrling 2:55,51 ; 6. R.F.G. IV (Ferdinand Probst — Udo Quick) 2:55,71.**

ÎNHUMAREA LUI SONNY LISTON

Ieri, la Las Vegas, a fost înhumat fostul campion mondial de box la categoria grea, sportivul negru **Sonny Liston.** Cercetările făcute în urma morții sale misterioase n-au scos la iveală nimic deosebit. Poliția din Las Vegas a stabilit că moartea s-a produs în urma consumării unor mari doze de stupefiante.

La înhumare au participat numeroase celebrități, printre care fostul campion mondial de box **Joe Louis**, cîntărețele de muzică ușoară **Ella Fitzgerald** și **Doris Day.**

Iată-l în plină cursă pe Henri Duvillard (Franța), în proba de slalom uriaș pe care a cîștigat-o ieri la Madonna di Campiglio

Telefoto : A.P.—Agerpres

CONCURSUL ATLETIC DE SALĂ DE LA COLLEGE PARK

În concursul atletic de sală de la College Park (Maryland) Tom Ruden a cîștigat cursa de 880 yarzi cu un timp bun : 1:48,5. În proba de 60 yarzi garduri, cunoscutul recordman Willie Davenport a fost cronometrat în 7,0 s. Proba de săritură în înălțime a revenit lui Rene Jourdan cu 2,13 m. Cu un rezultat modest s-a încheiat proba de săritură cu prăjina, cîștigată de Scott Hurley, cu 4,90 m. Campionul olimpic al probei, Bob Seagren, a deziluzionat, ieșind din concurs la înălțimea de 4,72 m.

Din nou victorie românească la băieți

(Urmare din pag. 1)

(schi, bocanci, bețe) incomparabil inferioare, ceea ce pe plan tehnic reprezintă un handicap insurmontabil. Este de asemenea adevărat, capriciile acestei ierni au pulverizat toate proiectele de pregătire și antrenamente, structurate metodic pentru schiorii noștri, ceea ce face ca, deocamdată, ei să nu se afle în cea mai bună formă.

REZULTATE TEHNICE : **slalom special fete :** 1. Alenka Tucilova (Slavia Tehnika Brno) 87,2 s ; 2. Vita Kantova (S) 89,1 s ; 3. Ioana Belu (Politehnica Brașov) 91,2 s ; 4. Daniela Munteanu (P) 92,6 s ; 5. Milena Bercikova (S) 94,5 s ; 6. Ghizela Mores (P) 97,0 s ; **slalom special băieți :** 1. Nicolae Crețoi (P) 104,7 s ; 2. Valer Alexandrescu (I.E.F.S. Buc.) 106,2 s ; 3. Vladislav Konstaky (S) 108,2 s ; 4. Dan Rembeciu (P) 111,4 s ; 5. Nicolae Stinghe (P) 112,7 s ; 6. Ioan Bogdan (I.E.S.F.) 114,4 s.

Turneul de baschet de la Timișoara

(Urmare din pag. 1)

73—68), era de așteptat ca Steaua să fi luat toate măsurile și să învingă fără emoții. Cînd colo, ce să vezi, lucrurile s-au petrecut pe dos. Cel mai bine pregătiți s-au dovedit giuleștenii, care au condus tot timpul și au învins cu 70—61. Atacurile poziționale lungi au fost permanent alternate cu contraatacuri, aruncări de la distanță și pătrunderi individuale ; **Tursugian** s-a dovedit, ca de obicei, sufletul echipei și stîlpul apărării, în vreme ce **Ivan, Stănescu, Predulea, Cr. Popescu** și **Vlădescu** au țintit coșul cu multă precizie. Militarii s-au zbătut mult, dar fără prea mare folos pentru că eforturile lor nu erau organizate, astfel că au putut fi ținuți cu ușurință la distanță de 5—6 coșuri. În sfîrșit, referitor tot la ziua de sîmbătă, sîntem obligați să amintim de cîteva aspecte neplăcute. Așa, de pildă, jucătorul Aurel Popovici (Farul) a ținut să-și manifeste în mod necuviincios părerea asupra arbitrajului, motiv pentru care a fost invitat să părăsească sala și va fi suspendat. Curioasă apare și atitudinea antrenorului Mihai Nedef (I.E.F.S.). Din cauza încălzirii necores-

REZULTATE TEHNICE

Universitatea Timișoara — Universitatea Cluj 80—63 (34—30)
Steaua — Dinamo 78—76 (38—34)
I.E.F.S. — Politehnica Brașov 75—55 (36—26)
Rapid — Farul Constanța 86—42 (56—20), Politehnica Galați — Politehnica Cluj 78—67 (36—32), Politehnica București — I.C.H.F. 65—58 (36—31).

punzătoare, echipa sa a început sub orice critică partida cu Politehnica București și, drept consecință, elevii Stelei Rusu aveau în min. 5 un avans de 15 puncte, 17—2. În plus, pe parcurs I.E.F.S. a ratat 15 aruncări libere (8 în ultimele minute). Și totuși, antrenorul Nedef a motivat înfrîngerea prin greșelile arbitrilor. Este drept că I. Krasznay și I. Știrbu nu au fost prea inspirați, dar de aici și pînă a-i scoate țapi ispășitori este cale lungă.

★

Duminică dimineață **Universitatea Timișoara** și-a încheiat neînvinsă turneul (ca de altfel și Politehnica București și Rapid) depășind pe „U" Cluj.

A urmat tradiționalul derby **Steaua — Dinamo** care nu s-a dezmințit ca îndîrjire, nervozitate și chiar gesturi nesportive (incalificabilă atitudinea lui **Fl. Niculescu** de la Steaua, care, pe tușă fiind în ultimele 3 minute, a aruncat mingea în calea lui Albu aflat pe contraatac). Steaua s-a prezentat de parcă ar fi fost altă echipă decît cea cu o seară înainte, avînd în permanență inițiativa, dinamoviștii izbutind să se apropie doar spre sfîrșit. Aceștia au manifestat o vădită oboseală fizică, ceea ce a influențat randamentul lor. Au arbitrat foarte bine I. Petruțiu și G. Chiraleu.

Reuniunea de închidere a turneului din localitate a adus favoritelor succesul scontat. Mai disputată a fost întrecerea dintre echipele bucureștene Politehnica și I.C.H.F. în care scorul putea fi mai strîns dacă baschetbaliștii de la I.C.H.F. nu ar fi ratat multe ocazii, unele dintre ele chiar foarte clare. Așa, însă, studenții s-au impus prin jocul lor activ, în viteză, obținînd o victorie care îi menține în lupta pentru titlu.

CLASAMENTUL după 19 etape : **1. Dinamo 36 p, 2. Politehnica București 34 p, 3—4. Universitatea Timișoara și Steaua 32 p, 5. Rapid 30 p, 6—7. Universitatea Cluj și Politehnica Galați 29 p, 8. I.C.H.F. 28 p, 9. I.E.F.S. 26 p, 10. Politehnica Cluj 23 p, 11. Politehnica Brașov 22 p, 12. Farul 21 p.**

fotbal mediane

CAMPIONATE, ÎNTÎLNIRI AMICALE

ITALIA : meciuri importante

Etapa a XIII-a din campionatul italian a programat cîteva întîlniri cheie. La Milano, pe San Siro, Milan a întrecut greu pe Bologna (2—1) cu un gol discutabil marcat cu mîna de Prati. La Napoli, un alt derby: echipa locală a învins la limită pe Cagliari, iar la Genova s-a înregistrat surpriza etapei, unde Sampdoria a dispus de Juventus. De remarcat că în această etapă nici una din formațiile gazdă nu a fost învinsă. Iată rezultatele și autorii golurilor : **Fiorentina — Lanerossi Vicenza 0—0; Foggia — Internazionale 1—1** (Boninsegna pentru Inter și Bigon pentru gazde), **Lazio — Varese 0—0; Milan — Bologna 2—1** (Rognoni și Prati pentru Milan, respectiv Savoldi) ; **Napoli — Cagliari 1—0** (Altafini) ; **Sampdoria — Juventus 2—0** (Salvi și Cristin) ; **Torino — Roma 4—0** (Pulici, Rampanti și Sala 2) ; **Verona — Catania 1—1** (Mascetti pentru Verona, respectiv Tentorio din 11 m) :

Clasament

1. Milan	13 8 5 0	27—9 21
2. Napoli	13 8 4 1	13—5 20

3. **Internazionale** 17 p, 4. **Cagliari** 16 p, 5. **Bologna** 15 p, 6—9. **Roma, Juventus, Foggia** și **Torino** cîte 13 p etc.

În clasamentul golgeterilor continuă să conducă **Savoldi** (Bologna) cu 12 goluri, urmat de **Boninsegna** (Inter) 11 g, **Prati** (Milan) 10 g, **Villa** (Milan) și **Domenghini** (Cagliari) cîte 6 g etc

Cesare TRENTINI

ANGLIA : Leeds învinsă de Tottenham

După 25 de etape în campionatul englez conduce echipa Leeds United cu 39 p, urmată de Arsenal Londra — 38 p (un joc mai putin). Rezultatele etapei : Arsenal — West Ham United 2—0; Burnley — Everton 2—2; Manchester United — Chelsea 2—1; Coventry — Ipswich 1—0; Wolverhampton — Derby 2—1; Tottenham — Leeds 2—1; Liverpool — Blackpool 2—2; Manchester City — Crystal Palace 1—0; Stoke — Newcastle 2—0; Southampton — Huddersfield 1—0; Nottingham — W.B. Albion 1—0.

MECIURI AMICALE

● Continuîndu-și turneul în America de Sud, formația vest-germană F.C. Köln a jucat la Montevideo cu echipa Nacional, pe care a învins-o cu scorul de 2—1 (1—1). Au marcat Löhr, Rupi, respectiv Artime.

● La Abidjan întîlnirea dintre reprezentativa Coastei de Fildeș și selecționata olimpică a R.F. a Germaniei a revenit fotbaliștilor vest-germani cu 1—0 (0—0) prin golul marcat de Nickel în minutul 59.

Redacția și administrația : str. Vasile Conta nr. 16 ; telefoane : centrală 11.10.05, secția corespondenți 11.51.09, interurban 72 și 286 ; telex : sportrom buc. 180. Tiparul „I. P. Informația", București 40368

PROLETARI DIN TOATE ȚĂRILE, UNIȚI-VĂ!

sportul

ZIAR AL CONSILIULUI NAȚIONAL PENTRU EDUCAȚIE FIZICĂ ȘI SPORT

ANUL XXVI — Nr. 1138 (6572) | 4 PAGINI 30 BANI | Luni 11 ianuarie 1971

CUPA POLITEHNICA LA SCHI

DIN NOU VICTORIE ROMÂNEASCĂ LA BĂIEȚI

Maria Cimpeanu fotografiată ieri la startul în proba de slalom special disputat pe Pîrtia Lupului

POIANA BRAȘOV, 10 (prin telefon). Repetarea probei de slalom special, duminică, a confirmat, în general, starea de lucruri din ajun : aceleași condiții deficitare de zăpadă, compensate organizatoric și tehnic de efortul meritoriu al concurenților și arbitrilor. Ultimii, ca un supliment, au fost terorizați tot timpul cursei și de un vînt turbat, care ne-a făcut pe toți să apreciem liniștea și căldura unei cabane.

Referindu-ne strict la concurs, putem spune că acesta a debutat sub semnul revanșei. Ea s-a realizat doar parțial, în întrecerea fetelor, unde Tucilova și Kantova, excelent servite și de material, în afara unor autentice calități personale, au ocupat primele două locuri. Ca și în prima zi, concurentele noastre n-au reușit decît o manșă bună — a doua — cînd Tomory și Belu au realizat cei mai buni timpi. Dar o manșă nu este suficientă pentru victorie.

La băieți, învingătorul a rămas același, studentul brașovean Nicolae Crețoi, care prin cunoștințe tehnico-tactice avansate și un remarcabil simț de adaptare se înscrie în recidivist cîștigător. Succesul său repetat n-a fost nici un moment contestat de vreun alt adversar, el fiind și recordmanul fiecărei manșe în parte. Dorin Munteanu, unul dintre adversarii care i-ar fi putut tulbura victoria, și duminică (poate în mod obiectiv), n-a avut decît o prezență episodică de cîteva porți, în prima manșă, după care a abandonat. Reputația sa, în orice caz, a rămas datoare celor cîteva sute de spectatori, care au înfruntat viscolul cu zîmbetul pe buze ca să-l vadă și să-l aplaude.

Desigur, concursul în sine nu are o cotă valorică prea ridicată. Dificultățile au fost create în special de pîrtie și gheață. El trebuie acceptat ca un test de valoare ce sub aspect statistic ne poate mulțumi. Sportivii români au luat trei din cele patru locuri întîi puse în joc.

Obiectivitatea ne îndeamnă, totuși, să semnalăm și ce se ascunde dincolo de această fațadă. Este drept, că prin comparație cu adversarii lor, schiorii noștri au concurat în condiții de dotare materială

Mihai BÎRA

(Continuare în pag. a 4-a)

Milena Bercikova (Slavia Tehnika Brno) în prima manșă a aceluiași slalom special de ieri de pe Postăvarul

Fotografii realizate de Theo MACARSCHI

LA ÎNCHEIEREA PRIMULUI TURNEU DE SALĂ

STEAUA ȘI DINAMO CONTINUĂ SĂ CONDUCĂ ÎN CAMPIONATUL DE HANDBAL MASCULIN

Un atac al studenților clujeni care nu a mai putut fi stăvilit de apărarea handbaliștilor de la Știința Lovrin Foto : DRAGOȘ NEAGU

Mai numeroși ca în celelalte două zile (sala Floreasca a fost aseară efectiv plină), bucureștenii și-au luat ieri la revedere, pentru cîteva săptămîni, de la campionatul masculin de handbal. Și această gală de adio a fost la înălțime, atît prin calitatea partidelor cît și prin dîrzenia cu care echipele și-au apărat șansele. Am asistat la jocuri „încinse", atît de echilibrate încît nu mult a lipsit să se înregistreze cîteva surprize, dintre care una de mari proporții, Știința Lovrin fiind la un pas de a smulge un egal sau chiar o victorie Universității Cluj ! Dar, pînă la urmă, pronosticurile n-au fost infirmate... Ordinea în clasament nu a suferit mari modificări, în fruntea ierarhiei în campionat aflîndu-se și mai departe Steaua și Dinamo București, la egalitate de puncte.

DINAMO BRAȘOV — POLITEHNICA GALAȚI 15—13 (7—7). Victoria brașovenilor este pe deplin meritată, deși a stat sub semnul incertitudinii pînă în ultimele 5 minute ale întîlnirii. Este adevărat că Dinamo Brașov a condus în prima repriză, dar în partea a doua a meciului ambele formații au mers „cap la cap" pînă la 13—13 (min. 54), moment în care brașovenii, fructificînd bine unele greșeli de apărare ale studenților gălățeni, au reușit să obțină aceste două prețioase puncte pentru poziția lor în clasament. Au marcat : **Messner 7, R. Schmidt 4, Leschener 2, Buca și Allies** — pentru Dinamo Brașov, **Ménan 7, Văduva 2, Pădure 2, Muraru și Condrea** — pentru Politehnica Galați. Au condus

Călin ANTONESCU

(Continuare în pag. a 4-a)

Dispun candidații olimpici de mijloacele necesare unei bune pregătiri ?

Citiți în pag. a II-a raidul-anchetă pe această temă realizat la Iași, Brașov, Constanța și Cluj

Delicatețe artificială...

Cît de bizare au fost schimbările de antrenori survenite în ultima vreme... Bizare în primul rînd pentru că cei mai mulți dintre antrenorii invitați să se retragă (total sau parțial), **cu o delicatețe artificială**, prezintă, ca niciodată, pocte, state de servicii incontestabile.

La Timișoara, de pildă, distinsul antrenor Becker, care a realizat turul de forță al neașteptatei promovări a C.F.R.-ului în prima divizie, **se retrage pentru a medita** pe temele Glossei...

Victor Stănculescu, adică acela care a adunat realmente „resturile" Progresului, readucîndu-l în A, și a propus apoi o formulă nouă, formula tinereții, singura capabilă să dărîme definitiv Salonul refuzaților, este invitat, și el, să-și încerce norocul în altă parte.

La Steaua, „Totoș" Onisie, care prezintă împreună cu Ștefan Covaci cea mai bună carte de vizită din ultimii trei ani (un titlu de campion și două cupe), preia tineretul.

In sfîrșit, acest extrem de serios antrenor Nicușor, care a izbutit să aducă în frunte — după El Mundial, **nota bene !** — epuizata echipă a lui Dinu, lansînd-o decisiv în lupta pentru titlu, vede reeditată marea nedreptate care i s-a făcut lui Traian Ionescu acum 3—4 ani, după binecunoscuta suită de victorii dinamoviste.

Desigur că schimbarea antrenorilor este o operațiune firească în viața unui club. Ar fi suficient să reamintim că recent, Fluminense, chiar și după obținerea unui mare succes, l-a concediat pe antrenorul său, Paulo Amaral, mizînd, simplist și primitiv, pe himera care se numește Zagalo. Există, însă, la noi, un mod de a-i trata pe antrenori care nu are nimic comun cu ceea ce ar trebui să fie antrenorul. Și de ce asta ? Între altele, pentru că în fotbalul nostru, antrenorul, care este profesionistul prin excelență, continuă să rămînă la discreția a doi amatori : jucătorul și (de cele mai multe ori) conducătorul.

Repet, un antrenor nu este inamovibil. La noi, însă, el navighează într-o coajă de nucă. Am convingerea că Becker n-ar fi plecat **dacă** ar fi cîștigat jocul cu C.F.R. Cluj acasă. Că Victor Stănculescu n-ar fi „demisionat" **dacă** ar fi învins în meciul cu Becker, acasă, iar „Totoș" Onisie ar fi fost și el în situația de a juca „revanșa primăverii", **dacă** scorul de la Cluj ar fi fost mai strîns.

...Acum cîteva luni, Alf Ramsey prezenta federației engleze „raportul Mexico". Pe culoarele federației se afla și președintele lui Ipswich Town, care abia aștepta să-l reia pe sir Alf. Bătrînii sfetnici ai fotbalului englez au ascultat în liniște raportul și au spus cu gravitate : „Sîntem mulțumiți". Președintele lui Ipswich a plecat cu regretul de a nu-i fi putut lua pe sir Alf, care a fost RUGAT de federația engleză să semneze încă un contract PE PATRU ANI...

...Urez succes debutanților Constantin și Macri, pe care i-am stimat în mod deosebit ca jucători. Poate că ei inaugurează o epocă în care antrenorul să nu mai fie sinonimul „acarului Păun..."

Ioan CHIRILA

ÎN „CUPA TUȘNAD" LA PATINAJ VITEZĂ

JUNIORII — MAI BUNI DECÎT SENIORII !

Reluată în condiții excelente (gheață de bună calitate, arbitraj competent, numeroase premii), „Cupa Tușnad" la patinaj viteză a constituit un serios examen pentru concurenții din Tg. Mureș, Brașov, Sibiu, M. Ciuc etc. Dacă juniorii au dovedit că s-au antrenat sîrguincios în vederea apropiatelor campionate naționale, în schimb, seniorii și senioarele s-au comportat slab. Tînărul ZOLTAN SANDOR (Dinamo Brașov) a obținut în proba de 500 m 47,5 sec performanță ce reprezintă un nou record republican (v.r. 47,6) la juniori cat. a II-a (15—16 ani), timp superior tuturor rezultatelor înregistrate de cei 10 viteziști prezenți la startul aceleiași curse rezervată seniorilor. Aprecieri asemănătoare se pot face și la adresa senioarelor.

Iată rezultatele :

seniori : 500 m — 1. L. Koroș (Mureșul Tg. Mureș) 47,7; 2. A. Boer (Dinamo Brașov) 47,8 ; 3. Gh. Varga (Agronomia Cluj) 48.2 ; **3 000 m** — 1. A. Boer 5:21,8; 2. Gh. Pop (Agronomia Cluj) 5:24,7; 3. L. Covaci (Dinamo Brașov) 5:29,6. Învingătorii la celelalte categorii de participanți : **500 și 1000 m senioare** — Sanda Bărbulescu (Dinamo Buc.) 56,4, 2:04,1; **500 și 1 000 m junioare de categoria I** — Eva Foct-Fodor (Mureșul Tg. Mureș) 59,5, 2:01,7; **500 și 1 500 m juniori de cat. I** — F. Imecs (Agronomia Cluj) 48,7, 2:38,7; **500 m junioare cat. a II-a** — Adriana Pleșan (Mureșul Tg. Mureș) 59,4 ; **1 000 m jun. cat. a II-a** — Gabriela Kelemen (Dinamo Brașov) 2:04,8; **500 și 1 500 jun. cat. a II-a** — Zoltan Șandor 47,5, 2:41,7; **500 m și 1 000 m fete cat. I** — Eva Szigeti (Șc. sp. M. Ciuc) 61,1, 2:07,4; **500 și 1 000 m băieți cat. I** — A. Vârbănescu (Metalurgica Sibiu) 51,9, 1:51,7; **300 m fete cat. a II-a** — Jutka Balint (Mureșul Tg. Mureș) 40,9; **500 m fete cat. a II-a** — Carmen Dragoman (Metalurgica Sibiu) 59.2; **300 și 500 m băieți cat. a II-a** — ION OPINCARU (Metalurgica Sibiu 34,0 (nou record — v.r. 35,0), 59,9.

CLASAMENTUL PE ECHIPE : 1. Mureșul Tg. Mureș 149 p, 2. Metalurgica Sibiu 135 p, 3. Dinamo Brașov 87 p.

Carmen Dragoman *(Metalurgica Sibiu), o autentică speranță a patinajului, pe pista lacului Ciucaș din Tușnad*

ÎN VIZITĂ LA FOTBALIȘTII RAPIDULUI

Timiș, locul unde nu se întîmplă nimic senzațional...

● Răducanu se teme că a început să îmbătrînească

● Marin Bărbulescu : „Cred că avem mari șanse să ieșim campioni"

...Ca în fiecare iarnă, am coborît la Predeal, lăsînd acceleratul 221 să-și vadă de drum, cale lungă, spre Deva. Am traversat șerpii de metal ai liniilor, am urcat pieptul unui deal, și am bătut la ușa vilei „Robinson", pe care o știam — din anii trecuți — „cartierul general" al Rapidului.

Deziluzie. Giulești nu erau acolo...

Am întrebat în stînga, am întrebat în dreapta, dar nimeni nu văzuse nimic, nici urmă de Dan sau de Codreanu, întrebările noastre nu aflau decît răspunsuri evazive, gata să ne trimită la Sinaia, la Poiana, sau chiar la... Slănic Moldova !

Abia într-un tîrziu, mai mult în glumă, amuzîndu-se de căutările noastre, cineva ne-a propus să încercăm la hotelul Timiș.

— Unde-i ăsta ? — am întrebat.

— **Apăi, în Timișul de Sus, înainte de pod, la stînga. Acolo unde s-a filmat „Tunelul".**

★

...Ajungem la hotelul cu pricina după ora prînzului. Totul e cufundat în liniște și nimic nu lasă de bănuit că Rapidul ar fi aici...

Aleg dintr-o mulțime de uși și intru direct în... restaurant. Nu-i aproape nimeni. Doar într-un colț, singur la o masă, cu farfuriile aproape neatinse, stă Răducanu.

Răsuflu ușurat.

— Ce-i, Rică, faci... greva foamei ? !

— **Nici vorbă ! E drept, mănînc puțin și nu mă ating de pîine. Vreau să slăbesc șase kilograme, pe care le-am programat trei aici și trei în Brazilia.**

Îmi vorbește despre antrenamente — „niciodată nu am alergat atîta prin rîpe, zău așa" — despre fiul său, Cătălin, de care se desparte tot mai greu...

— Ai devenit grav, Rică ! Ai început să îmbătrînești !

Nu i se pare o glumă, o hîrjoană. Dimpotrivă :

— **Ce vrei, în mai împlinesc 25 de ani ! E o vîrstă ! ?**

★

Cîteva minute mai tîrziu, de vorbă cu Marin Bărbulescu.

Mă plîng că i-am căutat

Ovidiu IOANIȚOAIA

(Continuare în pag. a 3-a)

Asistat de Greavu, Neagu — pe post de vîrf de atac la... biliard, — în căutarea unei precizii de care va avea mare nevoie la primăvară, pe gazon

În turneul de baschet de la Timișoara

STEAUA ÎNVINGĂTOARE ÎN TRADIȚIONALUL DERBY CU DINAMO

TIMIȘOARA, 10 (prin telefon, de la trimisul nostru). O revenire asupra celor petrecute sîmbătă seara în sala Olimpia este absolut necesară, deoarece două dintre meciuri au fost neașteptat de disputate și spectaculoase, pasionante chiar. Ne referim, în primul rînd, la cel dintre **Dinamo București și Universitatea Cluj**, în care studenții, fără Rühring și Vizi (accidentați) și cu Demian pe tușă (acuzînd dureri la un genunchi), păreau victime sigure. Dar, dacă pe un spectator o asemenea presupunere nu îl costă nimic, ea poate fi fatală jucătorilor unei echipe, așa cum era să se petreacă în partida respectivă, cînd campionii au întîlnit o formație care nu avea ce pierde și, ca atare, s-a luptat cu tot curajul, a aruncat dezinvolt la coș, a interceptat, a contraatacat și a condus în min. 26 cu 42—32. Bineînțeles că între timp bucureștenii și-au dat seama că nu este de glumit dar, așa cum se petrece de obicei, cînd au vrut să ia lucrurile în serios le-a fost tare greu. Totuși, experiența lor și-a spus pînă la urmă cuvîntul. Ei au egalat și au luat chiar un avans de 9 puncte (60—51 în min. 38), dar și-au dat din nou în petec, ceea ce nu a făcut decît să-i încurajeze pe studenți. Aceștia, avîndu-l și pe **Demian** în mijlocul lor (introdus, totuși, tîrziu) s-au apropiat pînă la un punct și nu a lipsit mult să învingă, ceea ce nu ar fi fost nemeritat.

Să mai amintim de întîlnirea **Rapid — Steaua**. Ținînd seama de diferența valorilor individuale și a condițiilor de pregătire, net favorabile steliștilor, precum și faptul că aceștia erau „avizați" de ce pot feroviarii (care în tur au cîștigat cu

Dumitru STANCULESCU

(Continuare în pag. a 4-a)

INSTANTANEU (nedorit) DUMINICAL

N-aș vrea să-i fac vreo concurență necolegială lui Vib, dar ceea ce vreau să scriu aici s-ar rezuma greu în cele 15 rînduri de litonap ale Blocnotesului său.

...Peisaj de iarnă, într-unul din marile parcuri ale Capitalei. Pomii poartă mantie de chiciură, iar aleile așternute cu covor pufos îmbie la plimbare duminicală pe bucureștenii ce duc dorul aerului proaspăt. Pe cărările dinspre lac am întîlnit dungi paralele brăzdînd albul zăpezii, semn că un sportiv pasionat și-a adus și schiurile cu el. Iar pe aleea cu înclinație maximă, ce coboară spre țărmul înghețat, o veselă droaie de copii ne-au întîmpinat cu săniile lor sprintene.

Numai că veselia n-a durat prea mult. Ca în poveștile cu uriași și zmei, de după o tufă deasă a apărut crîncena figură a paznicului, care — în doi timpi și trei mișcări — a pus pe fugă întreaga companie.

— Las că vă-nvăț eu minte să faceți derdeluș acia! —răcnea cu convingere omul ordinii, în exercițiul funcțiunii. *(Personaj neinteresant pentru noi, de altfel, fiindcă execută ad litteram dispozițiile altora, privind interdicțiile săniușului în parcuri.)*

...Dar mă întreb, nu atît ca sportiv, ci ca simplu cetățean și gospodar: ce strică derdelușul, într-un parc din margine de București? *Sau:* pentru ce sînt pe lume copii și sănii? Oare odraslele noastre trebuie plimbate numai cu paltonul încheiat, la Herăstrău?

Am citit undeva (în Capek, cred) că vizitatorul parcurilor, în Anglia, are voie să calce pe gazonul peluzelor, fără nici o restricție. Sub cer britanic iarba crește mai repede ca la noi. Să ocrotim deci, la vară, iarba parcurilor noastre.

Dar și zăpada?

Vlad UDRIȘTE

— BASCHET —

DIN NOU O SĂPTĂMÎNĂ BOGATĂ

● Joi joacă în Capitală Spartak Leningrad, o echipă de mare valoare ● De vineri, turneul divizionarelor feminine ● Arbitri români delegați în C.C.E. și Cupa cupelor

În continuarea intensei activități interne și internaționale din actualul sezon, baschetul programează și în această săptămînă însemnate întreceri. Pe prim plan se situează meciul retur din Cupa cupelor dintre echipele Steaua și Spartak Leningrad. Rezultatul contează mai puțin în această întîlnire (Spartak a cîștigat în tur cu 93—54 și, practic, nu poate pierde calificarea), în schimb va fi foarte interesant de urmărit evoluția formației sovietice, cotată printre cele mai bune din Europa și avînd în componență mari valori individuale. Partida se va desfășura joi la ora 20, în sala Floreasca, și va fi condusă de R. Kinaci (Turcia) și V. Gancev (Bulgaria). Comisar F.I.B.A.: E. Anniel (Israel).

Un alt important eveniment este primul turneu (etapele 1, 2 și 3) din cadrul returului diviziei A la fete, ale cărui jocuri vor avea loc vineri, simbătă și duminică în sala Floreasca. Sînt programte două meciuri dimineața (de la ora 10) și trei după-amiază (de la ora 16). Colegiul central de arbitri a delegat pentru conducerea jocurilor pe Șt. Grecu (Tg. Secuiesc), Al. Ivan (Timișoara), G. Berekmeri (Tg. Mureș), Gh. Ionescu (Oradea), precum și cîțiva arbitri din Capitală, bineînțeles dintre cei mai buni.

În sfîrșit, vom mai aminti plecarea selecționatei de seniori a Bucureștiului la Varșovia (joi), unde va participa la un important turneu internațional. Comisia tehnică de organizare a competițiilor europene a delegat cîțiva arbitri români pentru întîlnirile din cadrul C.C.E. și Cupa cupelor. Este vorba de: *G. Dutka* (Soproni M.A.F.C. — Juventud Badalona — la 14 ianuarie — în Cupa cupelor), *M. Aldea* (Olympique Antibes — Olimpia Ljubljana — 20 ianuarie — în C.C.E. la băieți), *E. Hottya* (Daugava Riga — Clermont Ferrand — 21 ianuarie — în C.C.E. la fete), *G. Chiraleu* (T.S.K.A. Moscova — Akademik Sofia — 27 ianuarie — în C.C.E. la băieți), *C. Negulescu* (Slavia Praga — Daugava Riga — 14 februarie — în C.C.E. la fete) și *Al. Dănilă* (Olimpia Ljubliana — Ignis Varese — 17 februarie — în C.C.E. la băieți). Prof. *A. Predescu* a fost delegat comisar F.I.B.A. la jocul Akademik Sofia — Standard Liège din cadrul C.C.E. la băieți

— TENIS DE MASĂ —

POLITEHNICA BUCUREȘTI (m) ȘI SPARTAC BUCUREȘTI (f) — NEÎNVINSE DUPĂ TURUL CAMPIONATULUI NAȚIONAL DE JUNIORI

TIMIȘOARA, 10 (prin telefon, de la corespondentul nostru). După trei zile de întreceri disputate, au luat sfîrșit partidele din cadrul turului campionatului național de juniori la tenis de masă. A fost un veritabil maraton, căruia „tinerele palete" i-au răspuns cu brio.

Iată clasamentele după consumarea turului:

JUNIOARE: 1. Spartac Buc. 16 p, 2. C.S.M. I Cluj 15 p, 3. Sc. sp. Buzău 13 p (32—27), 4. Montorul Pitești 13 p (29—28), 5. Voința Buc. 12 p, 6. Voința Arad 11 p, 7. C.S.M. Iași 10 p. (27—36), 8. C.S.M. II Cluj 10 p (18—35), 9. Șc. sp. Petroșani 8 p.

JUNIORI: 1. Politehnica Buc. 18 p, 2. Constructorul Hunedoara 17 p, 3. Rovine Craiova 16 p, 4. C.S.M. Iași 14 p, 5. Comerțul Tg-Mureș 13 p, 6. Prefabricate Buc. 12 p (32—35), 7. Cutezătorii Buzău 12 p, (33—36), 8. Sănătatea Tr. Severin 12 p (32—38), 9. C.S.M. Cluj 12 p (26—37), 10. Voința Buc. 9 p.

Returul campionatului național pe echipe va avea loc la Hunedoara.

Petre ARCAN

— ORIENTARE TURISTICĂ —

F.R.T.A. NE RĂSPUNDE...

Federația română de turism-alpinism ne-a trimis o notă de răspuns la critica pe care i-am adresat-o în cadrul articolului „Cinci personagii în căutarea unui autor" (publicat în „Sportul" nr. 1126), articol în care, semnalam lipsa unor lucrări de specialitate destinate practicanților orientării turistice.

Citățm din această notă: *„Problema ridicată în articol este justă; F.R.T.A. nu dispune în prezent de manuale sau de broșuri tipărite, în care să se dea indicații metodologice privind concursurile de orientare. Această problemă intră în sfera preocupărilor actuale ale federației și sperăm că, în anul 1971, va fi lichidată prin tipărirea a două lucrări:*

— Programa secției de orientare turistică;

— În ajutorul arbitrilor trasatori.

Aceste lucrări la elaborarea cărora a luat parte un colectiv al federației se găsesc în pregătire".

Ne permitem să atragem atenția respectivei federații că, prin tipărirea celor două lucrări menționate, problema ridicată în paginile ziarului nostru nu *„va fi lichidată"*, cum se spune în nota primită. Considerăm că este necesar ca specialiștii — pe care federația îi cunoaște foarte bine — să fie reuniți într-un colectiv de lucru, atribuindu-i-se fiecăruia dintre ei elaborarea cîte unui capitol din lucrarea care ar putea deveni „cartea de căpătîi" a tuturor celor ce activează în această disciplină, sportivi, arbitri și antrenori. Atunci, da, se va putea vorbi de lichidarea problemei! *(S. B.)*

Angajăm dactilografă temporară **cu îndeplinirea condițiilor legale. Relații la telefon: 12.41.49.**

LAUREAȚII ANULUI SPORTIV '70

În numărul festiv de Anul Nou, ziarul nostru a publicat un amplu reportaj cu Ilie Năstase, sportivul nr. 1 al anului 1970. Începînd de astăzi, vom oferi cititorilor noștri prezentări ale celorlalți sportivi, clasați pe primele 10 locuri ale anchetei organizate de SPORTUL pentru desemnarea celor mai valoroși reprezentanți ai sportului românesc în anul care s-a scurs.

Numărul 2 — GHEORGHE GRUIA

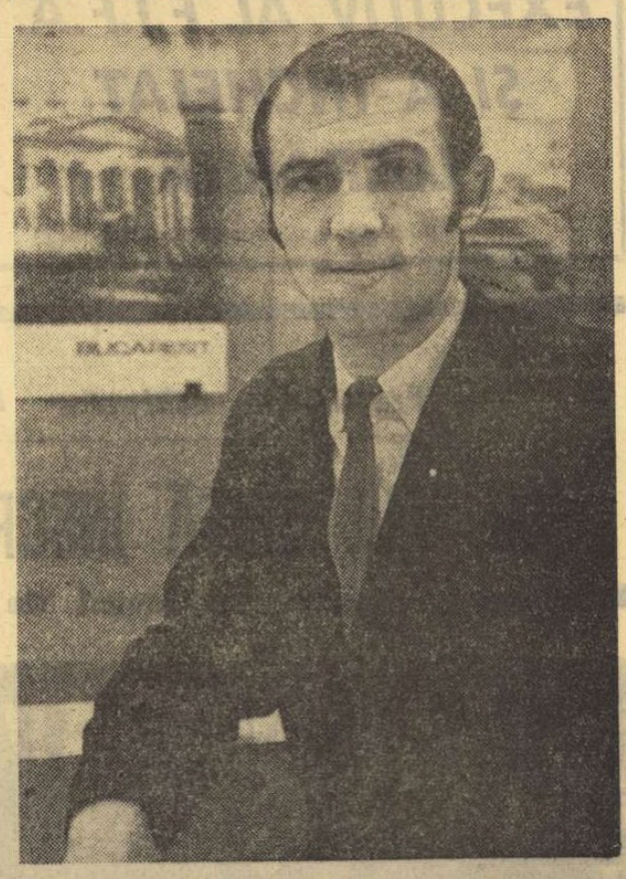

Socotit astăzi, prin opiniile unanime ale majorității specialiștilor, handbalistul cel mai bun din lume, maestrul emerit al sportului GHEORGHE GRUIA reprezintă una din cele mai certe valori ale echipei reprezentative și ale formației sale de club, Steaua. Dar, puțini dintre cei ce azi îl aplaudă cu căldură, îi solicită autografe sau fac eforturi pentru a-și procura fotografia lui, știu însă, că acest mare sportiv a ajuns în handbal și cu concursul hazardului și că ascensiunea sa a fost de-a dreptul fulminantă.

Iată faptele care atestă aceste lucruri. Activitatea de sportiv a lui Gheorghe Gruia a debutat pe... pista de atletism. Elev al unei școli de ofițeri din Capitală, viitorul golgeter al echipei naționale de handbal a făcut primii pași în sport la atletism, unde a dat dovada unor calități deosebite. În anul 1958, el a ocupat, de altfel, primul loc în cadrul Spartachiadei militare la proba de triplu salt și s-a clasat pe locul secund la aruncarea greutății. Ulterior, el a obținut rezultate promițătoare la săritura în înălțime (în jurul a 1,80 m), ceea ce explică ușurința cu care Gheorghe Gruia se înalță peste apărători și aruncă la poartă. Încă din timpul școlii, el juca și volei. Nu era vorba, însă, de o pasiune sportivă. Împreună cu colegii săi se angaja în partide fără un pronunțat caracter competițional și numai pentru a petrece orele libere în mod plăcut și util. Treptat, însă, Gruia a dovedit calități ieșite din comun și în acest joc sportiv și nu peste multă vreme, adică înainte de a termina școala de ofițeri, și-a făcut apariția într-o echipă modestă, participantă la un campionat raional: Depoul de mărfuri București. Prin recomandarea ofițerului Ion Mitu, care se ocupa de pregătirea fizică a elevilor școlii de ofițeri din care făcea parte Gheorghe Gruia, acesta a ajuns în secția de volei a clubului Steaua. Tînăr ofițer, component al secției de volei de la Steaua, Gheorghe Gruia făcea mari eforturi pentru a progresa în acest sport, care îi refuza parcă ascensiunea. Și în octombrie 1961, venind mai devreme la antrenament, a găsit sala ocupată de handbaliști. Invitat de antrenorul Ioan Kunst-Ghermănescu (lipsea un jucător și nu se puteau forma două echipe!), el a disputat un meci, care... l-a consacrat. Peste două luni, în decembrie 1961, a debutat în echipa de handbal Steaua și, conjugînd voința sa cu eforturile antrenorului Ioan Kunst-Ghermănescu, a realizat neobișnuita performanță de a intra — după numai doi ani — în echipa reprezentativă, în rîndurile căreia a disputat primul joc internațional în decembrie 1963 la Viena, împotriva reprezentativei Austriei.

Astăzi, Gheorghe Gruia a ajuns a fi socotit cel mai bun handbalist din lume, ocupînd locul secund în cadrul anchetei pentru desemnarea celui mai bun sportiv român pe anul ce s-a scurs. Dincolo, însă, de calitățile sale de sportiv, această autentică vedetă este un om care cîntă frumos (i se spune în intimitate „Guriță", tocmai pentru acest lucru...), care este un pasionat fotograf amator, și își adoră fetița (Andreea în vîrstă de 3 ani), pentru care pregătește mereu povești frumoase.

Un ultim amănunt: Gheorghe Gruia a candidat și la „Trofeul fair-play", pentru numeroasele sale gesturi de corectitudine, pentru atitudinea de desăvîrșită prietenie față de adversari (dintre care mulți nu prea îl menajează) și pentru înțelegerea ce o manifestă față de tinerii handbaliști. Dorința lui cea mai mare? Să urce pe podiumul olimpic! Noi îi urăm succes...

Călin ANTONESCU

FIȘĂ

- Născut la 2 octombrie 1940 în București
- Are 1,92 m înălțime, 89 de kilograme greutate
- Face parte din clubul sportiv Steaua
- Este ofițer M.F.A. cu gradul de căpitan, absolvent al I.E.F.S.
- A jucat de 92 de ori în echipa reprezentativă, pentru care a înscris 482 de goluri.
- Campion mondial în 1964 și în 1970, medaliat cu bronz la C.M. în 1967, a cîștigat CCE cu echipa sa, Steaua, în 1968.

— HANDBAL —

După primul turneu al campionatului masculin de handbal — AU CUVÎNTUL TREI ANTRENORI...

Pentru astăzi am cedat locul nostru unor antrenori. Mai precis, am solicitat în timpul celor trei zile de handbal de la Floreasca, impresiile unor tehnicieni, legate de această reîntîlnire cu campionatul masculin al diviziei A. Și am ales pentru această „inopinată" anchetă nu pe antrenorii unor formații fruntașe, ci pe cei de la echipe de la mijlocul (sau chiar mai... rău) clasamentului. În definitiv, de o bună bucată de timp, tocmai aceste formații asigură spectaculozitatea întrecerilor, prin dîrzenia cu care își apără șansele, prin saltul valoric pe care l-au înregistrat, prin preocuparea lor pentru un handbal modern. Este într-un fel și o răsplată (de genul platonic, dacă vreți...) deoarece, din păcate, rezultatele nu au confirmat, pe deplin, progresul acestor echipe. Repetăm, însă: ele au fost de multe ori la un pas de atingerea acestor rezultate, care — credem — nu vor întîrzia să apară!

Și acum să le dăm cuvîntul...

Prof. ROMEO SOTIRIU (Universitatea Cluj): **„Cu ce impresii plec după acest prim turneu al campionatului? Vă spun cu toată sinceritatea: excelente. În primul rînd m-a impresionat publicul bucureștean, în grațiile căruia se pare că handbalul a reintrat din nou. Ce plăcere să joci într-o sală plină, cu un public cald, generos în aplauze, cunoscător în handbal! Un alt lucru demn de a fi subliniat este acela că unele din formațiile obișnuite să aspire doar la treapta a treia a podiumului se anunță acum serioase adversare pentru Steaua și Dinamo. Mă gîndesc în special la Universitatea București și la Politehnica Timișoara, unde se poate constata că se lucrează în perspectivă, cu mulți, foarte mulți handbaliști tineri și talentați. Nu peste multă vreme vom avea un campionat foarte tare. Cît privește partidele, pot spune că mi-a plăcut preocuparea, evidentă la majoritatea formațiilor, pentru un handbal rapid, dinamic, spectaculos. Numai pe această cale și nu prin unele combinații de „culise" care, din nefericire, mai apar în întrecerile noastre, vom progresa, vom obține rezultate mai bune, vom atrage mai mulți spectatori, împingînd handbalul și mai sus pe scara valorilor naționale și internaționale".**

Prof. ION DONCA (Dinamo Brașov): **„Este de necontestat că în campionatul nostru s-a înregistrat un salt deosebit. Acumulările din ultimii ani își plătesc acum dobînzile. La această reluare a disputei am fost impresionat de forma dovedită de echipa Steaua, la care mi-a plăcut — în plus — seriozitatea cu care abordează fiecare partidă, în dorința, probabil, de a se pregăti intens pentru meciurile din C.C.E. O observație cu caracter general: aș dori să precizez că la o bună parte din formații se observă, atunci cînd evoluează în aceste turnee, o oarecare scădere a potențialului fizic în ultimele partide. Cauza, după opinia mea, o constituie numărul mic de jucători de care dispun aceste echipe. Și tot din acest motiv, în unele întîlniri, lupta de la semicerc generează un joc obstrucționist, abundent în faulturi. Deci, o mai mare atenție trebuie acordată promovării elementelor tinere, dar și pregătirii fizice. Cred că anul acesta lupta pentru titlu și cea pentru evitarea retrogradării va fi mai pasionantă ca oricînd!"**

Prof. DUMITRU SÎRBU (Politehnica Galați). **„Așteptările mele au fost depășite. În primul rînd, ambianța creată de public a dat acestei întreceri o notă de mare dispută. Apoi am asistat la o adevărată avalanșă de elemente tinere, cu certe calități, care au transformat radical fața unor formații ca Politehnica Timișoara, Universitatea București sau Dinamo Brașov. Asistăm, am impresia, la un adevărat asalt al tinereții și cred că parcurgem perioada de afirmare a noului val al handbalului românesc. Întrecerile din aceste trei zile au fost extrem de echilibrate, generînd partide îndîrjite care au plăcut, în general, publicului. Pe ici, pe colo, am constatat, din păcate, și tendințe pentru un joc obstrucționist, static, cu accent pe lungirea obositor de mult a atacurilor. Toate acestea sînt consecința directă a luptei pentru puncte, care în această ediție a devenit extrem de acută, încît nu am curajul să spun cine va cîștiga titlul de campioană și, cu atît mai puțin, cine va retrograda. Următoarele turnee vor aduce mari surprize, care la București erau la un pas de a fi consemnate. Ultimul cuvînt pentru arbitri: mai mult curaj și, în orice caz, mai multă unitate în aprecierea fazelor. Este numai și numai în interesul general al handbalului nostru".**

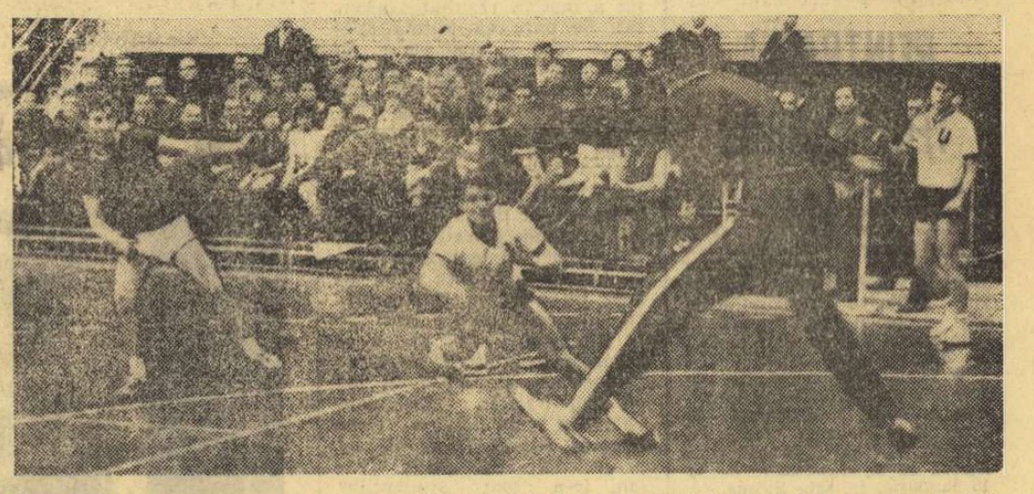

Dinamism, spectaculozitate, faze palpitante — iată ce a oferit handbalul numerosului public din sala Floreasca. Imaginea a fost surprinsă de fotoreporterul nostru Dragoș NEAGU *la meciul „U" Cluj — Știința Lovrin, în care clujenii au învins la limită (17—16)!*

Divizia A programează al doilea turneu de sală

(Urmare din pag. 1)

București — liderul actualului campionat, prin intermediul rezultatelor pe care le vor obține în partidele cu Textila Buhuși, I.E.F.S. și Confecția București („U" București), Mureșul Tg. Mureș, Voința Odorhei și Textila Buhuși („U" Timișoara). Antrenorii Pilică Popescu și Constantin Lache vor trece, desigur, prin multe emoții, dar continuăm să credem că decisiv în stabilirea ierarhiei va fi meciul direct, programat la 24 ianuarie în Sala sporturilor din Cluj. Dintre cele două formații, pînă la confruntarea hotărîtoare, Universitatea București are o situație mai dificilă deoarece portarul de bază, Gabriela Velicu, s-a accidentat la ultimul antrenament. În al doilea rînd, *turneul ne va oferi o luptă acerbă pentru evitarea locurilor din subsolul clasamentului.* Acordăm o șansă în plus Mureșului Tg. Mureș care va beneficia, începînd de astăzi, de aportul uneia dintre cele mai valoroase handbaliste din România, Rozalia Șoș.

● Iată programul jocurilor ce se vor disputa astăzi în sala Floreasca de la orele 15:

Rulmentul Brașov — C.S.M. Sibiu; Textila Buhuși — Universitatea București; Constructorul Timișoara — I.E.F.S. București; Mureșul Tg. Mureș — Universitatea Timișoara și Voința Odorhei — Confecția București.

● De aici se reia prima divizie feminină de handbal a țării:

1.	Universitatea Buc.	12	10	0	2	174—123 20
2.	Universitatea Tim.	12	9	1	2	147—105 19
3.	I.E.F.S. București	12	9	1	2	145—104 19
4.	Textila Buhuși	12	6	0	6	134—131 12
5.	Confecția București	12	5	1	6	144—148 11
6.	Voința Odorhei	12	5	1	6	126—132 11
7.	Rulmentul Brașov	12	5	1	6	147—165 11
8.	Constructorul Tim.	12	4	0	8	103—123 8
9.	C.S.M. Sibiu	12	2	1	9	90—140 5
10.	Mureșul Tg. Mureș	12	2	0	10	86—125 4

— VOLEI —

(Urmare din pag. 1)

o condiție: să se lucreze cu el cît mai organizat, mai diferențiat. Fiind vorba de jucători tineri, majoritatea prezintă carențe tehnice, dar fiecare de altă natură. Ei bine, acest aspect de mare însemnătate trebuie să formeze o preocupare, o deviză, o obsesie — dacă vreți — a antrenorilor lotului. După o analiză temeinică a fiecărui jucător, trebuie pornită campania — foarte grea — de eliminare treptată a deficiențelor. De asemenea, este necesară ridicarea tuturor la treapta cea mai înaltă a pregătirii fizice. Competițiile de mare importanță pentru soarta voleiului nostru se apropie. Timpul ne forțează, deci, să-l forțăm și noi. Așa cum am făcut la Rapid acum trei ani, cînd ne-am văzut constrînși să jucăm cu juniorii.

Prin urmare, cred că selecția s-a făcut în general bine. Scot din discuție doi-trei jucători pe care nu-i cunosc. Nu sînt însă de acord cu promovarea jucătorului Enescu, care s-a făcut vinovat de serioase abateri disciplinare în timpul deplasării din Polonia, vara trecută. În plus, introducerea lui — prematură — în lot nu mi se pare nimerită, de vreme ce Steaua nu-l introduce în sextetul de bază. Și dacă Steaua nu riscă, de ce-ar risca echipa țării?

În același timp, cred că actualul lot național are nevoie de un intens program internațional, de întîlniri cu reprezentativele unor țări cu volei dezvoltat: R.D. Germană, U.R.S.S., Bulgaria, pentru îmbogățirea experienței de concurs și dezvoltarea gîndirii tactice.

Părerea mea este, după ce am văzut recent la Leipzig cîteva echipe de club (T.S.K.A. Sofia, T.S.K.A. Moscova, S.C. Leipzig, Zbrojovka Brno), care constituie baza naționalelor respective, că voleibaliștii români nu pot să rateze calificarea la J.O. în cele două prilejuri pe care le au: „europenele" și „turneul preolimpic".

FLORIN BALAIȘ: „În privința selecției în lotul național, mă tem că lăsarea pe tușă a lui Crețu și Tirlici nu a fost tocmai inspirată. Obiective atît de importante ca acelea ale reprezentativei masculine sînt greu de obținut cu oameni care nu au o vastă experiență competițională (Enescu, Ionescu Dan, Codoi, Lințu, Bălaș, Pop, Dumitrescu, Stere), chiar dacă mulți dintre ei promit.

Întinerirea echipei este un lucru foarte bun, dar ea are în vedere perspectiva. Or, campionatele europene sînt în toamnă...

Șansele pe care le acord acestui lot nu sînt mici, dacă excludem „europenele", la care văd o calificare-surpriză pentru J.O.: echipa Italiei. Cred că obiectivul major pe care-l are echipa României se va îndeplini abia la turneul preolimpic din 1972".

AUREL DRĂGAN: „Jucătorii selecționați în noul lot reprezentativ sînt cred cei mai buni la ora actuală, dacă avem în vedere faptul că s-a căutat o îmbinare a valorii cu perspectiva. În privința stelistului Enescu, cred că nu i se face un serviciu introducîndu-l în lot, dacă se ține seama de tarele disciplinare de care dă dovadă. În ce privește valoarea nu aș avea nimic de obiectat.

Ce le lipsește, după părerea mea, tinerilor selecționați? Experiența competițională. În legătură cu aceasta, aș da sugestia să li se programeze cît mai multe întîlniri cu adversarii cei mai puternici care rîvnesc și ei la calificare la J.O. (cehoslovacii, polonezii, maghiarii) pentru a-i cunoaște foarte bine înainte de competițiile cu miza amintită. Aș dori ca jucătorii noștri să aibă o comportare strălucită la „europene", dar părerea mea este că vor obține calificarea la tuneul preolimpic".

COSTIN MUȘAT: „Tinerețea lotului mă încîntă și mă înspăimîntă deopotrivă. O trecere bruscă la o echipă tînără insuficient rodată, deși valoarea jucătorilor promovați nu poate fi pusă la îndoială, comportă — după părerea mea — și multe riscuri. Spre a le elimina, trebuie o pregătire foarte serioasă și multe întîlniri internaționale. Pentru asta e nevoie și de timp. Valoarea înaltă nu se capătă peste noapte. Totuși, prevăd calificarea „națională" la J.O.".

N.R. După părerea noastră, lotul național masculin, deși întinerit, cuprinde totuși 8—9 jucători cu experiență, pe care se poate baza echipa și în competițiile mai apropiate: **Udișteanu, Schreiber, Barta, Stamate, Oros, Dumănoiu, Vraniță, Codoi, Ion Cristian.** De aceea, credem că posibilitatea de calificare la J.O. pe care o oferă „europenele" nu trebuie considerată a priori, pierdută. Prin urmare, ar fi o greșeală — credem — dacă pregătirea lotului n-ar ține seamă de acest obiectiv important. În ce privește lotul în general, întinerirea se anunță de bun augur, calitatea pregătirii fiind aceea care va decide viitorul voleiului nostru masculin. Comparînd reprezentativele care candidează la unul din cele 3 locuri rămase disponibile la J.O., considerăm că echipa României are atuurile necesare împlinirii acestui deziderat. Trebuie fortat, însă, repetăm, chiar la C.E.

A. B.

Astăzi și mîine la Ljubljana

DUBLA ÎNTÎLNIRE ROMÂNIA - IUGOSLAVIA

Duminică seara a plecat spre Iugoslavia lotul reprezentativ de hochei al României. Astăzi și mîine, echipa noastră va susține pe patinoarul artificial acoperit „Tivoli" din Ljubljana două meciuri cu selecționata Iugoslaviei. Aceste partide fac parte din programul de pregătire a ambelor echipe pentru campionatul mondial. Iugoslavia joacă în grupa B, iar România, după cum se știe, în grupa C, care se va disputa în Olanda de la 26 februarie.

— HOCHEI —

PARTIDE DE VALOARE TEHNICĂ SLABĂ ÎN CAMPIONATUL DIVIZIEI B

GALAȚI (prin telefon, de la corespondentul nostru). Timp de trei zile patinoarul artificial din localitate a găzduit întrecerile primei manșe a campionatului diviziei B la hochei.

CLASAMENTUL

Dunărea Galați	3	3	0	0	36— 2 6
Metalul Rădăuți	3	2	0	1	19—16 4
Comerțul Tg. Mureș	3	1	0	2	6—18 2
Șc. sp. Gheorghieni	3	0	0	3	3—28 0

Turul doi al competiției se va desfășura între 28 februarie și 2 martie.

Seria a II-a. Dintre cele patru formații participante, doar una singură — Dunărea Galați — s-a prezentat bine pusă la punct. De altfel, ea a beneficiat de un stagiu lung efectuat pe gheață (încă din octombrie 1970) și de asistența tehnică foarte calificată a antrenorilor I. Tiron și Șt. Tomovici. Dispunînd de un lot tînăr, rodat în multe meciuri susținute în acest sezon cu adversari puternici (Steaua, Dinamo, I.P.G.G., Avîntul Miercurea Ciuc), Dunărea Galați și-a întrecut adversarele la scoruri mari. În ultimele partide gazdele au învins cu 11—1 formația Școlii sportive din Gheorghieni și cu 12—0 pe Comerțul Tg. Mureș.

Dintre celelalte echipe s-a evidențiat, într-o oarecare măsură, printr-o apărare bine pusă la punct, Metalul Rădăuți.

T. SIRIOPOL

★

MIERCUREA CIUC (prin telefon de la corespondentul nostru). Întrecerile seriei I sînt dominate de formația Tîrnava Odorheiul Secuiesc, care s-a prezentat cel mai bine pregătită la acest turneu. Ea a cîștigat cu 6—2 la Voința Miercurea Ciuc, 10—2 la Dinamo Brașov și 12—4 la Cooperatistul Tg. Secuiesc. Principala sa adversară este formația Școlii sportive din Miercurea Ciuc.

În general, întrecerile din această grupă sînt de un slab nivel tehnic, meciurile abundînd în duritățI și eliminări. Primul tur se încheie astă-seară, urmînd ca cel de al doilea să se desfășoare între 25 februarie și 2 martie.

Regulamentul competiției prevede un turneu final la care vor lua parte primele două clasate în fiecare dintre serii. Cîștigătoarea va evolua în sezonul viitor în divizia A.

Z. MORVAI

SĂPTĂMÎNA ACEASTA PE ECRANE

CÎNTECELE MĂRII

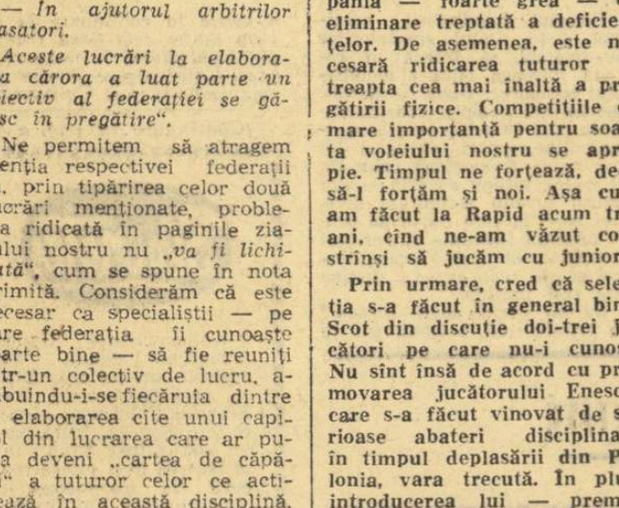

coproducție româno-sovietică

Scenariul: FRANCISC MUNTEANU, BORIS LASKIN
Regia: FRANCISC MUNTEANU
Imaginea: ALEKSANDR ȘELENKOV, IOLANDA CEN
Muzica: TEMISTOCLE POPA
Decoruri: GIULIO TINCU
Sunetul: OSCAR COMAN, OLGA BURKOVA
cu:

DAN SPĂTARU, NATALIA FATEEVA, ȘTEFAN BANICA, ION DICHISEANU, DUMITRU CHESA, REKA NAGY, PETER PAULHOFFER, EMIL HOSSU, ȘTEFAN SILEANU, VALEA MALIANOVA, MARINA LOBIȘEVA, ANCA PANDREA

PE AGENDA ACTUALITĂȚII

— FOTBAL —

Dumitrache zburdă chiar și pe zăpadă. Semn bun pentru acest an?

Dinamoviștii pleacă azi în America de Sud

Reîntorși abia ieri în Capitală, fotbaliștii dinamoviști au întîrziat la rendez-vous-ul cu public fixat la ora 11,15 pe stadionul Dinamo. O pană de autobuz în comuna Potigrafu a amînat sosirea lor cu vreo oră, vreme în care spectatorii — cîteva sute de adevărați suporteri — și-au făcut o „încălzire" pe loc, rezistînd la... datorie, numai de dragul de a-i urmări pe Dinu, Lucescu et Comp. înaintea zborului spre America de Sud.

Fidelitatea lor a fost în cele din urmă răsplătită cu un meci foarte viol între Dinamo I și echipa de tineret (scor: 4—2), marea majoritate a jucătorilor vădind o excelentă dispoziție.

Echipa „mare" a folosit următorul „11": **Constantinescu — Cheran, Nunweiller III, Stoenescu, Deleanu, Dinu, Nunweiller VI, Sălceanu, Doru Popescu, Dumitrache, Lucescu.**

Dinamo părăsește în cursul dimineții de azi Capitala, îndreptîndu-se spre Praga, urmînd să-și continue apoi ruta pe itinerariul Paris — Bogota — Lima.

Ivan și Velea restabiliți, în schimb Neagu a fost operat

Universitarii craioveni își vor începe pregătirile abia pe 15 ianuarie, la Sinaia, unde vor rămîne două săptămîni. Primul rendez-vous a fost fixat însă, la Craiova, pentru 12 ianuarie, urmînd ca 3 zile să dea piept cu discipolii lui Aesculap. Deocamdată putem anunța că la pregătiri vor putea participa chiar de la început, și Velea și Ivan, complet restabiliți. Decebal Neagu — operat recent la secția de urologie a Spitalului județean din Craiova de către dr. Mihai Vasilescu — va putea reapare pe gazon abia la sfîrșitul lunii viitoare.

M. VLĂDOIANU-coresp.

La C.F.R. CLUJ

M. Bretan, Mărculescu și Vișan reiau antrenamentele

Prima informație pe care am cerut-o antrenorilor C.F.R.-ului (Eug. Iordache și Gh. Naghi) atunci cînd s-au întîlnit cu „trupa" a fost despre starea de sănătate a elevilor lor, știut fiind faptul că, în tur, indisponibilitățile au cam făcut ravagii.

Iată relațiile primite:

● Marea speranță a echipei, mijlocașul Viorel Vișan, accidentat grav în etapa a treia (la un contact cu Libardi), s-a refăcut complet și acum concurează cu M. Bretan și Țegean pentru unul din cele două posturi de la mijlocul terenului.

● Marius Bretan, spitalizat la sfîrșitul lunii decembrie pentru o apendicită, a părăsit clinica și e probabil ca săptămîna viitoare să-și reia, ușor, pregătirile.

● Portarul titular Mărculescu, indisponibil din 25 octombrie din cauza unei hepatite, se simte bine (medicii au declarat că numai un mare îndrăgostit de fotbal poate respecta cu atîta strictețe un regim atît de... strict) și se mizează pe revenirea lui în teren mai devreme decît data de 25 aprilie, care i s-a prescris inițial.

Adăugind acestor... tonice informații rezultatele favorabile oferite de controalele medicale efectuate de întreaga echipă, putem susține că cuplul antrenorilor este, sub acest aspect, liniștit, „mai ales — așa cum declarau ei — că n-am făcut nici o achiziție și nici n-am putut realiza, deocamdată, vreo promovare"...

N. DEMIAN

Intermezzo la minus 13 grade

Vineri 8 ianuarie, pe Stadionul „Dunărea". Mercurul termometrului staționa undeva sub 0 grade, aproape de cifra 13, iar un vînt tăios sufla dinspre Dunăre. O vreme excelentă de ... stat în casă. Și totuși, cei 20 de jucători de la F.C. Galați se aflau de multă vreme în vestiarul stadionului. Prima constatare, care bucură pe toată lumea, nici o absență. Pînă la începerea primei ședințe de lucru băieții, aflați într-o dispoziție excelentă, fac glume, sau evocă momente din scurta lor vacanță. O discuție aprinsă ne-a atras în mod deosebit atenția: Pal, Adam, Costache și Iorgulescu, veniți cu doi ani în urmă de la Clubul studențesc gălățean, sînt realmente îngrijorați de soarta lui Poli. **Scapă sau nu scapă?... Au 9 puncte, în retur joacă 8 meciuri acasă, care ar însemna 16 puncte posibile, în total 25 de puncte. Puțin, foarte puțin, le mai trebuie 4—5 puncte „de afară".**

Și începe ședința. Inginerul Ali Sezai, președintele secției, face cunoscut programul de desfășurare a etapei pregătitoare, arătînd că pînă la venirea antrenorului Mladin, procesul de instruire va fi condus de antrenorul Dumitru Oprea. Doctorul Anghel le pune în vedere sportivilor că cine se va eschiva de la tratamentul cariilor dentare nu va juca. Desprindem cîteva date tehnice: între 12—17 ianuarie pregătirile vor avea loc la Galați, iar între 17—31 ianuarie vor continua la Băile Felix.

Din discuțiile la care am asistat s-a desprins pregnant o concluzie: la F.C. Galați există, în noua conjunctură, mult optimism și dorința unei afirmări rapide.

T. SIRIOPOL
coresp. principal

TIMIȘ, LOCUL UNDE NU SE ÎNTÎMPLĂ NIMIC SENZAȚIONAL

(Urmare din pag. 1)

mult și antrenorul Rapidului îmi explică motivele venirii la Timiș:

— Aici e mai multă liniște. Hotelul posedă o popicărie, o sală de tenis de masă și de biliard, un teren de mini-fotbal. Într-un cuvînt, condițiile de aici mi se par mai nimerite pentru ceea ce urmărim în zilele acestea...

Într-adevăr, de undeva, parcă din dreapta noastră, răzbate — ca un zvon — rostogolirea greoaie a bilei de popice.

— Și ce anume urmăriți?

— Rămînem la Timiș 13 zile, pînă la 19 ianuarie, cînd plecăm în Brazilia. Băieții se antrenează de trei ori pe zi și sper să trecem Oceanul cu o echipă în excelentă condiție fizică.

Îmi spune că în intervalul de pînă acum jucătorii s-au adaptat de minune unui regim de antrenament mai mult decît sever: **„am început cu 15 minute de gimnastică și două reprize a 45 de minute de alergări. Vom termina cu o pregătire dublă ca timp".**

Îmi mai spune că tînărul Marcu, transferat recent de la Flacăra roșie București, se simte în apele sale și că cel mai voluntar dintre toți este — surprinzător — Petreanu, care pare decis să prindă un loc în formație.

— De altfel, la ședința de analiză, Petreanu l-a provocat, în mod deschis, pe Năsturescu!

Unul cîte unul feroviarii coboară în hol. Sînt înfofoliți ca niște schiori.

— Apropo de turneu: în timp ce alte echipe au socotit că o deplasare lungă ar avea acum repercusiuni nefaste asupra unor jucători solicitați pînă la epuizare de sezonul trecut, Rapidul nu a renunțat la plecarea în Brazilia... Aș vrea să știu care e punctul dumneavoastră de vedere?

— Turneul nu va fi ușor, dar vom avea ocazia să rodăm întregul lot, să omogenizăm tandemul Neagu — Marin Stelian. Acolo, în compania unor adversari redutabili, vom putea ști cu exactitate pe cine mizăm într-un retur care promite a fi pe viață și pe moarte...

— Ooo... chiar așa?!

— Nu văd de ce m-aș ascunde; cred că avem mari șanse să cîștigăm campionatul.

Antrenorul Bărbulescu îmi expune argumente, îmi demonstrează șansele echipei cu programul în față, cîntărind fiecare meci, fiecare punct cu o scrupulozitate care nu mi se pare așezată departe de adevăr.

Apreciază posibilitățile fiecărui fotbalist în parte și se declară mulțumit de ei, recunoscînd că mai sînt încă multe de făcut...

Îl întrerup:

— Mai aveți multe lucruri de făcut... Care vi se pare însă cel mai greu dintre ele?

— E foarte greu să educăm jucători tineri în vederea performanței. Mulți dintre ei se mulțumesc încă cu jumătăți de măsură!

★

Antrenamentul de după-amiază e gata să înceapă. Giuleștenii au coborît cu toții, liniștiți și civilizați. Neagu ni se pare cel mai volubil:

— Niciodată nu am început anul cu antrenamente așa tari! Nea Cristache (n.n. — antrenorul secund Cristescu) **aleargă cot la cot cu noi, de parcă ar urmări... un loc în echipă, nu altceva. Ieri, Dan i-a strigat în glumă: „nea Cristache, ai grijă că diseară cazi mort!" Știți ce a răspuns? „Lasă, Dane, nu mă plînge tu pe mine, că pînă la urmă tot își spune cuvîntul... tinerețea!".**

Îl văd pe Rămureanu. Îl întreb ce mai face și-mi spune că e foarte preocupat: curînd-curînd va fi din nou tată.

Năsturescu îmi mărturisește că speră să reintre — „încă în primăvară" — în echipa națională, pentru că **„avem multe meciuri acasă și va fi nevoie de o extremă de meserie".**

Cel mai tăcut — sobrietate devenită proverbială — e Lupescu.

— Ce-ți dorești pentru '71, Culai?

— Să fie ca 1970! În plus, să luăm titlul de campioni.

— Îmi place, ești modest?!

— Eu zic că sînt lucid. Niciodată în ultimii ani n-am fost toți jucătorii laolaltă, în timpul iernii. Săptămînile de aici și turneul din Brazilia vor omogeniza, cred eu, într-atît echipa, încît titlul de campioană nu ne poate scăpa!

★

Sîntem gata de plecare. Lumina zilei s-a stins pe nesimțite. La o aruncătură de băț, în șosea, un claxon țipă strident, sfîșiind tăcerea. Colegul Macarschi „prinde" ultimele imagini...

Antrenamentul s-a sfîrșit. Asudați, plini de zăpadă, rapidiștii se întorc în hotel. Îl zăresc pe antrenorul Cristescu. Pare mai bătrîn, mai adus din umeri, purtînd parcă în spate o povară nevăzută. Îl întreb ce a fost jos în pădure, prin rîpe.

— Nimic! Ce să fie, am alergat?!

Atît. Nimic ieșit din comun. Nimic senzațional. Cobor spre șosea, realizînd — poate nu pentru prima oară — că acesta e marele farmec al Rapidului de astăzi: o echipă devenită tot mai serioasă, reprimînd — discret, dar tenace — dramatismul, uneori ieftin, de altădată...

Start în prima „serie", de încălzire, a jucătorilor Rapidului — secvență surprinsă, pe fundalul hotelului „Timiș", de fotoreporterul nostru Theo MAGARSCHI. Antrenamentul abia începe...

Optimism la Petroșani și Tulcea

De la antrenorii echipelor Jiul Petroșani și Delta Tulcea, Ion Bălănescu și, respectiv, Vasile Copil, am aflat noutăți despre pregătirile acestor echipe pentru viitorul sezon.

ION BĂLĂNESCU: „...Cel puțin locul 7"

PETROȘANI, 10 (prin telefon). Astăzi, pentru fotbaliștii echipei Jiul a fost prima zi de antrenament pe anul 1971. Pentru a avea o imagine asupra planului de pregătire al echipei din Petroșani, ne-am adresat antrenorului principal, Ion Bălănescu.

— Care este programul de pregătire al Jiului?

— De fapt, pregătirea noastră are trei părți distincte: 1) 10—17 ianuarie: ședințe zilnice de lucru, avînd ca scop reacomodarea la efort a jucătorilor; 2) 17—31 ianuarie: pregătire fizică generală de mare intensitate; 3) 31 ianuarie—6 martie: un turneu de pregătire prin țară. Pentru perioada 14—28 februarie depunem eforturi în vederea perfectării unui turneu în străinătate (R. D. Germană sau Iugoslavia).

— Cu ce lot porniți la realizarea acestui „grafic"?

— Față de anul trecut, nimic nou, lotul este același.

— O ultimă întrebare: care este obiectivul echipei Jiul Petroșani pentru retur?

— Doresc să imprim echipei o idee unitară de joc, care să ne aducă în final cel puțin locul 7, ocupat anul trecut.

Cornel IONESCU

VASILE COPIL: „Tulcea va avea la toamnă echipă în divizia B"!

Acum cîteva zile, l-am întîlnit pe culoarele F.R.F. pe Vasile Copil, fosta extremă dreaptă a Rapidului și a naționalei, actualmente antrenor la Delta Tulcea, liderul seriei a III-a a diviziei C.

— Ce faci anul acesta — l-am întrebat. Promovezi în B?

— Anul trecut am reușit doar pe jumătate. Știți, în tur, am antrenat pe Ș.N. Oltenița, care a promovat în divizia B, iar acum este una din revelațiile seriei I. Mă bucur sincer pentru foștii mei elevi, fiindcă am pus și eu umărul la formarea echipei. La Tulcea, am luat totul de la cap. În returul campionatului trecut am muncit pentru instaurarea unui climat sănătos în rîndurile echipei și pentru realizarea unei concepții moderne de joc. Am întinerit mult formația și cred că, în bună parte, am reușit. Argumente? Locul 1 și cel mai bun golaveraj din serie (28—6) la sfîrșitul turului. O să vedeți că în retur o să jucăm și mai bine și o să ne întîlnim la... baraj.

— Care este programul de pregătire stabilit în vederea reluării campionatului?

— După o vizită medicală minuțioasă, vom continua pregătirile în localitate. Cum băieții sînt hotărîți să facă totul pentru a cîștiga seria, au cerut să li se acorde concediu de odihnă pe 1971 în perioada 21 ianuarie — 6 februarie, pentru a continua pregătirile la Bușteni. Ultima etapă a pregătirilor am rezervat-o jocurilor-școală, care vor fi foarte numeroase și cu adversari din ce în ce mai tari (I.M.U. Medgidia, Politehnica Galați, F.C. Galați, Farul Constanța etc.). Ce să mai lungim vorba? Tulcea va avea la toamnă echipă în divizia B!

— Succes!

D. VL.

Petre Moldoveanu știe că nu va fi ușor, dar...

Ningea cu fulgi mari și deși. Peisaj de iarnă autentică și totuși pornim într-un reportaj de... fotbal.

București. Str. dr. Staicovici. Splendidul parc sportiv al clubului Progresul era îmbrăcat în mantia imaculată a zăpezii. Pe aleea de la intrare, cîțiva băieți și fete alunecau pe o fîșie lungă de gheață amuzîndu-se cînd tălpile unui neinițiat o luau la sănătoasa, obligîndu-l să facă prima cunoștință cu zăpada proaspătă.

Parcul era al iernii. Cui să-i mai pese de fotbal?

...Și totuși, sîmbătă la amiază, sus, la etajul I al sălii de sport din parcul Progresul, acolo, pe saltelele luptătorilor, i-am întîlnit pe fotbaliști: pe **Măndoiu** și **Grama**, pe **Beldeanu** și **Dudu Georgescu.** Era un grup de 12—14 jucători. Ceilalți se aflau la Centrul „23 August", la vizita medicală.

Pentru Progresul va fi un sezon greu. Toată lumea o știe. Și conducerea clubului, și cei din secția de fotbal, și echipa. Nimeni nu încearcă să-ți ocolească acest adevăr. Dimpotrivă, de la fiecare ai să afli că situația a fost analizată, că s-au depistat lipsurile, carențele din jocul echipei, și fiecare este animat de dorința de a le elimina, de a contribui mai substanțial la redresarea echipei. **Redresare,** acesta e cuvîntul de ordine la Progresul. A fost primul cuvînt pe care l-a auzit și noul antrenor, Petre Moldoveanu. Era în ziua de 5 ianuarie, cînd s-a reîntîlnit cu echipa unde mai lucrase. Cu ce gînduri a venit el în parcul Progresul?

— Clubul a apelat la serviciile mele. Am acceptat postul, deși nu va fi de loc ușor.

— Ce... obligații vi s-au pus?

— Nu prea multe. Una singură. Una și bună: MENȚINEREA ECHIPEI ÎN DIVIZIA A!

— Și...

— Misiune foarte grea. Programarea primelor etape avantajează pe C.F.R. Cluj. Dacă acolo, în confruntarea directă din prima etapă reușim un egal...

— Cu ce lot plecați în marea cursă a returului?

— Cu 33 de jucători, pentru ambele echipe — A și de tineret. S-a renunțat doar la Stan, Sichitiu, Șt. Marinescu.

— Ce părere aveți de valoarea acestui lot?

— Luat individual, fiecare jucător în parte corespunde. Ei n-au reușit, însă, să formeze o echipă. Nu va fi o treabă ușoară să-i asamblez într-o idee de joc mai aproape de cerințele actuale. Fără un fotbal ofensiv, nu poți să faci mare lucru.

Noul antrenor al echipei Progresul, P. Moldoveanu, înregistrează cu atenție greutatea elevilor săi

— Care e atmosfera găsită de dv. în rîndurile jucătorilor? E vorba de resemnare?

— De loc! Am explicat obiectivele pentru retur. Toți membrii lotului au subscris că trebuie să facă eforturi și chiar sacrificii, subordonînd interesele personale celor colective. Aceasta a și fost prima condiție a colaborării noastre.

— Pe ziua de 6 ianuarie ați reluat pregătirile. Deci, pentru Progresul vacanța a însemnat cele două săptămîni de la Herculane. Ce v-ați propus pentru etapa următoare?

— După pregătirile din sală, luni (n.r. azi) plecăm, pentru două săptămîni, la Slănicul Moldovei, pentru pregătire fizică, adaptare la efort, mărirea capacității de efort. Progresul a cedat aproape mereu spre finalurile de meci.

— Pe cine aveți ca secund?

— Deocamdată, pe nimeni. Cred că se va rezolva și această poveste. Am nevoie de un ajutor. Ne-am angajat într-o treabă serioasă. Avem în față o etapă grea pe care ne-am propus s-o trecem cu bine.

— Succes!

...Și fostul internațional, Petre Moldoveanu, a străbătut, cu mersul său legănat, aleile parcului Progresul pentru a reveni în mijlocul acelor băieți în care și-a pus atîta încredere și speranță.

C. ALEXE

Marele succes al tragerii speciale LOTO a revelionului — 1 ianuarie 1971

● CCA. 20.000 PREMII ● 2 PREMII DE CÎTE 100.000 LEI
● 26 AUTOTURISME ● 132 EXCURSII PESTE HOTARE

PREMII OBIȘNUITE

Extragerea I: cat. 1: 1 variantă a 100.000 lei; cat. 2: 8,35 a 28.834 lei; cat. 3: 46,25 a 5.206 lei; cat. 4: 60,25 a 3.996 lei; cat. 5: 295,95 a 814 lei; cat. 6: 647,85 a 372 lei.

REPORT CATEGORIA 1: 140.767 lei.

Extragerea a II-a: Cat. A: 1,65 variante a 100.000 lei: cat. B: 8,10 a 35.773 lei; cat. C: 50,90 a 4.101 lei; cat. D: 61,55 a 3.392 lei; cat. E: 84,50 a 2.471 lei; cat. F: 166,20 a 1.256 lei.

REPORT CATEGORIA A: 43.763 lei.

Ambele extrageri: cat. Z: 2816 variante a 100 lei fiecare.

Cîștigători la cat. 1 extragerea I: NEGRUȚAC VLADIMIR din Ploiești și la cat. A extragerea a II-a: NĂSTĂSESCU NICOLAE din București.

PREMII SUPLIMENTARE

Extragerile a III-a și a IV-a: cat. G: 2,75 variante: autoturisme FIAT 850; H: 22,50 excursii în ITALIA; I: 51,55 excursii în R.D.G.; J: 110,40 premii a 1.000 lei fiecare; K: 187,25 premii a 500 lei fiecare.

PREMII SPECIALE

Extragerea a V-a: Cat. M: 6,10 autoturisme DACIA 1300; N: 18,60 autoturisme conform prospect plus diferența în numerar pînă la 57.700 lei; O: 25,75 excursii în ITALIA; P: 55,75 excursii în R.D.G.; R: 42,50 premii a 1000 lei fiecare; S: 99,95 premii a 500 lei fiecare; T: 6939,60 premii a 60 lei fiecare.

PRONOSPORT

AȘA ARATĂ O VARIANTĂ CU 13 REZULTATE EXACTE LA CONCURSUL PRONOSPORT NR. 2 ETAPA DIN 10 IANUARIE 1971

I.	Fiorentina—Lanerossi	x
II.	Foggia—Internazionale	x
III.	Lazio—Varese	x
IV.	Milan—Bologna	1
V.	Napoli—Cagliari	1
VI.	Sampdoria—Juventus	1
VII.	Torino—Roma	1
VIII.	Verona—Catania	x
IX.	Casertana—Catanzaro	x
X.	Mantova—Monza	x
XI.	Modena—Bari	1
XII.	Novara—Atalanta	1
XIII.	Perugia—Palermo	1

Fond de premii lei 267 228.

Plata premiilor pentru acest concurs se va face astfel:

În Capitală începînd de la 15 ianuarie pînă la 25 februarie 1971.

În țară de la 15 ianuarie la 25 februarie 1971.

PETROLUL, DIN NOU ACASĂ

● 5000 km parcurși cu autocarul ● Tînărul... Unchiașu — revelația turneului ● Vacanță pînă la 21 ianuarie

Echipa Petrolul s-a înapoiat sîmbătă noaptea la Ploiești, din turneul întreprins în Grecia. În cursul dimineții de ieri am avut o convorbire cu antrenorul C. Cernăianu, care ne-a furnizat o serie de amănunte despre turneul echipei sale.

— Cînd ați susținut ultimul meci?

— În ziua de 6 ianuarie, la Patra, cu formația cu același nume. De această dată am fost nevoiți să părăsim terenul învinși, la limită: 2—1. S-a jucat majoritatea timpului la poarta gazdelor, am ratat mari ocazii — Ciupitu (de două ori) și Grozea (o dată) au trimis balonul în bară — dar n-am înscris decît un gol, prin Ciupitu, în min. 50.

CONSTANTIN CERNĂIANU

— Cîte partide ați jucat?

— Cinci. Organizatorul turneului nostru, clubul Panseraikos, din Seres, care îl are ca antrenor pe Ilie Oană, ne-a primit foarte bine, oferindu-ne prilejul de a vizita numeroase localități din Grecia. Ca un amănunt — am parcurs cu autocarul peste 5 000 de km!

Cu toate că ne aflam după un sezon încărcat, am reușit să facem jocuri frumoase, aplaudate de public și apreciate de presa din Grecia.

— Ce „11" ați aliniat în aceste meciuri?

— Am căutat să folosesc pe toți jucătorii care au făcut deplasarea. Am avut, totuși, o formulă de apărare: M. Ionescu — Gruber, Bădin, Unchiașu, N. Ionescu, Iuhasz, Moraru (Crîngașu), iar linia de înaintare a fost diferită, întrebuințîndu-i alternativ pe Oprișan, Petruț, Dincuță, Ciupitu și Grozea. Dridea n-a jucat, deoarece nu este încă refăcut complet și, din această cauză, a făcut doar antrenamente ușoare.

Revelația turneului a fost fundașul central Unchiașu, în vîrstă de 19 ani, component al echipei noastre de tineret.

— Și-acum, ce prevede programul dv.?

— Jucătorii au intrat în concediu pînă în ziua de 21 ianuarie. Apoi, după vizita medicală, care va avea loc în 22 și 23 ianuarie, ne vom muta cartierul general de pregătire la Sinaia pentru o scurtă perioadă. Deci, de astăzi am intrat în vacanță...

— V-o dorim cît mai plăcută!

P. VINTILĂ

COMITETUL EXECUTIV F.I.F.A. ȘI-A ÎNCHEIAT LUCRĂRILE

● Alte importante hotăriri ● În 1972 un mare turneu în Brazilia
● Fond de ajutorare acordat familiilor îndoliate din Glasgow

ATENA, 11 (Agerpres). — În reuniunea de duminică a Comitetului Executiv al F.I.F.A., care și-a desfășurat lucrările într-una din sălile de recepție ale hotelului Hilton din Atena, **a fost aprobat noul regulament de disputare a viitorului campionat mondial de fotbal,** care va avea loc în anul 1974 în R. F. a Germaniei.

Printre altele, **Comitetul a numit pe** ANTOINE CHIARISOLLI (Franța) și D. ALMEIRA (Brazilia) **membri ai comisiei de organizare a „Cupei Mondiale".** Au fost făcute și alte numiri.

Astfel, **M. G. Wiederkher** (Elveția) a fost numit în Biroul aceleiași comisii de organizare, **dr. Nozu** (Japonia) a fost desemnat ca nou membru al comisiei medicale, iar generalul **Torsakdi** (Tailanda) a fost desemnat membru în comisia de disciplină.

Comitetul executiv a autorizat federația braziliană de fotbal de a organiza în anul 1972 un mare turneu internațional cu participarea a 18 echipe reprezentative, sub titulatura „CUPA INDEPENDENȚEI".

În ultima parte a ședinței, **care a marcat încheierea lucrărilor F.I.F.A.,** de la Atena, **Comitetul a recomandat federațiilor naționale să se ocupe cu seriozitate de dezvoltarea fotbalului feminin în țările respective.**

S-a stabilit, de asemenea, ca **învingătorul competiției internaționale „Cupa CONCACAF"** (America de Nord, America Centrală și Caraibele) **să întîlnească echipa cîștigătoare a „Cupei cupelor".**

În sfîrșit, Comitetul executiv al F.I.F.A. a decis să verse suma de 25 000 de franci elvețieni fondului de ajutorare a familiilor care au avut de suferit de pe urma tragicului accident înregistrat pe stadionul „Ibrox Park" din Glasgow.

Bayern Münchenla egalitate cu campioana Columbiei

La Cali (Columbia) echipa vest-germană de fotbal Bayern München a întîlnit formația F. C. Cali campioana țării. Jocul s-a încheiat cu un rezultat de egalitate: 1—1 (0—0).

sportul în lume

NOI RECORDURI DE PATINAJ

Patinatorul clujean Carol Komjatszegi, care alături de cîțiva viteziști români a reprezentat țara noastră la concursul internațional de la Inzell, a reușit să corecteze două recorduri republicane. Astfel, clujeanul a alergat 10 000 m în 18:03,9 (v.r. 18:15,9 stabilit de Andrei Okoș la Zakopane în 1969) și a totalizat la poliatlon 200,850 p (v.r. 205,263 p aparținea lui Vasile Oprea din 1958 — Alma Ata).

J. SIFFERT ȘI D. BELL AU CÎȘTIGAT CURSA DE LA BUENOS AIRES

● *ANCHETA ÎN „CAZUL GIUNTI"*

BUENOS AIRES, 11 (Agerpres). Elvețianul *Joseph Siffert* și englezul *Derek Bell* au *cîștigat tradiționala competiție automobilistică internațională „1000 km de la Buenos Aires", contînd pentru campionatul mondial al mărcilor.* Ei au pilotat o mașină „Porsche 917" și au realizat, de-a lungul a 165 ture, timpul de 5h 25:25,94 cu o medie orară de 186,220 km.

Pe locurile următoare s-au clasat echipajele *Rodriguez-Oliver* (Mexic) pe „Porsche 917" și *Stommelen (R.F.G.) — Galli* (Italia) pe „Alfa Romeo".

După cum s-a mai anunțat, *cursa a fost marcată de accidentul mortal al automobilistului italian Ignacio Giunti.* Mașina acestuia, un „Ferrari", s-a lovit de mașina francezului *Beltoise,* luînd foc. Giunti a murit carbonizat. El era în vîrstă de 28 de ani. Organizatorii au deschis o anchetă.

La ora cînd închidem ediția, din Buenos Aires se anunță că FIRMA ITALIANĂ FERRARI ȘI RETRAGE CELE TREI AUTOMOBILE ÎNSCRISE PENTRU MARELE PREMIU AL ARGENTINEI, programat pe aceeași pistă, la 24 ianuarie. Motivele retragerii nu au fost făcute publice, dar **ELE SINT, FĂRĂ ÎNDOIALĂ, ÎN DIRECTĂ LEGĂTURĂ CU TRAGICUL ACCIDENT AL LUI GIUNTI. Cele trei mașini retrase urmau să fie pilotate de celebrii și ai volanului Jacky Ickx, Mario Andretti și Clay Regazzoni.**

Mașina nefericitului pilot italian Ignacio Giunti, în flăcări, pe pista de la Buenos Aires. Orice încercare de salvare s-a dovedit inutilă Telefoto: A.P.-AGERPRES

SCRIMA ROMÂNEASCĂ PE LOCURI FRUNTAȘE IN IERARHIILE MONDIALE

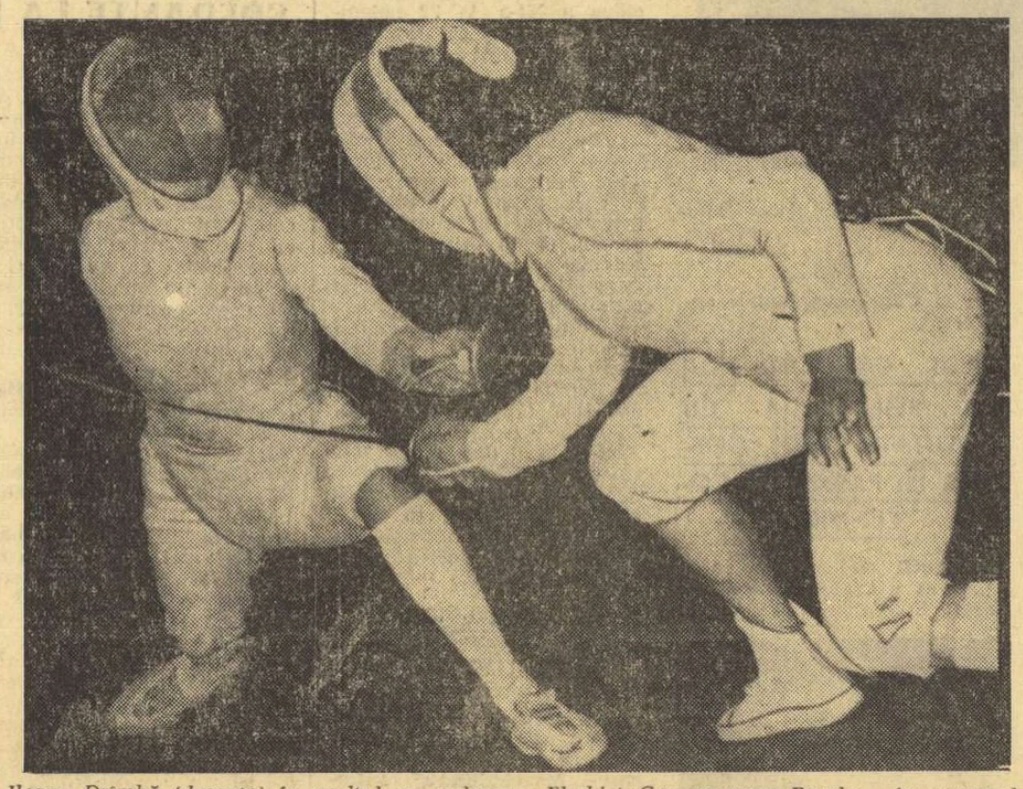

Ileana Drîmbă (dreapta) în asaltul cu poloneza Elszbiet Cyummerman-Franke, în turneul triunghiular de la București Foto: THEO MACARSCHI

Clasamentele mondiale alcătuite de ziarul polonez „PRZEGLAD SPORTOWY" în domeniul scrimei au devenit — se poate spune — o tradiție. De patru ani, redactorul de specialitate al acestui ziar, Jerzy Jebrzenski, **care urmărește cu regularitate marile competiții ale scrimerilor, îi ierarhizează pe cei mai valoroși trăgători din lume în funcție de rezultatele obținute, de-a lungul anului, pe plan internațional. În clasamentele pe anul 1970, scrimerii români înregistrează, în total, opt prezențe, cele mai prestigioase fiind în rîndul echipelor de floretă (masculin și feminin). Este de subliniat, chiar, faptul că echipa floretiștilor noștri a progresat de pe locul 3 în anul 1969, pe locul 2 în 1970.**

Remarcabil este, de asemenea, faptul că între cele mai bune 10 floretiste ale lumii, țara noastră figurează cu 4 nume, în ordine: Ileana Drîmbă, Olga Szabo, Ecaterina Stahl, Ana Pascu. Dintre acestea, Drîmbă a înregistrat un recul (de la locul 2 la 4), în timp ce Szabo a urcat de

MIHAI ȚIU

la locul 10 la locul 5, iar Stahl și Pascu se situează pe pozițiile 7 și, respectiv, 8, în anul precedent ele aflîndu-se sub plutonul primelor zece.

Mihai Țiu trage consecințele slabei sale comportări la C.M. de la Ankara și împarte cu italianul Granieri locurile 9—10, după ce în anul trecut se aflase la mijlocul clasamentului. Același lucru s-a petrecut cu echipa noastră de sabie, care în 1969 era cotată a 5-a din lume (după remarcabila evoluție din C.M.) și pe care eșecul de la Ankara a trimis-o în 1970 pe ultimele locuri, împreună cu formația Statelor Unite.

Iată și clasamentele integrale, avînd în paranteză, după numele sportivului, locul ocupat de acesta în anul precedent.

FLORETA FEMININ

Individual: 1. Elena Gorohova — U.R.S.S. (7); 2. Elena Novikova-Belova — U.R.S.S. (1), 3. Catherine Ceretti — Franța (—); 4. ILEANA DRÎMBĂ — ROMÂNIA (2); 5. OLGA SZABO — ROMÂNIA (10); 6. Brigitte Gapais — Franța (8); 7. ECATERINA STAHL — ROMÂNIA (—); 8. ANA PASCU — ROMÂNIA (—); 9—10. Vanetta Masciotta Sella — Italia (—) și Ildiko Rejtö — Ungaria (5).

Echipe: 1. U.R.S.S. (1—2); 2. ROMÂNIA (1—2); 3. Franța (6); 4. Ungaria (3); 5. Polonia (4); 6. Italia (8—10); 7. R.F. a Germaniei (5); 8. S.U.A (8—10); 9—10. Austria (—) și Anglia (—).

FLORETA MASCULIN

Individual: 1. Leonid Romanov — U.R.S.S. (4—6); 2. Friedrich Wessel — R.F.G. (2—3); 3. Marek Dabrowski — Polonia (—); 4. Christian Noel — Franța (—); 5—7. Anatol Koteșev — U.R.S.S. (—), Vasili Stankovici — U.R.S.S. (1) și Vitold Woyda — Polonia (9); 8. Sandor Szabo — Ungaria (—); 9—10. Nicola Granieri — Italia (—) și MIHAI ȚIU — ROMÂNIA (4—6).

Echipe: 1. U.R.S.S. (1); 2. ROMÂNIA (3); 3. Ungaria (6); 4. Polonia (2); 5. Italia (7); 6. Franța (4); 7. R.F.G. (5); 8. Japonia (—); 9. Austria (—); 10. Anglia (9).

SABIE

Individual: 1—3. Tibor Pesza — Ungaria (—), Mark Rakita — U.R.S.S. (3), Viktor Sidiak — U.R.S.S. (1); 4. Vladimir Nazlîmov — U.R.S.S. (8); 5. Eduard Vinokurov — U.R.S.S. (6); 6. Michele Maffei — Italia (—); 7. Peter Marot — Ungaria (—); 8—9. Janos Kalmar — Ungaria (2) și Jerzy Pawlowski — Polonia (7); 10. Tamas Kovacs — Ungaria (5).

Echipe. 1. U.R.S.S. (1); 2. Ungaria (2—3); 3. Polonia (2—3); 4. Italia (4); 5—6. Bulgaria (10), Franța (6); 7 Anglia (—); 8. R.F.G. (7); 9—10. ROMÂNIA (5), S.U.A. (8—9).

SPADA

Individual: 1. Alexei Nikancikov — U.R.S.S. (1); 2—3. Csaba Fenyvesi — Ungaria (—) și Serghei Paramonov — U.R.S.S. (—); 4. Grigori Kriss — U.R.S.S. (5); Jacques Ladegaillerie — Franța (—); 6. François Jeanne — Franța (—); 7. Rudi Maier — R.F.G. (—); 8—10. Sandor Erdös — Ungaria (—), Carl van Essen — Suedia (3), Gyözö Kulcsar — Ungaria (8).

Echipe: 1. Ungaria (3); 2—3. Polonia (7—8) și U.R.S.S. (1); 4. Elveția (4); 5. R.F.G. (—); 6. Austria (—); 7—8. Franța (5) și Italia (6); 9—10. R.D. Germană (7—8) și Suedia (2).

ȘAHIȘTI ROMÂNI PESTE HOTARE

Cea de-a 13-a ediție a turneului internațional de șah de la Reggio Emilia s-a încheiat cu victoria marelui maestru iugoslav BRUNO PARMA, care a totalizat 11½ puncte. Locul doi a fost ocupat de Benkö (S.U.A.) cu 10½ puncte, iar pe locul trei s-au clasat la egalitate Damianovici (Iugoslavia) și Soltis (S.U.A.) cu cîte 10 puncte fiecare.

Maestrul român Theodor Ghițescu a ocupat locul șase.

★

În turneul internațional feminin de șah de la Celiabinsk s-au disputat partidele întrerupte în rundele anterioare. Șahista română MARGARETA JUNCU a **cîștigat la Brigitte Hoffmann** (R.D.G.). Alte rezultate: Bilunova — Karakas 1—0; Skeghina — Belova 1—0; Șikova — Ignatieva ½—½. După disputarea a 9 runde, în clasament continuă să conducă ELENA RUBȚOVA (U.R.S.S.) cu 7 puncte, urmată de Klara Șkeghina (U.R.S.S.) — 6½ (1) p, Rimma Bilunova (U.R.S.S.) — 6 p, Olga Ignatieva (U.R.S.S.), Eva Karakas (Ungaria), Tamara Belova (U.R.S.S.) — 5½ p etc. Margareta Juncu ocupă locul 9 cu 3 puncte.

SCHIORII FRANCEZI SE DISTANȚEAZĂ ÎN „CUPA MONDIALĂ"

ROMA, 11 (Agerpres). — Tînărul schior italian Gustavo Thoeni, în vîrstă de 20 de ani, a terminat învingător în proba de slalom special din cadrul concursului de la Madonna di Campiglio (Italia). El a fost cronometrat în cele două manșe cu timpul total de 95,15, fiind urmat de francezii Jean Noel Augert — 96,26 și Patrick Russel — 96,63.

În urma acestor rezultate, în clasamentul „Cupei Mondiale" conduce Patrick Russel cu 80 puncte, secundat de Jean Noel Augert — 71 p, Henri Duvillard (Franța) — 69 p, Gustavo Thoeni — 55 p, Karl Schranz (Austria) — 49 p etc.

În clasamentul pe națiuni: Franța — 622 p, Austria — 369 p, Elveția — 100 p, R.F. a Germaniei — 64 p, Italia — 58 p, S.U.A. — 56 p.

★

Cunoscuta schioară canadiană Betsy Clifford a părăsit duminică stațiunea de sporturi Oberstaufen plecînd în Canada, pentru a asista la funeraliile fratelui său, care a decedat subit. Betsy Clifford a anunțat pe organizatori că este foarte probabil să revină în Europa pentru a participa la concursurile internaționale de la Grindelwald și Schrunz.

CAMPIONATE, CAMPIONATE

OLANDA: FEIJENOORD AMENINȚĂ

Scorul etapei a 17-a a campionatului olandez a fost realizat de formația P.S.V. Eindhoven, învingătoare pe teren propriu cu 8—0 în fața echipei DWS Amsterdam. Alte rezultate: AZ 67 Alkmaar — Excelsior Rotterdam 1—1; Sparta Rotterdam — Telstar 1—0; Nac Breda — Ado Haga 0—3; Holland Sport Haga — MVV Maastricht 1—1; Ajax Amsterdam — Nec Nijmegen 4—1; Haarlem — Go Ahead 0—0; F.C. Utrecht — Feijenoord Rotterdam 1—2.

În clasament conduce echipa Ado Haga cu 28 p, urmată de Feijenoord Rotterdam 27 p etc.

SPANIA: LUPTĂ STRÎNSĂ

F. C. Barcelona a învins în deplasare cu 2—1 pe Saragossa, iar Valencia a terminat la egalitate (0—0) cu formația Las Palmas. Alte rezultate: Espanol Barcelona — Granada 1—0; Celta Vigo — Malaga 0—0; Atletico Bilbao — Atletico Madrid 1—0; Sabadell — Gijon 2—1; Real Madrid — Sevilla 1—0; Real Sociedad — Elche 2—1.

În clasament:

1. F.C. Barcelona	17	11	2	4	28-14	24
2. Valencia	17	10	4	3	22-10	24
3. Atletico Madrid	17	9	5	3	23-12	23
4. Real Madrid	17	8	5	4	29-16	21

BELGIA: STANDARD ÎN FRUNTE

Rezultate înregistrate în etapa a 16-a: Charleroi — Anderlecht 0—3; F. C. Liège — F. C. Bruges 1—1; Diest — Beveren 0—1; Racing White — Antwerp 1—1; Union St. Gilloise — St. Trond 2—1; Waregem — Crossing 1—1; La Gantoise — Standard 0—1. Clasament: 1. Standard — 26 p, 2. F.C. Bruges — 24 p, 3. Anderlecht — 23 p etc.

GRECIA: AEK ȘI PANIONIOS LA EGALITATE

AEK — Ethnikos 2—1; Panionios — Serrai 4—1; Fostir — Larnaka 3—1; Proodeftiki — Kavala 0—0; Olympiakos — Heraklis 1—1; Egaleo — Ofi 2—0. Celelalte partide s-au amînat din cauza timpului nefavorabil.

În clasament conduc AEK și Panionios cu cîte 37 p.

A. METREVELI DIN NOU ÎNVINGĂTOR

Proba de simplu bărbați din cadrul campionatelor internaționale de tenis ale Tasmaniei (întrecerile s-au desfășurat la Hobart) a fost cîștigată de jucătorul sovietic Aleksandr Metreveli, care în finală a dispus cu 7—6, 6—3, 4—6, 6—3 de australianul John Alexander. În finala probei feminine, tenismana franceză Gail Chanfreau a întrecut-o cu 6—1, 4—6, 6—2 pe australianca Kerry Harris.

RETROSPECTIVĂ PUGILISTICĂ EUROPEANĂ

● H. Cooper la 36 de ani își confirmă clasa ● Lista deținătorilor centurilor continentale ● Seria șalangerilor la categoriile respective ● C. Duran, marea surpriză a sezonului trecut

În anul care a trecut, pronosticurile specialiștilor „nobilei arte", de pe continentul nostru se îndreptau către fostul pietrar spaniol, *Jose Urtain,* care, recomandat de cele 25 de victorii obținute înainte de limită, fusese considerat în țara sa drept succesorul lui *Paulino Uzducum.* Deși Urtain l-a învins și pe vest-germanul *Jurgen Blin,* devenind campion al Europei, totuși unii atrăgeau atenția că noul „as" nu are o valoare reală și că numai un meci cu *Henry Cooper,* fostul campion britanic, care pierduse centura la masa verde, ar stabili o adevărată ierarhie. Și iată că H. Cooper a constituit un faliment pentru Urtain care, încă lipsit de tehnica necesară, a căzut pradă croseurilor de stînga ale londonezului, pus pe fapte mari chiar și la vîrsta sa de 36 de ani. Părinte a doi copii, boxer care-și cunoaște meseria de la A la Z, exemplar tată de familie, Henry Cooper, apreciat în lumea întreagă pentru sportivitatea sa puțin comună, este unul din marii campioni ai pugilatului din bătrînul nostru continent.

În rest, lupta pentru titlurile profesioniste s-a dat la multe alte categorii, între boxerii italieni și spanioli. Prin *Atzori, Zurlo* (care a boxat ca amator și la București, pierzînd în fața regretatului Puiu), *Duran* și *Del Papa* (învinsul lui

HENRY COOPER

Gh. Negrea), italienii dețin 4 centuri. Dintre pugiliștii spanioli, mențiuni pentru surdomutul *Jose Hernandez* și fostul campion mondial al penelor, *Jose Legra.* Marile surprize ale sezonului au fost realizate de mai puțin cunoscutul boxer englez, *Ralph Charles,* și italo-argentinianul *Carlos Duran.* Charles, un puncheur în exclusivitate, fusese surclasat în primele 10 runduri de austriacul Orsolics. Apoi, la o ieșire dintr-un clinci, englezul a lovit fantastic, făcîndu-l k.o. pe austriac. A urmat o contestație nejustificată, prin care antrenorul lui Orsolics îl acuza pe Charles că ar fi lovit după comanda de „breack). Campion însă a rămas Ralph Charles, asfel că meciul revanșă este așteptat cu legitim interes.

Veteranul Carlos Duran care, anul trecut, în primăvară, anunța că se va retrage, a mai avut resurse să-l învingă pe redutabilul danez Tom Bogs, și să-i răpească acestuia centura continentală a „mijlociilor", Și-aici a fost introdusă o contestație, deoarece antrenorii danezi au arătat că în lupta corp la corp, Duran a ținut tot timpul și că trebuia descalificat. Adevărul este că în noul sezon, meciurile Orsolics — Ralph Charles, Duran — Bogs și Hernandez — Mazzinghi vor constitui, fără îndoială, „capetele de afiș" ale marilor arene „pro" de la Roma, Copenhaga, Viena sau Madrid.

Paul OCHIALBI

LISTA CAMPIONILOR EUROPENI (PROFESIONIȘTI) ȘI A ȘALANGERILOR OFICIALI

MUSCĂ: F. Atzori **(Italia) șalanger McCluskey (Scoția); COCOȘ:** F. Zurlo **(Italia) — șalanger Ben Ali (Spania); PANĂ:** J. Legra **(Spania) șalanger T. Calvo (Italia); SEMIUȘOARĂ:** M. Velasquez **(Spania) șalanger S. Lopopolo (Italia); UȘOARĂ:** R. Roque **(Franța) șalanger Pedro Carasco (Spania); SEMIMIJLOCIE:** Ralph Charles **(Anglia) șalanger J. Orșolics (Austria); MIJLOCIE MICĂ:** Jose Hernandez **(Spania) șalanger S. Mazzinghi (Italia); MIJLOCIE:** C. Duran **(Italia) șalanger Tom Bogs (Danemarca); SEMIGREA:** Piero del Papa **(Italia) șalanger Ivan Preberg (Iugoslavia) sau Stengel (R.F. a Germaniei); GREA:** H. Cooper **(Anglia) șalanger J. Blin (R.F. a Germaniei).**

BOXERII OLIMPICI, LA PĂLTINIȘ

(Urmare din pag. 1)

P. Cîmpeanu, I. Monea, M. Constantinescu, I. Dascălu și **I. Alexe.** Au fost absenți la apel **A. Dumitrescu** (nemotivat), **P. Dobrescu și I. Györffy** (ultimii doi avînd de susținut examene, la liceu).

Lotul este însoțit de antrenorii I. Popa, I. Chiriac, I. Stoianovici și Th. Niculescu, prof. Matei Dedu, dr. P. Radovici și asistentul medical D. Angheliu.

După „etapa Păltiniș", olimpicii vor reveni în Capitală, unde între 1 și 4 februarie vor fi chemați din nou la vizita medicală, spre a se constata efectele antrenamentelor la munte, urmînd ca între 15 februarie și 1 martie ei să susțină meciuri de verificare.

Astfel, **campionul european Ion Alexe va răspunde provocării timișoreanului Gustav Schubert** și se va deplasa la Timișoara. Ar fi de dorit ca dinamovistul să accepte și întîlnirea propusă de **Vasile Lehăduș,** la Craiova.

Secretarul general al federației, **C. Petroșeneanu, ne-a informat că s-ar putea ca la Timișoara să meargă și alți olimpici, pentru a se organiza, în sala Olimpia din localitate, o gală de mare atracție, cu cîteva capete de afiș. De asemenea, sînt în perspectivă meciuri de verificare la Brăila și Galați.**

La ora actuală ESTE CERTĂ ÎNTÎLNIREA ROMÂNIA — DANEMARCA, de la 20 martie, la București.

Se așteaptă răspunsul federației din R. D. Germană pentru meciul ce ar urma să aibă loc la 6 martie la București. Partida România—Franța nu va mai avea loc în luna martie, întrucît în această perioadă se dispută campionatele Franței. Forul francez a propus luna septembrie.

TELEX • TELEX • TELEX

Concursul internațional de sărituri cu schiurile, desfășurat pe trambulina de la Liberec, a fost dominat de sportivii cehoslovaci, clasați pe primele trei locuri. Victoria a revenit lui Rudolf Hoehnl **cu 240,3 (cea mai lungă săritură a sa a măsurat 105 m). Principalul favorit al competiției,** Jiri Raska, **a ocupat locul doi cu 233,4 p (el a sărit de două ori cîte 102 m), fiind urmat de** Rydval **— 227,8 p.** Concurenții români Nicolae Lupu și Anghel Biriș au ocupat locurile 48 (cu 103,7 puncte) și respectiv 49 (cu 98,2 puncte).

■

Cu prilejul unui concurs de atletism, desfășurat pe teren acoperit la Heilbronn (RFG), tînărul **Lothar Doster,** în vîrstă de 20 de ani, a stabilit cea mai bună performanță vest-germană de sală, în proba de săritură în înălțime, cu 2,21 m. Pînă în prezent, **Thomas Zacharias** deținea această performanță cu 2,20 m. În cadrul acestui concurs Zacharias a sărit 2,05 m.

■

Turneul internațional feminin de tenis de la San Francisco s-a încheiat cu succesul campioanei americane **Billie Jean King,** învingătoare în finală cu 6—3, 6—4 în fața compatrioatei sale **Rosemary Casals.** În partida pentru locurile 3—4, **Ann Jones** (Anglia) a dispus cu 6—4, 6—4 de **Nancy Richey-Gunter** (S.U.A.).

Turneul internațional feminin de handbal, desfășurat la Loegstoer (Danemarca), a fost cîștigat de echipa Iugoslaviei, care, în ultimul joc, a terminat la egalitate: 7—7 (3—3) cu reprezentativa Danemarcei. Selecționata Cehoslovaciei a învins cu scorul de 11—9 (7—4) formația R.F. a Germaniei. Iată clasamentul final: 1. Iugoslavia — 5 p; 2. Cehoslovacia — 4 p; 3. Danemarca — 3 p; 4. R.F. a Germaniei — 0 p.

■

Concursul internațional de sărituri de la trambulină, desfășurat la Lake Placid (S.U.A.), **a revenit** schiorului finlandez **Käykhö** cu 238,6 p (cea mai lungă săritură a sa a măsurat 73,5 m). Pe locul doi s-a clasat americanul **Jerry Martin** — 225,8 p, urmat de norvegianul **Tom Nydberg** — 222 p.

■

In cursa ciclistă de șase zile, care se desfășoară pe velodromul acoperit din Bremen, conduce cuplul Bugdahl (R.F. a Germaniei) — Van Lancker (Franța) cu 178 p.

■

Cu prilejul unui concurs internațional de natație, la Los Angeles, recordmanul mondial **Gunnar Larsson** (Suedia) a cîștigat proba de 200 yarzi liber cu timpul de 1:45,2. El s-a clasat pe primul loc și la 500 yarzi liber, fiind cronometrat în 4:39,1.

■

Competiția internațională de tenis (rezervată echipelor de juniori), desfășurată la Ciudad de Mexico, s-a încheiat cu victoria selecționatei Mexicului. În finală, juniorii mexicani au întrecut cu 2—1 formația Spaniei.

știri • ultimele știri • ultimele știri • ultimele

● TURNEUL BASCHETBALISTIC DE LA BRAȘOV

BRAȘOV (prin telefon, de la corespondentul nostru, prof. ST. PALICI). Timp de trei zile, la Brașov s-a desfășurat o competiție baschetbalistică rezervată unor echipe feminine divizionare și dotată cu **„Cupa Voința".** Iată rezultatele înregistrate în acest turneu: Voința Brașov cu A.S.A. Cluj 50—48 (26—23), cu Școala sportivă Brașov 49—36 (24—16), cu Politehnica Brașov 63—62 (31—29); A.S.A. Cluj cu Șc. sp. Brașov 52—44 (27—25), cu Politehnica Brașov 57—34 (28—22); Școala sportivă Brașov cu Politehnica Brașov 48—47 (28—31). **Primul loc a revenit Voinței Brașov,** care și-a păstrat trofeul

● F.C. SANTOS VA EVOLUA LA MARSILIA

M. Leclerc, președintele clubului Olympique Marseille, a anunțat că este foarte posibil ca la 24 februarie echipa braziliană F.C. Santos — în frunte cu celebrul Pelé — să susțină un meci amical la Marsilia. Sînt în curs tratativele de asigurare a contractelor.

● O CURSĂ „MEMORIAL LILIAN BOARD"

In memoria celebrei atlete engleze Lilian Board, decedată recent într-un spital din München, forurile franceze intenționează ca, începînd din acest an, să inființeze o probă specială. Se studiază posibilitatea ca la Bordeaux, în timpul unui concurs internațional, să aibă loc cursa „Memorial Lilian Board", care va cuprinde o ștafetă de 4x800 m feminin.

● HALTEROFILII ITALIENI ÎNVINGĂTORI

La St. Etienne s-a desfășurat întîlnirea amicală de haltere dintre selecționatele Franței și Italiei. Victoria a revenit echipei italiene cu scorul de 6—3.

● A MURIT MARIO BATAGLINI

Mario Bataglini, renumitul rugbyst italian, cunoscut și publicului bucureștean, a decedat la Padua în vîrstă de 52 de ani. El a suferit de o congestie cerebrală. Bataglini, supranumit „Maciste", era renumit pentru forța loviturilor sale, care nimereau ținta chiar și de la 60 m.

Redacția și administrația: str. Vasile Conta nr. 16; telefoane: centrală 11.10.05, secția corespondenți 11.51.09, interurban 72 și 286; telex: sportrom buc. 180. Tiparul „I. P. Informația", București 40368

PROLETARI DIN TOATE ȚĂRILE, UNIȚI-VĂ!

sportul

ZIAR AL CONSILIULUI NAȚIONAL PENTRU EDUCAȚIE FIZICĂ ȘI SPORT

ANUL XXVI — Nr. 1139 (6573) | 4 PAGINI 30 BANI | Marți 12 ianuarie 1971

COMITETUL EXECUTIV AL F.I.F.A. ȘI-A ÎNCHEIAT LUCRĂRILE

(În pag. a 4-a, ultimele hotărîri luate)

Începînd de astăzi VĂ PREZENTĂM CEI MAI BUNI SPORTIVI AI ANULUI 1970, DESEMNAȚI DE CITITORI ÎN ANCHETA ORGANIZATĂ DE ZIARUL NOSTRU

IN PAG. A 2-A

GHEORGHE GRUIA

● CEL MAI BUN HANDBALIST AL LUMII ● DE LA ATLETISM LA SPORTUL CU MINGEA MICĂ ● UN GENTLEMAN INCONTESTABIL

Pregătirile echipelor băcăuane

PORTARUL GHIȚĂ ÎNSCRIE GOLURI...

● Știința va susține 13 jocuri de verificare

După cum se poate observa și din imaginea de mai sus, realizată de fotoreporterul revistei „Fotbal", S. Bakci, antrenamentele jucătorilor de la Sport Club Bacău *decurg într-o atmosferă de bună dispoziție generală*

BACĂU, 10 (prin telefon). Deși în localitate timpul s-a menținut rece, iar stratul de zăpadă persistă fotbaliștii de la SPORT CLUB BACĂU și-au continuat pregătirile în aer liber. Pînă duminică, ei efectuaseră patru antrenamente, a căror durată a ajuns la 85 minute fiecare. Ca de obicei, antrenamentele s-au încheiat cu cîte o miuță între apărători și înaintași. La cea de simbătă, de pildă, s-a jucat cu multă ambiție, ambele compartimente dorind victoria cu orice preț. Pînă la urmă, a învins compartimentul defensiv, cu 4—2. Atacul echipei victorioase a fost condus de portarul *Ghiță*, care a înscris unul dintre goluri. La „miuța" seniorilor a lipsit Rugiubei. Întrebîndu-l pe antrenorul *Neagu* care este cauza, el ne-a răspuns că „problema Rugiubei" nu este încă elucidată. Deocamdată, Rugiubei se pregătește împreună cu tineretul, iar revenirea — pe care o dorește cît mai grabnică, la prima garnitură — depinde numai de el. Tot ce s-a încercat pînă în prezent, atît de către antrenori cît și de către club, nu a dus la rezultatul scontat. Se pare că ultima speranță care se mai pune în recuperarea generală a acestui talentat jucător este... căsătoria. După afirmația lui, aceasta se va produce în scurt timp.

★

ȘTIINȚA BACĂU și-a reluat și ea pregătirile. Dacă la terminarea turului trecut al diviziei B calculele care se făceau la Știința erau legate de evitarea retrogradării, în acest an ele se fac în alt sens. În loc de problema retrogradării, se pune perspectiva atacării unui loc cît mai bun în clasament, chiar în primele trei. Conducerea secției, în frunte cu președintele ei, *Vasile Traian*, le-a creat studenților toate condițiile. Pregătirile formației au început de la data de 6 ianuarie, desfășurîndu-se zilnic, în sală și în aer liber. Antrenorul *Costinescu* are la dispoziție întreg lotul, la care au mai fost atașați *Voca Stere* (Celuloza Călărași) și juniorul *Mircea Grosaru* (Textila Buhuși). Între 13—27 ianuarie, studenții se vor pregăti la Slănicul Moldovei, unde vor fi nevoiți să-și împartă timpul în două: pentru antrenamente și pentru pregătirea sesiunii de examene, care va începe după 1 februarie. În programul antrenorului sînt prevăzute 13 întîlniri de verificare, printre care cu Sport Club Bacău (seniori și tineret), Politehnica Galați, C.F.R. Pașcani, Politehnica Iași, etc.

Ilie IANCU
coresp. principal

REINTRAREA TENISMANILOR

● Cîteva rachete fruntașe ale tenisului nostru vor participa la trei concursuri demonstrative, în cursul acestei luni. Participă **Ilie Năstase, Sever Dron, Ion Santei, Viorel Marcu, Constantin Popovici.** Demonstrațiile sînt proiectate pentru 15.I la Timișoara, 17.I — Cluj și 24.I — București.

● Tenismanii bucureșteni vor lua startul în actualul sezon competițional, participînd la competiția de sală dotată cu „CUPA UNIRII". Jocurile urmează să se desfășoare, de la 18 ianuarie, în sala Steaua.

● Pentru zilele de 23 și 24 ianuarie este programată la Hunedoara ÎNTÎLNIREA INTERNAȚIONALĂ DINTRE REPREZENTATIVELE DE TINERET ALE ROMÂNIEI ȘI UNGARIEI.

CINE NE ÎNVAȚĂ SĂ SCHIEM?

Străvechea înțelepciune a popoarelor orientale spune că pentru a înălța un zmeu sînt necesare cinci lucruri: bambus, hîrtie, sfoară, vînt și... un tată. Nici primii pași ai pruncului pe sol nu pot fi făcuți fără o dădacă. Continuînd ordinea aceasta, vom ajunge, poate, fără umor, la surprinzătoarea concluzie că sînt puține lucruri pe lume ce se pot învăța de la sine, de unul singur.

Cu siguranță, printre aceste minunății nu figurează schiul. Pentru a învăța să pășești ferm pe tălpicele de lemn, nu e suficient să-ți cumperi bocanci și schiuri, să-ți tricoteze mămica un pulover, sau să-ți legi hanoracul în jurul brîului. În acest domeniu, spre deosebire de aerostatele cu bambus, nu ajunge nici măcar să ai un tătic, care se află, de cele mai multe ori, el însuși pentru prima oară într-o stațiune montană sau pe o pistă înzăpezită.

Întrebarea ce urmează se impune cu naturalețe: unde și mai ales de la cine învățăm să schiem? De bine, de rău, iarna s-a milostivit și a albit pantele și contrapantele munților. Știm, în taberele montane de elevi și de studenți, pe ici pe colo s-au predat lecții de schi. Dar masa mare a copiilor și adolescenților, care-și însoțesc părinții fie în vacanțele de iarnă, fie în scurtele excursii de sfîrșit de săptămînă, cum poi profita de prezența la munte pentru a se îmbăia în marea bucurie a alunecatului pe zăpadă, a zborului fără aripi pe întinderile dalbe?

Nu e plăcut să scrii în fiecare sezon pe aceeași temă, despre o operație fără stăpîn și fără executanți. Cui incumbă predarea schiului? Organelor de turism, organizațiilor sportive de masă, întreprinderilor locale, cooperativelor de închiriat materiale sportive sau, la urma urmei, unor mandatari? Problema ni se pare prea serioasă pentru a putea fi lăsată la voia întîmplării sau a ironiilor anual repetate. Este dureros să vezi, la Predeal de pildă, pe un vechi schior fondist ocupîndu-se (contra plată) cu aranjarea păturilor peste picioarele călătorilor din teleferic, în loc să transmită unor copii toată experiența sa de schior, pe pista de zăpadă. Vina, firește, nu este a vechiului fondist. Absența unui corp permanent de instructori de schi (vara reprofilați ca ghizi de munte) produce un imens rău — deocamdată, mai puțin sportului de performanță, dar cu deosebire acelei largi categorii de cetățeni pentru care a învăța să schiezi înseamnă a face sport pur și simplu, a se mișca în aer liber, a se bucura de viață.

Pentru această categorie, se caută mai mult decît un tată. Așadar, cine ne învață să schiem? Oficiilor de turism și gospodarilor din stațiunile de sporturi de iarnă n-ar trebui să le fie rușine cu asemenea paternitate.

Victor BANCIULESCU

„CE PĂRERE AVEȚI DESPRE NOUL LOT NAȚIONAL MASCULIN DE VOLEI?"

● Speranțe și îndoieli ● Tinerețea are multe virtuți, dar și deficiențe ● Echipa României poate și trebuie să se claseze pentru J. O.

Pe măsură ce intrăm în atmosfera febrilelor pregătiri pentru sezonul 1971, calmul și încrederea încep din nou să încolțească în taberele voleibaliștilor.

Lotul de băieți, care a mai păstrat din ultima formulă doar cîțiva consacrați, a căpătat o fizionomie mai tinerească prin promovarea unor jucători nu de mult trecuți de granița junioratului. Bineînțeles, după ce au fost supuși unor teste de către medicul lotului, Gabriel Cherebețiu. *Acum selecționații au urcat la Predeal pentru a lua startul în pregătirile ce se fac în vederea competițiilor acestui an, între care se numără și campionatele europene, ce constituie un prilej de calificare pentru J.O.*

În acest moment de început, cînd selecționerii au definitivat lista de posibili purtători ai tricourilor primei reprezentative, am găsit util să solicităm opiniile unor recunoscuți specialiști care să dezbată public selecția pentru lot, să aprecieze perspectivele jucătorilor precum și șansele de reafirmare a voleibaliștilor români în viitoarele competiții. Sperăm ca prin această dezbatere să oferim celor ce își asumă răspunderea pregătirii naționalei sugestii, idei și opinii autorizate.

GHEORGHE PETRESCU
antrenor emerit

ANCHETA noastră

Întrebării noastre: **„CE PĂRERE AVEȚI DESPRE NOUL LOT MASCULIN, CE ȘANSE II ACORDAȚI, ESTE EL CAPABIL SĂ CALIFICE REPREZENTATIVA ROMÂNIEI LA J.O.?"** i-am invitat să răspundă pe cunoscuții specialiști, ing. **Gheorghe Petrescu,** antrenor emerit, lect. univ. **Florin Balaiș** (care în 1966, a pregătit împreună cu S. Mihăilescu, echipa masculină a României clasată pe locul II în lume), asistent univ. **Aurel Drăgan,** maestru emerit al sportului, antrenor la Rapid, ing. **Costin Mușat,** arbitru internațional.

Iată opiniile lor:

GHEORGHE PETRESCU: „Actualul lot național mi se pare a avea perspective. Cu

Aurelian BREBEANU

(Continuare în pag. a 2-a)

Excelentă în apărare și în atac, Aneta Schramko (în fotografie, sutind necruțător la poartă) este atît căpitanul formației Universitatea București cît și al națională

DE ASTĂZI, TIMP DE TREI ZILE, ÎN SALA FLOREASCA

DIVIZIA A DE HANDBAL FEMININ PROGRAMEAZĂ AL DOILEA TURNEU DE SALĂ

● *Duelul „U" București — „U" Timișoara continuă, dar bucureștencele vor juca fără portarul de bază...*

● *Rozalia Șoș evoluează la Mureșul Tg. Mureș*

Serialul handbalistic continuă. Este rîndul spectatorilor bucureșteni să treacă în revistă întreaga elită a handbalului românesc. După ce au văzut în trei evoluții consecutive toate cele 10 echipe divizionare masculine, astăzi, mîine și joi vor putea fi martorii celui de al doilea turneu de sală — din cadrul turului secund al diviziei A — la care participă cele 10 formații feminine din primul campionat al țării. Fiecare dintre aceste team-uri va susține cîte trei partide.

Ce ne oferă acest turneu? În primul rînd, *posibilitatea de a asista* în continuare *la disputa dintre cele două fruntașe ale handbalului feminin românesc, Universitatea Timișoara — campioana țării și Universitatea*

(Continuare în pag. a 2-a)

Trei atleți bat la porțile echipei olimpice

Am fost din nou în sala de atletism de la complexul sportiv 23 August. Am fost și ne vom mai duce. Atmosfera de lucru de acolo, revederea tinorași ai stadionului, discuțiile cu ei ne atrag ca un magnet. De această dată i-am urmărit pe cei trei săritori — Șerban Ciochină, Cornelia Popescu și Carol Corbu — care, asistați de antrenorul emerit Elias Baruch, pregătesc performanțele lui '71. N-am drăznit să-i întrebăm spre ce năzuiesc. Bănuim însă — din ardoarea cu care se antrenează, din sîrguința cu care repetă fiecare element de tehnică, din ambiția în fiecare lucru pe care-l întreprind că vor să se impună în selecționata olimpică. Și pentru aceasta este nevoie de performanțe record pe care noi, reporterii li le dorim.

Foto: **DRAGOȘ NEAGU**

ADUNĂRILE GENERALE ALE ASOCIAȚIILOR SPORTIVE

NU NUMAI BILANȚURI, CI ȘI MĂSURI EFICIENTE

Începute în luna decembrie a anului trecut, adunările generale de analiză a activității și de desemnare a noilor consilii ale asociațiilor sportive continuă — respectîndu-se graficele întocmite inițial — chiar în primele zile ale noului an. Iată, pe scurt, cîteva aspecte evidențiate de adunările organizate într-o serie de asociații sportive din Capitală.

„AUTOBUZUL" DOREȘTE SĂ RĂMÎNĂ O ASOCIAȚIE SPORTIVĂ MODEL

Iată concluzia desprinsă din adunarea generală a uneia din cele mai mari asociații sportive de pe cuprinsul sectorului 5 — „Autobuzul". După cum rezultă din relatările instructorului central al C.N.E.F.S., tovarășul **Marin Nicolae,** darea de seamă a acestei asociații a scos în relief numeroase succese obținute în anul 1970, îndeosebi în activitatea sportivă de masă: organizarea campionatului asociației la un număr de 7 discipline, inițierea unui număr de 40 de excursii (2 000 de participanți), a cinci mari acțiuni cultural-sportive etc. Aceeași preocupare a dovedit-o consiliul acestei asociații sportive pentru asigurarea bazei materiale. În acest sens, a fost amenajat poligonul de tir, unul dintre cele mai bine dotate din sector. De asemenea, în anul care s-a încheiat a fost inaugurat un teren de fotbal gazonat, prevăzut și cu o tribună, cu o capacitate de 3 000 locuri. O arenă de popice, un alt teren cu zgură pentru antrenamentul fotbaliștilor, terenuri de volei, întreg acest inventar realizat într-o masivă proporție prin muncă patriotică, exprimă într-un mod convingător pasiunea tinerilor muncitori de la „Autobuzul" pentru activita-

(Continuare în pag. a 3-a)

ALEXANDRA NICOLAU ÎN TURNEUL MASCULIN DE LA BEVERWIJK

Printre invitații tradiționalului festival șahist de la Beverwijk figurează trei reprezentanți ai României. **Victor Ciocâltea** va face parte din turneul maeștrilor (secundar), iar **Emil Ungureanu** din turneul de calificare. **Tot în turneul masculin de calificare va juca maestra internațională ALEXANDRA NICOLAU.** Ea a mai participat la o întrecere similară cu doi ani în urmă, clasîndu-se excelent pe locul 2—3.

BLOCNOTE

Automobilistul Garry Gabelich zboară cu 1001,667 km pe oră, fără să părăsească solul. Sir Francisc Chichester pleacă din nou la drum, cu un nou „Gipsy Moth", în urmărirea unei viteze record de traversare a Atlanticului. Californianul Maurice Rosen a bătut recordul mondial de viteză în înconjurul lumii cu avioane de linie, sosind de unde a plecat, adică la San Francisco, după 41 de ore și 30 de minute.

Tot vinînd recorduri de viteză, vom ajunge, într-o zi, să ne prindem din urmă propria umbră.

(vib)

BOXERII OLIMPICI, LA PĂLTINIȘ

● Absent nemotivat: Aurel Dumitrescu ● Alexe acceptă provocarea lui Schubert ● Meciul România — Franța, aminat

Un camion încărcat vîrf cu aparatură specifică boxului (punchingballuri, corzi, mănuși, căști, 20 de topoare, pe care pugiliștii vor trebui să le mînuiască intens, în pădure, la spartul lemnelor) și însoțit de antrenorul pensionar Gheorghe Preda, a plecat la sfîrșitul săptămînii trecute spre Pălținiș. Luni, la primele ore ale dimineții s-au urcat în autobuz și componenții lotului olimpic — lărgit — de box. Cu cîteva zile în urmă ei făcuseră o riguroasă vizită medicală la Centrul „23 August". Olimpicii vor profita de pauza competițională și vor sta la Pălținiș pînă la sfîrșitul acestei luni, punînd accent pe îmbunătățirea pregătirii fizice generale. Ei știu că 1971 este un an extrem de încărcat, în fruntea calendarului competițional figurînd campionatele continentale de la Madrid, precum și numeroase confruntări internaționale. Graba lor și a antrenorilor este, deci, justificată.

Au făcut deplasarea următorii sportivi: **A. Mihai, P. Ganea, C. Gruiescu, C. Ciucă, G. Pometcu, P. Nedelcea, Gh. Ciochină, A. Iliescu, C. Stanef, C. Cuțov, V. Silberman, Gh. Ene, I. Covaci, N. Tudor, H. Stump, A. Năstac.**

Romeo CĂLĂRAȘANU

(Continuare în pag. a 4-a)

— SCHI —

IERARHIA SCHIORILOR NOȘTRI ALPINI

De cîțiva ani F.I.S. întocmește pe baza unui punctaj destul de complicat, dar obiectiv, o ierarhie a schiorilor în ordinea valorică a rezultatelor. Ea servește pentru fixarea grupelor de tragere la sorți în concursuri, eliminînd discuțiile interminabile și uneori penibile care aveau loc cu ani în urmă.

Urmînd acest exemplu federația noastră a întocmit după un punctaj asemănător, liste ale schiorilor noștri alpini pe baza rezultatelor din sezonul trecut. Au fost luate în considerare concursurile interne și internaționale desfășurate în țară, cuprinse în programul F.R.S.B. și care au avut cel puțin 10 sportivi în clasamentul final. Fiecărui concurs i s-a stabilit puncte de „penalizare" în funcție de importanța lui, de numărul schiorilor de categoria I prezenți în clasamentul primilor 10 sau cu punctaj F.I.S. (în cazul concursurilor internaționale). În felul acesta la fiecare probă alpină s-a ajuns să se stabilească o ierarhie precisă pe ansamblul sezonului (punctajul mediu pe care l-am trecut mai jos primul în dreptul fiecărui schior), menționîndu-se (printr-a doua serie de puncte) și cel mai bun rezultat. Fiindcă proba de slalom a fost prezentă în cele mai multe concursuri reținute pentru punctajul F.R.S.B. (în total 10) clasamentul ei ne redă mai fidel ordinea valorică reală a schiorilor noștri alpini, ordine stabilită pe baza următoarelor concursuri (în paranteză punctele de penalizare în funcție de valoarea participării): *Criteriul primei zăpezi (3), Cupa Unirii (15), Cupa Unirii II (21), Cupa Armatei (9), Cupa Poiana (2), Cupa Bucegi (6), Cupa Politehnica (15), Campionatele naționale (—1), campionatele naționale universitare (27), Cupa Federației (15),* Clasamentul primilor 15 slalomiști ai sezonului 1969—70 se prezintă astfel: *1. DAN CRISTEA (Din. Bv.)* 1,00 ;—1,00, *2. Dorin Munteanu* (A.S.A.) 3,78 ;—1,43, *3. Gh. Vulpe* (Din) 4,51 ; 3,16, *4. Gh. Bălan* (A.S.A.) 20,46 ; 15,00 ; 5. Virgil Brenci (A.S.A.) 21,22 ; 20,94 ; 6. Constantin Văideanu (A.S.A.) 25,10 ; 19,10. 7. Marin Focșeneanu (C.S. Sinaia) 25,71 ; 22,70, 8. Nic. Crețoi (Poli Bv.) 28,79 ; 25,90, 9. Beniamin Haidu (A.S.A.) 32,73 ; 30,52, 10. Paul Ivănescu (Din. Bv) 32,92 ; 35,92 ; 11. Vasile Crețoi (A.S.A.) 33,86 ; 16,72. 12. Ion Bobiț (Din. Bv) 36.60 ; 21,82, 13. Mircea Ene (Din. Bv) 51,75 ; 44,24, 14. Nic. Ghimbășan (Din. Bv) 52.74 ; 35,66 ; 15. Constantin Bălan (Caraimanul) 54,29 ; 46,98 (sînt clasați 65 de slalomiști).

La fel s-a procedat și pentru celelalte probe numai că *la slalom uriaș au fost reținute doar rezultatele din cinci concursuri, iar la coborîre numai din trei*, fapt care, pe de o parte, face ca rezultatul pe ansamblu să fie mai puțin concludent, iar pe de altă parte să confirme o slăbiciune a noastră la aceste probe, slăbiciune care nu credem că poate fi pusă doar pe seama condițiilor atmosferice. Iată pe primii cinci „alpini" și la aceste discipline : *SLALOM URIAȘ: 1. Dorin Munteanu* (A.S.A.) 3,00 ; 3,00, *2. Dan Cristea* (Din) 7,45 ;—1,00, *3. Gh. Vulpe* (Din) 7,82 ; 3,00, 4. Marin Focșeneanu (C.S. Sinaia) 25,09 ; 24,24, 5. B. Haidu (A.S.A.) 24,24, 22,24 ; *COBORÎRE : 1. Dorin Munteanu* (A.S.A.) —0,50 ;—1,00, *2. Gh. Vulpe* (Din) 4,50 ;—2, *3. Dan Cristea* (Din) 14,99 ; 6,90, 4 Virgil Brenci (A.S.A.) 18,74 ; 13,28, 5. Ion Bobiț (Din) 22,73 ; 20,83. La slalom uriaș sînt clasați 59 de schiori, iar la coborîre numai 21, ceea ce subliniază — mai ales în privința coborîrii — cît sînt de neglijate aceste probe.

Sperăm că aceste clasamente vor fi pentru schiori un stimulent pentru a participa la cît mai multe concursuri. În același timp ele vor atrage atenția organizatorilor asupra coborîrii rămasă, deocamdată, codașă cu toate că este cunoscută marea influență ce o are această probă asupra formării schiorilor de competiție.

— gh. e. —

„CUPA CARAIMANUL" AMÎNATĂ

Lipsa zăpezii continuă să stînjenească activitatea schiorilor. Ei sînt nevoiți să caute prin cele mai ascunse cotloane cîte un petec de zăpadă pentru a-și continua pregătirile. Cît despre concursuri nu poate fi vorbă, nici la Poiana Brașov, și nici în stațiunile de pe Valea Prahovei. Față de această situație, F.R.S.B. a fost nevoită să contramandeze concursul internațional de fond de la Bușteni „Cupa Caraimanul", întrucît întrecerea nu ar fi putut fi deplasată nici pe platoul Bucegilor, unde viscolul este în luna sa de maximă activitate, nici în altă parte.

Urmează ca, în funcție de calendarul internațional, să se găsească altă dată pentru această întrecere. Oricum ea nu va mai putea fi, așa cum au dorit organizatorii, un concurs de verificare înaintea campionatelor europene de juniori (5—7 februarie), ci cel mult o revanșă.

Desigur, se pune problema organizării unor concursuri interne care să completeze acest gol. În acest sens se fac pregătiri pentru a se organiza duminică la Poiana (eventual în Poiana Ruia) o cursă de fond pentru toate categoriile de alergători.

„CUPA CIOBĂNAȘULUI"

Renumita așezare a oierilor din comuna Jina (județul Sibiu) a găzduit duminică tradiționala competiție dedicată școlarilor „Cupa ciobănașului" — ediția a III-a, competiție organizată de C.J.O.P. Sibiu. La startul probelor de slalom, fond și săniuș au participat elevi din comunele Miercurea, Tilișca, Sălișteș, Poiana, Galeș, Jina și din satele Rod și Dobîrca, care s-au întrecut pe 3 categorii de vîrstă. Iată rezultatele : **SLALOM, cat. I (cl. II—III)** : 1. Aurel Mihu (Jina), 2. Ion Mihu (Jina), **cat. a II-a (cl. IV—V)** : 1. Ion Cuntan (Jina, Ion Șerban (Poiana), **cat. a III-a : (cl. VI—VII)** : 1. Ion Bozdoc (Poiana), și Daniel Lascu (Jina), 2. Ion Morar (Jina).

FOND cat. I (1000 m) : 1. Cornel Moraru (Jina), **cat. a II-a (2000 m)** : 1. Gh. Pacă (Jina), 2. Grigore Teoacă (Jina), **cat. a III-a (3000 m)** : 1. Grigore Teoacă (Jina), 2. D. Șerban (Poiana).

SĂNIUȚE : 1 persoană : **cl. II—IV** : 1. Gh. Bija (Poiana), Viorel Moga (Jina), Gh. Sterp (Jina) ; **cl. V—VIII** : Peta Melbraut (Lic. Miercurea), Livia Sălișteanu (Lic. Miercurea), Eugen Cîmpeanu (Lic. Sălișteș), **săniuțe dublu** : 1. Ștef Dordea + Gh. Stanciu (Jina), 2. Nicolae Șufană + Nicolae Urziceanu (Poiana).

Clasament general : 1. Șc. gen. Jina (prof. C. Ceapă), 2 Șc. gen. Poiana, 3. Liceul Miercurea.

I. IONESCU
— coresp. principal

Exemplul antrenorului Ștefan Stăiculescu este urmat de elevele sale din lotul republican de schi-fond pe pîrtiile de antrenament de la Gîrbova spre Clăbucet plecare Foto : M. FELIX

111 SCHIORI LA CONCURSUL DE ÎNCHIDERE A TABEREI DE ELEVI DIN VATRA DORNEI

În perioada 26 decembrie 1970—8 ianuarie 1971, Ministerul Învățămîntului a organizat la Vatra Dornei o tabără centrală de instruire sportivă, la care au participat 111 din cei mai buni schiori (fondiști și alpini) de la școlile sportive din Rișnov, Gheorghieni, Toplița, Cîmpulung Moldovenesc și Vatra Dornei.

În zilele de 6 și 7 ianuarie, pe pîrtii bine amenajate și pe o zăpadă bună, a avut loc concursul de încheiere a activității din tabără, la care s-au obținut următoarele rezultate : FOND 5 KM JUNIORI MARI : 1. Pața Iuliu (V. Dornei) 19 : 07,5, 2. Mathe Emil (Gheorghieni) 19 : 40, 3. Gyulay Alexandru (Gheorghieni) 19 : 43 ; 5 KM JUNIORI MICI : 1. Chiriac Ion (Gheorghieni) 20 : 54, 2. Gheorghe Dudu (Rișnov) 21 : 00, 3. Adalbert Ianoși (Gheorghieni) 21 : 12,5 ; 3 KM BĂIEȚI 12—15 ANI : 1. Ciobo Columban (Gheorghieni) 13,25, 2. Nicolae Vodă (Toplița) 13,51, 3. Vladimir Todașcă (V. Dornei) 13,59 ; 2 KM BĂIEȚI 10—11 ANI : 1. Petru Totoescu (V. Dornei) 9,25. 2. Mihai Stanciu (V. Dornei) 9,56, 3. Cristinel Munteanu (Rișnov) 10,30 ; 3 KM JUNIOARE MARI : 1. Floarea Chiriluș (V. Dornei) 13,38, 2. Ortanța Bodea (V. Dornei) 14,32, 3. Stela Pisică (V. Dornei) 15 ; 3 KM JUNIOARE MICI : 1. Elena Ilie (Rișnov) 14,47, 2. Mariana Andrei (Rișnov) 15,24, 3. Elza Simon (Gheorghieni) 15,28 ; 3 KM FETE 12—15 ANI : 1. Cornelia Mititelu (V. Dornei) 14,25, 2. Nicoleta Stanciu (V. Dornei) 14,45, 3. Ana Sekely (Gheorghieni) 15,12 ; 2 KM FETE 10—11 ANI : 1. Livia Vodă (Toplița) 11,58, 2. Camelia Scurtu (Rișnov) 12,44, 3. Marcela Crețan (Toplița) 13,22 ; ȘTAFETE : 3×5 km, juniori mari : Gheorghieni ; 3×5 km juniori mici ; Gheorghieni ; 3×5 km băieți 12—15 ani : Gheorghieni ; 3×5 km juniori mari : Vatra Dornei : 3×5 km junioare mici : Rișnov ; 3×5 km fete 12—15 ani : Vatra Dornei ; ALPINE — SLALOM PARALEL : **juniori mari** : Munteanu Laurențiu (Cîmpulung Moldovenesc) ; **juniori mici** : Benedek Kibedi (Gheorghieni) ; **băieți** 12—15 ani : Sorin Picealcă (C. Lung Mold) ; COBORÎRE : juniori mari : Laurențiu Munteanu (C. Lung) ; juniori mici : Levente Aved (Gheorghieni) ; băieți 12—15 ani : Vlad Decebal (Gheorghieni).

cristianii...

● **IN U.R.S.S.** intră în curînd în producție o mare fabrică de schiuri. Anual ea va furniza peste 2 milioane de schiuri de fond și 400 000 schiuri pentru probele alpine. O parte a producției va fi exportată în Europa occidentală.

● **ISABELLE MIR**, cunoscuta schioară franceză, a aflat, în urma unei recente vizite medicale, că are trei rinichi. Ceea ce o liniștește este faptul că și alți sportivi mari au avut rinichi suplimentari, printre ei numărîndu-se celebrul rugbyst francez Bastiat.

● **ULTIMELE STUDII** ale „pieței schiului" prevăd 3 milioane de practicanți ai schiului în Franța în 1975. Reamintim că în 1968 Federația franceză de schi avea o jumătate de milion de membri legitimați, din circa 1,5 milioane de practicanți ai schiului.

● **INGRID LAFORGUE**, campioană mondială la slalom, anul trecut, este a doua mare pierdere a echipei Franței pentru acest sezon (după J. P. Augert). Ea a suferit o fractură a tibiei la un antrenament de coborîre în Italia (în ajunul primului concurs) și nu va putea să-și reia activitatea decît spre primăvară.

Laureații anului sportiv '70

NUMĂRUL 3 GH. BERCEANU

Ahotări cine a fost cel mai bun luptător „clasic" al României, este nu numai greu, dar și riscant. În această disciplină, la ramura ei „greco-romană", țara noastră a produs în ultimele două decenii străluciți campioni, răsplătiți din plin cu lauri mondiali și olimpici. Pîrvulescu, Cernea, Bularca, Simion Popescu, spre a nu numi decît pe cîțiva, ar putea candida la un asemenea titlu. Poate vreodată, un specialist în ale calculului electronic va recurge la serviciile unui computer și-i va cere părerea, așa cum s-a făcut pentru a se afla dacă Joe Louis a fost mai bun decît Jack Dempsey sau dacă Spasski ar fi avut șanse de victorie într-un meci cu Alehin ori Capablanca...

Pînă atunci putem totuși spune fără riscul de a greși că unul dintre cei mai străluciți maeștri români ai luptei de pe saltea este GHEORGHE BERCEANU.

Acest oltean minuscul consemnează în sportul românesc o carieră senzațională. Debutează în 1965 ; devine campion la lumii în 1969 ! *Și asta într-una din cele mai drastice discipline, cu rigori de pregătire pe care nu le poți înțelege decît dacă asiști la un ciclu de antrenament, și vezi cu ochi proprii cum și cît lucrează un luptător, cu un teribil și permanent coșmar — greutatea — pentru care luptătorii se supun de bună voie torturii foamei și a setei, astfel ca în ziua concursului cîntarul să nu arate un gram în plus.*

Avantajul lui Berceanu este acela că el concurează la prima categorie de greutate, cea mai mică, unde forța lui ieșită din comun, viteza de reacție și de execuție reprezintă arme teribile. Dar, fiecare medalie are un revers : la aceste categorii „mici", numărul de concurenți este mare, iar drumul spre finale și medalii totdeauna lung și greu.

La Gheorghe Berceanu caracteristic este spiritul activ, ofensiv, am zice chiar agresiv al luptei. Puternic, sigur pe posibilitățile lui, înarmat cu cunoștințe tehnice, el pornește la atac imediat după sunetul gongului, își încolțește adversarul, îl hărțuiește neîntrerupt, îl sufocă. Procedeul tehnic al lui Berceanu, pe care îl stăpînește cu adevărată virtuozitate, este suplul, saltul executat, de obicei, pe neașteptate și fulgerător, El i-a adus nenumărate victorii prin tuș și-i va mai aduce cu siguranță încă foarte multe.

La această oră, din palmaresul impresionant al tînărului luptător mai lipsește o singură piesă pentru a-l face desăvîrșit : MEDALIA DE AUR DE CAMPION OLIMPIC.

Dar, Berceanu se pregătește cu strășnicie, a început numărătoarea inversă a celor 600 de zile cîte au mai rămas pînă la marea întrecere de la München, așa că, avem toate motivele să sperăm alături de el.

Valeriu CHIOSE

FIȘA

- Născut la 28 decembrie 1949, în comuna Dunăreni (județul Dolj).
- Are 1,50 m înălțime, 53 kilograme.
- Face parte din clubul sportiv Steaua (București).
- Este elev în clasa a X-a la curs seral.
- A început luptele în 1965, la „Electroputere" Craiova.
- Primul antrenor : Ilie Marinescu
- Antrenori actuali : Vascul Popovici și Gheorghe Șuteu

PALMARES

1966 : — Campion național de juniori la categoria 48 kg.
1967 : — Campion național de juniori (48 kg) ;
— Locul IV la campionatul de seniori (52 kg) ;
— Locul I la Turneul internațional al României (52 kg) ;
— Locul I la Turneul speranțelor olimpice de la Koszalin (52 kg).
1968 : — Campion național de seniori (52 kg)
1969 : — Campion național de seniori (48 kg)
— Locul I la Turneul internațional al României (48 kg)
— Campion mondial la cat. 48 kg (Mar del Plata — Argentina)
1970 : — Compion național de seniori (48 kg)
— Locul I la Turneul internațional al României (48 kg)
— Campion al Europei la categoria 48 kg (Berlin — R.D. Germană)
— Campion mondial la categoria 48 kg (Edmonton — Canada).

— BASCHET —

CÎTEVA DIN „SECRETELE" ECHIPEI SPARTAK LENINGRAD ADVERSARA DE JOI A STELEI

De vorbă cu Aleksandr Kondrașin, noul antrenor al reprezentativei sovietice

Sosiți în Capitală, componenții echipei de baschet Spartak Leningrad, nu și-au îngăduit prea multă odihnă și au și efectuat antrenamente în sala Floreasca, unde vor juca al doilea meci (la Leningrad, 93—54 pentru Spartak), joi seara (ora 20), cu Steaua, în al doilea tur al Cupei cupelor. Aici i-am întîlnit ieri dimineață cînd, sub îndrumarea antrenorului Vladimir Kondrașin, de curînd numit antrenor al reprezentativei U.R.S.S., se pregăteau în vederea apropiatei confruntări. Bineînțeles, nu am pierdut prilejul pentru a solicita conducătorului tehnic al formației sovietice cîteva informații care, după cum se va vedea, pot fi de mare utilitate și pentru antrenorii noștri.

— Ce părere aveți despre meciul cu Steaua ?

— *Cred că ne vom califica, dar acest optimism nu ne scutește să privim cu seriozitate întîlnirea. În plus, nu ne putem permite să pierdem nici o zi de pregătire, deoarece ne aflăm în plin campionat unional și ne așteaptă și celelalte întreceri ale Cupei cupelor.*

— Care este situația formației dumneavoastră în campionatul U.R.S.S. ?

— *După 11 etape, ne aflăm pe primul loc, cu 10 victorii și o singură înfrîngere (în fața echipei Kalev Tartu). Am învins principala rivală, T.S.K.A., dar ne așteaptă meciuri grele, cu Jalgiris Kaunas și cu Dinamo Moscova.*

— Vă rugăm să nominalizați cei mai buni jucători.

— *Bineînțeles, primul este Aleksandr Belov, jucător de bază în selecționatele participante la „europenele" din Italia, „mondialele" din Iugoslavia și „mondialele universitare" din Italia.*

Iată și alți jucători de valoare : Bolșakov, Fedorov, Ivanov, toți din lotul participant la Universiada de la Torino.

Vă rugăm să ne spuneți care este numărul minim de aruncări la coș în cursul unei ședințe de pregătire ?

— *Doresc, mai întîi, să fac o precizare : în echipa noastră nu se ține socoteala încercărilor, ci aceea a aruncărilor reușite. Și acum pot răspunde că numărul minim al aruncărilor izbutite (de la semidistanță și distanță) este de 300. În perioada pregătitoare, în cursul celor două antrenamente zilnice, cifra coșurilor înscrise trebuie să ajungă la 600.*

— De unde vă recrutați bunii jucători pe care-i aveți în echipă ?

— *Secția de baschet a asociației noastre are în pregătire 300 de jucători, copii, juniori și seniori, care sînt instruiți de 10 antrenori. În plus, pe lîngă asociație mai există o școală sportivă. Baza pregătirii se face vara, cînd, timp de trei luni, este organizată o tabără la Kavgolovo. Deci, avem o masă care asigură promovarea treptată. Trebuie să știți că Belov se află în pregătirea antrenorilor de la Spartak de la vîrsta de nouă ani.*

— În sfîrșit o ultimă întrebare : în actuala perioadă, cînd echipa dv. este angrenată în campionatul unional și Cupa cupelor cîte antrenamente se fac într-o săptămînă ?

— *Zilnic cîte unul, cu durata de 150 de minute, ținîndu-se, însă, seama de solicitarea mai intensă a celor 5—6 jucători de bază. După trei zile de antrenament, a patra este rezervată odihnei. Doresc să menționez că toți componenții echipei practică, la nivel de performanță, și alte sporturi : hochei pe gheață, schi, atletism și natație. Această multilateralitate îi ajută foarte mult în dezvoltarea fizică, precum și a calităților de voință.*

D. STANCULESCU

La antrenament, efort ca la meci. În imagine, Belov (în tricou) face sforțări deosebite pentru a-și împiedica „adversarul" să ajungă la minge Foto : V. BAGEAC

NOII ANTRENORI AI REPREZENTATIVELOR

La propunerea Colegiului central de antrenori, Biroul F. R. Baschet a aprobat, în ședința ținută aseară, numirea următorilor antrenori principali ai loturilor naționale : **Dan Niculescu** (seniori), **Sigismund Ferencz** (senioare), **Valentin Dăscălescu** (juniori), **Gheorghe Benone** (junioare).

PROGRAMUL TURNEULUI FEMININ DIN CAPITALĂ

După cum am mai anunțat, de vineri pînă duminică, se dispută, în sala Floreasca, meciurile primului turneu al returului diviziei feminine A. Întrecerile se vor desfășura după următorul program :

— vineri, de la ora 10 : A.S.A. Cluj — Mureșul Tg. Mureș, Voința București — Voința Brașov ; **de la ora 16** : Politehnica București — Constructorul București, I.E.F.S. — Crișul Oradea, Sănătatea Satu Mare — Rapid București.

— simbătă, de la ora 10 : Rapid — A.S.A., Politehnica — Voința București ; **de la ora 16** : Constructorul — Mureșul, Voința Brașov — I.E.F.S., Crișul — Sănătatea ;

— duminică, de la ora 10: Mureșul — Rapid, A.S.A. — Crișul ; **de la ora 16** : Voința București — Constructorul, Sănătatea — Voința Brașov, I.E.F.S. — Politehnica.

PUNCTE DE VEDERE

Cînd pasiunea nu întîlnește nici un obstacol...

Faptul că orele de educație fizică, cele de activități sportive mai ales, pasionează o masă tot mai largă de elevi, aproape că nu mai trebuie demonstrat. Astăzi, asemenea ore au intrat în circuitul firesc al activităților din orice școală. Iar dacă la existența lor, stipulată prin lege, sînt asociate entuziasmul și competența profesorilor de specialitate, succesul educației fizice, nu numai ca obiect de învățămînt ci, totodată, ca manieră de a ocupa, în mod util, o bună parte din timpul liber al elevilor, este ferm asigurat.

Am relevat, nu o dată, că la **reușita orelor de educație fizică și de activități sportive concură substanțial și felul cum conducerile școlilor înțeleg să le acorde sprijin. Și la fel, participarea comitetelor de părinți, interesate firește să fie asigurată copiilor o educație multilaterală, intelectuală, culturală dar și sportivă.**

Mai recent, reporterul a fost pus în situația plăcută de a surprinde și un element cu totul inedit în viața școlii, în cea sportivă cu precădere. Și anume : **prezența în diferite cercuri sportive a unor cadre didactice de cu totul alte specialități decît educația fizică.** Nu este o prezență determinată de vreo dispoziție oficială. Nimeni, de bună seamă, nu poate obliga profesorul de matematici sau de geografie să asiste la activitățile sportive ale elevilor. Se înțelege că dacă o asemenea situație există, ea nu face decît să-i stimuleze pe elevi. Asemenea profesori se vor bucura întotdeauna de prețuirea elevilor, poate într-o mai largă măsură decît colegii lor, a acelora indiferenți față de fenomenul sportiv.

Surpriza ce i se oferă reporterului îmbracă dimensiuni și mai mari, atunci cînd, de pildă, **profesori de cultură generală nu se limitează la atitudinea de spectatori la unele întreceri sportive ale elevilor din școală ci, mai mult, apar în postura originală de... antrenori sau arbitri !**

Un asemenea exemplu este cel al profesorului de istorie **Constantin Ghiță** de la Școala generală nr. 188 din Capitală. Pasionat sportiv, în școală și în facultate, prof. Ghiță a reușit să înființeze la „188" un puternic nucleu de minifotbaliști, pe care de mai bine de trei ani îl pregătește cu migală și pasiune. De ce o face ? Evident, pentru că îi place fotbalul, fiindcă dorește acum, cînd porțile sportului-rege sînt larg deschise tuturor elevilor, să scoată și de la această școală de cartier elemente care dovedesc aptitudini. Sigur, o asemenea preocupare este temeinic corelată și cu latura educativă a problemei, profesorul-antrenor neîngăduind participarea la activitatea cercului de fotbal decît a elevilor sirguincioși. În acest fel prof. Ghiță a reușit două lucruri importante : a plasat în prim planul activității competiționale fotbalistice un colectiv de elevi care practicau cu predilecție handbalul și, în parte, baschetul (și l-a adus net, echipa de fotbal a școlii fiind fruntașă a sectorului 5 și a municipiului București) și, apoi, a readus pe linia de plutire o serie de elevi care demaraseră mai greu la învățătură. Fotbaliștii profesorului Constantin Ghiță sînt astăzi elevi cu note bune, ei remarcîndu-se totodată prin ținută, prin disciplină.

Un exemplu similar îl oferă — tot în Capitală — Școala generală nr. 30. Lăsînd la o parte faptul că sufletul activității sportive îl constituie un profesor de matematică, **Cornel Stănescu**, trebuie să remarcăm prezența activă în corpul de arbitri al școlii a unor cadre didactice, ca profesorii **Tiberiu Sîrbu** (matematică-fizică), **Grigore Lengescu** și **Nicolae Floarea** (lucru manual). Într-o școală în care există două campionate de fotbal și handbal (băieți și fete) cu peste 20 de echipe este ușor de imaginat gradul de solicitare a corpului de arbitri.

Și în țară exemplele nu lipsesc. O profesoară de limba română, **Aurelia Ioanin**, de la Școala generală din comuna Roșiori, județul Mehedinți, a pregătit, din proprie inițiativă, o echipă de gimnastică modernă cu care a evoluat nu numai în competițiile de pe aria județului, ci a ajuns și în Capitală, fiind prezentă la o demonstrație pe scena Teatrului de Operă și Balet. Demonstrația fiind televizată, inițiativa profesoarei Ioanin a ajuns să fie cunoscută pretutindeni, în toate colțurile țării. O altă profesoară, tovarășa **Ildico Marta**, cu specialitatea geografie, care funcționează la Școala generală din comuna Brestovăț, județul Timiș, a pus bazele unui cerc de orientare turistică. Ce poate fi mai frumos pentru un dascăl, de a-și însoți elevii, în vacanțe, pe diferite trasee, pe cărările patriei, asigurîndu-le astfel o binemeritată destindere prin mișcare și îmbogățîndu-le continuu bagajul cunoștințelor lor? Un mod ideal de a forma, de a pregăti elevii pentru viață, de a le clădi personalitatea.

Oprim aici seria exemplelor, nu fără regretul de a nu mai aminti și altele. Fără îndoială, ele există, scoțînd în relief existența unei mentalități cu totul alta, care consfințește poziția importantă ce o ocupă educația fizică și sportul, în general, în viața elevilor noștri. Cît de departe este o asemenea preocupare de aceea a unor cadre didactice din trecut care vinau pur și simplu pe elevii practicanți ai sportului, făcîndu-le sicanii dîndu-le note proaste și calificîndu-i deliberat drept exemple rele pentru restul clasei.

Faptul că fruntașii în sport sînt astăzi de obicei elevii cei mai buni la carte nu reprezintă decît o pledoarie în sprijinul noii mentalități.

Tiberiu STAMA

cristianii...

FOTBAL

N. DUMITRESCU: „DAU... UN CONTINENT PENTRU UN TITLU!“

U.T.A. — Feijenoord Rotterdam, meciul vieții pentru formația textilistă. În documentul nostru fotografic, Domide produce panică la poarta apărată — după cum se poate vedea — nu numai de Trejtel

Foto : Dragoș NEAGU

O încercare de analiză a modului de comportare a U.T.A.-ei de-a lungul primei părți a campionatului național întîmpină, din plecare, anumite dificultăți prin aceea că, spre deosebire de marea majoritate a colegelor ei de întrecere, formația textilistă a abordat sezonul de toamnă cu două obiective, unul mai greu ca celălalt : pe de o parte „reprezentarea în divizia A“, pe cealaltă — „participarea în Cupa campionilor europeni“.

Inconvenientul nu este numai al nostru, l-am constatat și în ședința de analiză desfășurată zilele trecute la Arad și în cadrul căreia nici referentul și nici vorbitorii n-au putut separa cele două mari obiective, ambele interferîndu-se pe parcurs, influențîndu-se reciproc.

MECIURILE CU FEIJENOORD AU CAPTAT ÎNTREAGA ATENȚIE

În condițiile unei vacanțe de vară extrem de scurte (doar 8 zile, de la 26 iulie la 3 august), ale unei perioade de pregătire limitată la circa trei săptămîni, precum și ale apropiatei (pe atunci) întîlniri cu Feijenoord (16 septembrie), U.T.A. a avut — la început — de ales între competiția internă și aceea cu caracter european. **Erau încă proaspete în memoria tuturor rezultatele jocurilor cu Legia Varșovia, la prima noastră participare în Cupa Campionilor europeni** — mărturisea antrenorul Nicolae Dumitrescu. **Cine putea uita mîhnirea provocată de o asemenea comportare, precum și vehementele critici primite din partea presei ? Un al doilea dezastru** — în care ar fi fost angajat fotbalul românesc — **era de neconceput. Și atunci, astfel stînd lucrurile, noi am sacrificat, în mod conștient, pregătirea de bază, pentru campionat, căutînd să grăbim intrarea în formă în vederea jocului de la Rotterdam“.**

„Titlul de campioană — spuneau și băieții — **l-am cucerit de două ori la rînd, acum vom face din jocul cu Feijenoord, meciul vieții noastre. Ne vom da sufletul pe teren pentru un rezultat onorabil ; ne obligă să procedăm astfel și comportarea echipei noastre naționale în Mexic“.**

Așa cum se știe, datorită unei admirabile dăruiri în prima partidă și a unei tactici inteligente în cea de a doua, de la Arad, U.T.A. a depășit orice așteptări, eliminînd pe proaspăta campioană intercontinentală. Performanță unică în fotbalul nostru, la nivelul formațiilor de club, cu larg ecou în lumea întreagă, Aradul îi datora echipei sale de fotbal rapida dar efemera celebritate, întrucît, la scurt timp, au urmat jocurile din turul II al C.C.E., cele cu Steaua roșie Belgrad.

„În pofida răsunătoarei performanțe realizate cu Feijenoord, n-am depreciat, nici o clipă, posibilitățile valoroșilor fotbaliști iugoslavi. Nici astăzi nu pot să afirm — spunea tot antrenorul N. Dumitrescu — **că puteam să-i eliminăm din întrecere. Un singur regret mă încearcă, totuși, atît pe mine cît și pe jucătorii mei, și anume acela că nu i-am învins la Arad. Suferind o înfrîngere categorică în manșa I, echipa n-a mai avut forța morală nici măcar pentru o simplă victorie în cea de a doua. Ar rămîne, desigur,** a mai spus antrenorul, **să explic acel 0—3 de la Belgrad. Pe moment, am fost tentat să cred că singura cauză este efectivul redus, din pricina căreia n-am găsit un înlocuitor, pe măsură, pentru Birău, jucînd și cu Broșovschi și Dembrovschi accidentați. Apoi, judecînd mai la rece, am ajuns și la alte concluzii, de asemenea valabile în explicarea slabului randament dat de echipă la Belgrad. Mi-am amintit cum o bună parte din jucători n-au reușit să se sustragă de la atmosfera generală de euforie** (se propuseseră plăci comemorative la stadion în memoria meciurilor cu Feijenoord), **n-au înțeles că, în vederea jocurilor cu Steaua roșie, se impune un nou efort, de aceleași dimensiuni probate chiar în primul tur al Cupei campionilor europeni“.**

FIRUL CAMPIONATULUI SE REÎNNOADĂ CU GREUTATE, APOI GORNEA ÎȘI PĂRĂSEȘTE COECHIPIERII

Întrucît nici unul dintre jucătorii n-a găsit nimerit să arate în ședință cauzele slabei comportări din meciurile cu Steaua roșie, precum și din unele partide de campionat (tonul sincer, deschis, al ședinței îndemna și el la o atitudine autocritică, la destăinuiri, la propunerea unor soluții eficiente pentru viitor, desigur, nu numai de genul aceleia exprimate de Petescu, singurul vorbitor dintre fotbaliști, care a pledat doar pentru mai multe jocuri internaționale...) tot antrenorului i-a revenit sarcina să facă lumină : **„A fost suficient acest șoc psihologic, suprapus pe insuficienta pregătire specifică de durată, care să servească echipei în campionat, și, iată, firul competiției interne s-a reînnodat cu multă dificultate. Echiva noastră nu mai reușea să culeagă puncte în deplasare, așa cum își obișnuise, în trecut, suporterii, ba, mai mult, ea a pierdut și acasă“.**

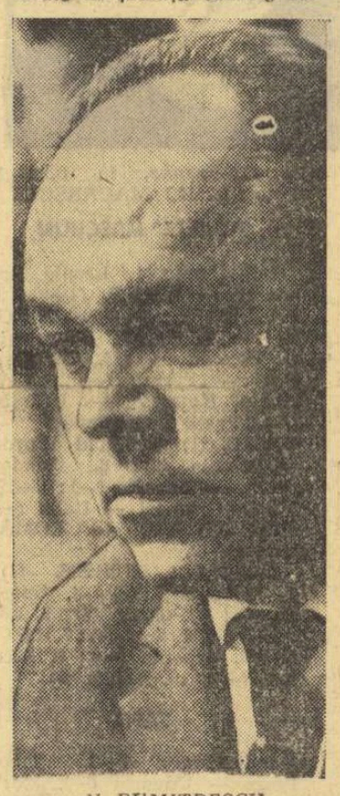

N. DUMITRESCU

Într-adevăr, după înfrîngerea de la Belgrad (cînd s-a pierdut cu 1—4 partida de campionat cu Dinamo București, la 1 noiembrie) și, mai ales, după eșecul de la Arad a urmat perioada cea mai critică a U.T.A.-ei : 0—2 cu Universitatea Craiova, la Arad, în etapa a X-a, la 15 noiembrie, 0—1 cu Sport Club Bacău, în deplasare, în etapa a XI-a, la 22 noiembrie, 1—4 cu F.C. Argeș, la Pitești, în etapa a XIV-a, la 9 decembrie.

Tot acum, mai precis din etapa a X-a, Gornea a găsit de cuviință să-și părăsească coechipierii, lipsindu-și echipa de aportul său pînă la sfîrșitul turului și, personal, ne-am convins, în partida de la Pitești, ce înseamnă pentru o formație — recte U.T.A. — nesiguranța ultimului apărător.

Cum-necum, reușind trei victorii acasă, în ultimele patru etape ale turului (2—0 cu Politehnica Iași, în etapa a XII-a la 28 noiembrie, 3—0 cu Farul, în etapa a XIII-a, la 6 decembrie, 3—0 cu C.F.R. Cluj, în etapa a XV-a la 13 decembrie), U.T.A. a totalizat, în final, 17 puncte, apropiindu-se la numai 3 p de liderul clasamentului (Dinamo — 20 p)...

DIN NOU ASPIRAȚII LA LOCUL I

„...O situație mai bună decît am sperat la început — mărturisea cu sinceritatea care-l caracterizează antrenorul Nicolae Dumitrescu — **date fiind condițiile speciale în care am abordat această ediție a campionatului. Ajunși aici, vom avea din nou un cuvînt greu de spus în stabilirea formației campioane, așa cum, de altfel, l-am avut și în trecuta ediție, cînd distanța care ne separa de locul I, la sfîrșitul turului, era chiar mai mare : noi — locul 6, cu 16 p, Rapid — locul I, cu 20 p“.**

Și, antrenorul principal al formației textiliste nu s-a lăsat pînă ce nu și-a argumentat optimistul său punct de vedere :

— Pînă la reluarea campionatului avem la dispoziție peste 60 de zile, timp arhisuficient pentru repunerea echipei pe linia de plutire.

— Gornea a revenit la sentimente mai bune, reintegrîndu-se total lotului nostru ;

— Sînt șanse, pînă la ora startului în cea de a doua parte a campionatului, ca perioada de carantină pentru Popovici și Kun II să ia sfîrșit. Și atunci, notați cum ar arăta „11“-le U.T.A.-ei : Gornea — Birău, Lereter, Pojoni, Popovici, Petescu, Domide, Broșovschi, Axente, Kun II, Fl. Dumitrescu. Și mai notați încă un lucru : U.T.A. nu renunță fără să mediteze îndelung la un turneu de 12 jocuri în America de Sud. Mai ales că nu fusese niciodată acolo...

G. NICOLAESCU

AUTORII LUCRĂRII „SPORTUL ROMÂNESC DE-A LUNGUL ANILOR“ SE ÎNTÎLNESC, MÎINE, CU CITITORII

Librăria „M. SADOVEANU“ va găzdui, miercuri 13 ianuarie 1971, la ora 19, **o întîlnire între autorii volumului „SPORTUL ROMÂNESC DE-A LUNGUL ANILOR“ și cititorii — cadre tehnice de specialitate și activiști sportivi, studenți și elevi, sportivi și iubitori ai sportului.**

Tovarășii EMIL GHIBU, **doctor în științe pedagogice, și** ION TODAN, **conferențiar universitar, vor face cu acest prilej o scurtă prezentare a lucrării.**

CURS DE ARBITRI LA ORADEA

Dintr-o relatare a corespondentului nostru din Oradea, Vasile Sere, aflăm de inițiativa Colegiului județean al arbitrilor de a organiza un curs pentru formarea unei noi promoții de „cavaleri ai fluierului“. Cursul va începe la 13 ianuarie și va dura 5 luni, lecțiile urmînd a fi predate de arbitri cu o bogată experiență, ca Aurel Pop, Nicolae Macovei, Mircea Bădulescu.

PE AGENDA ACTUALITĂȚII

OBLEMENCO : „Atacăm primul loc!“

Pe „tunarul“ din Cetatea Băniei, *Ion Oblemenco*, de două ori aureolat cu titlul de golgeter al diviziei A, în campionatele 1966—1967 (17 goluri) și 1969—1970 (19 goluri), l-am întîlnit zilele trecute la Craiova. Am folosit acest prilej pentru a afla preocupările și proiectele lui în anul care abia a început.

— Pauza competițională a fost binevenită — ne-a spus el — atît pentru mine cît și pentru ceilalți colegi din echipă, din două motive. Am avut posibilitatea să ne refacem potențialul fizic și să pregătim examenele din sesiunea de iarnă (n. n. Oblemenco este student în anul I la Facultatea de științe economice).

— *Ce îți propui pentru sezonul de primăvară ?*

— Visul fiecărui fotbalist este să îmbrace tricoul echipei naționale. De aceea, mă voi pregăti cu multă ambiție pentru retur, dorind să dovedesc selecționerilor că la 25 de ani ai mei nu sînt încă un jucător terminat pentru echipa reprezentativă. Aș dori mult să mai joc măcar o dată alături de Dumitrache, Dinu, Răducanu și ceilalți.

— *Ce loc sperați să ocupați la terminarea campionatului ?*

— Locul 1... Iar dacă n-o să ne surîdă șansa, oricum nu mai jos de locul 3 !

— *Aveți, deci, curajul să atacați titlul ?*

— Ați văzut olteni fricoși ? Și apoi, deși ocupăm locul 8 în clasament, de prima clasată ne despart doar 3 puncte. Ele pot fi recuperate, deoarece avem un program avantajos, jucînd cu principalele pretendente la titlu pe terenul nostru. Iar la Craiova, nu ne scapă nimeni !

Aurel PĂPĂDIE

SPERANȚE LA DUNĂREA GIURGIU

Duminică, în sala de festivități a Casei de cultură din Giurgiu, a avut loc ședința de analiză a activității formației divizionare B din acest oraș, Dunărea. În afară de jucători, antrenor, conducerea asociației și a secției, au mai participat la ședință aproape 500 de susținători ai echipei. S-a analizat în spirit critic comportarea formației în turul campionatului, scoțîndu-se în evidență lipsurile generale, precum și cele ale unor jucători **(Manciu, Petrișor și Rădoi)**, care, din cauza unei pregătiri insuficiente, n-au dat randamentul așteptat. La încheierea ședinței, **unii dintre componenții formației s-au angajat ca în retur să joace cu mai multă dăruire, astfel ca la încheierea campionatului, Dunărea Giurgiu să se afle printre primele trei clasate în seria I.**

Stînd de vorbă cu antrenorul giurgiuvenilor, **Petre Mîndru**, am aflat că Dunărea se va pregăti în localitate, în sală și în aer liber, pînă la 19 ianuarie, după care se va deplasa la Predeal. În primăvară, din lotul Dunării vor face parte **Cojocaru** (de la Rapid), **Mustață, Ivan,** care și-au satisfăcut stagiul militar, și portarul **Purcaru**, venit de la Steaua în locul lui **Coman.**

P. BURCIN — coresp.

Pregătirile „Metalului“ Turnu Severin

După o vacanță de cîteva săptămîni, echipa Metalul Tr. Severin își reia pregătirile zilele acestea la Lacul Roșu, beneficiind de următorul lot : *Buiuc, Simonca, Cintar, Cîrtog, Vișan, Davidescu, Gogan, Jimboreanu, Rotaru, Lăpușan, Căprioru, Olteanu, Boța, Tîră, Muschici, Chiriac, Juja* și *Epure.*

GH. MANAFU
corespondent

Fotbaliștii de la Olimpia Satu Mare sînt gata de start

Mîine își reia pregătirile pe stadionul Municipal, unde este convocat întreg lotul, divizionara B Olimpia Satu Mare.

Antrenamentele se vor desfășura atît în sală, cît și în aer liber, sub conducerea lui Alexandru Pop, ajutat de instructorul Vasile Săveanu.

În partea a doua a lunii ianuarie, Olimpia Satu Mare își va continua, după toate probabilitățile, pregătirile la Băile Felix.

Pentru verificarea și omogenizarea „11“-lui de bază, formația sătmăreană și-a fixat un program de întîlniri amicale, în luna februarie, cu Someșul Satu Mare, Victoria Carei, Gloria Bistrița și „U“ Cluj.

Augustin Verba, coresp.

Și la Caracal gîndurile se îndreaptă spre divizia B

După o vacanță de aproape 3 săptămîni, fotbaliștii de la **F. C. Caracal** și-au reluat pregătirile pentru noul sezon, care speră să le aducă noi satisfacții.

Debutul în divizia C, și mai ales comportarea din tur (locul I în clasament), au creat în rîndurile echipei un excelent cadru de pregătire, gîndurile jucătorilor, antrenorului și suporterilor îndreptîndu-se spre barajul din vară și divizia... B.

Pentrul retur, antrenorul echipei, prof. **I. Pîrvulescu**, are în vedere, pe lîngă un program de pregătire cît mai bun, și promovarea în lot a talentaților juniori **M. Vintilă** și **St. Cherănoiu.**

G. DANCIU — coresp.

LA 21 IANUARIE

TRAGEREA LA SORȚI A „16“-IMILOR „CUPEI ROMÂNIEI“

După cum s-a anunțat, „16“-imile Cupei României se vor disputa în ziua de 7 martie, fază în care vor intra în întrecere, alături de cele 16 echipe calificate, formațiile participante în campionatul diviziei A.

Federația română de fotbal ne-a anunțat ieri dimineață că a stabilit ca tragerea la sorți a „16“-imilor să aibă loc în ziua de 21 ianuarie, ora 18, la sediul federației. La tragerea la sorți sînt invitați să participe delegații echipelor calificate și ai divizionarelor A. Reamintim că în această fază a Cupei României s-au calificat **Aurora Urziceni** — din campionatul județului Ilfov, **Fulgerul Dorohoi, Minerul Comănești, I. M. U. Medgidia, I.R.A. Cîmpina, Steagul roșu Plenița, Unirea Dej, Oltul Sf. Gheorghe, Chimia Făgăraș** — din campionatul diviziei C, **Metalul București, Progresul Brăila, Politehnica Timișoara, C.F.R. Arad, Corvinul Hunedoara, C.S.M. Sibiu** și **Crișul Oradea** — din campionatul diviziei B.

Meciurile vor avea loc pe terenurile echipelor de categorie inferioară. În cazul că scorul este egal după 90 de minute, jocul se va prelungi cu două reprize a cîte 15 minute fiecare. Dacă egalitatea se va menține și după prelungiri, atunci echipa care a jucat în deplasare se va califica pentru faza următoare.

LOTUL DE JUNIORI A REVENIT DIN LIBAN

Lotul național de juniori s-a înapoiat aseară din Liban unde a întreprins un turneu de pregătire între 4 și 11 ianuarie. În această perioadă fotbaliștii români au susținut următoarele partide : în ziua de 6 ianuarie cu Hometmen 2—2 (2—0) — golurile juniorilor fiind marcate de M. Sandu și Boloni ; 9 ianuarie : cu o selecționată a cluburilor din Beirut 3—1 (2—0) — au înscris : M. Sandu (2) și Ailenei ; 10 ianuarie : cu Racing Beirut 0—0, meciul fiind întrerupt la pauză din cauza ploii torențiale.

DINAMO BUCUREȘTI A PLECAT ÎN AMERICA DE SUD

Aeroportul internațional Otopeni, luni dimineață. Elegantul hol era arhiplin. Printre pasageri, se aflau și fotbaliștii dinamoviști, care plecau în lungul turneu sud-american. Sportivii clubului din Șos. Ștefan cel Mare erau conduși de reprezentanți ai F.R. Fotbal, activiști sportivi, rude și prieteni.

Iată lotul de jucători care a părăsit ieri Capitala : *Constantinescu, Cavai, Cheran, Nunweiller III, Stoenescu, Dinu, Deleanu, Ștefan, Mustățea, Sălceanu, Radu Nunweiller, Moldovan, Lucescu, Doru Popescu, Dumitrache, Both, Moț* și *Haidu.* Au făcut, de asemenea, deplasarea cei doi antrenori ai echipei.

Președintele clubului Dinamo, Valeriu Buzea, este conducătorul lotului.

Dinamoviștii vor face o escală de 24 de ore la Praga, la invitația clubului Ruda Hvezda, unde vor efectua și un ușor antrenament. Ei își vor continua apoi călătoria pe ruta Praga-Paris (unde li se va atașa jucătorul Sandu Gabriel — întors cu lotul de juniori din Liban — care pleacă azi din București direct spre capitala Franței) — Bogota—Lima. La 14 ianuarie, Dinamo va susține primul meci, la Lima, **(p.v.).**

Nu numai bilanțuri

(Urmare din pag. 1)

tea sportivă, precum și spiritul de buni gospodari dovedit de membrii consiliului asociației sportive. Cît privește activitatea din acest an, participanții la adunare și-au exprimat convingerea că ea va fi și mai spectaculoasă, în măsură să atragă pe terenurile de sport întreaga masă a salariaților din uzină.

LA „SIRENA“ NU NUMAI FOTBALUL TREBUIE SĂ SE AFLE ÎN PRIM PLAN...

Este, îndeobște, cunoscută pasiunea tinerilor din asociația sportivă Sirena, a Uzinei de pompe, pentru sportul-rege. Un campionat al asociației sportive cu participarea mai multor reprezentative de secții și în final, o echipă de performanță, care activează în divizia C, vorbesc de la sine de prețuirea arătată celui mai popular dintre sporturi. În adunarea generală — așa cum ne-a relatat tovarășul Ion Pilug, instructor central — s-a exprimat părerea că nu trebuie să i se acorde doar fotbalului posibilitatea de a „trăi“, ci, în aceeași măsură, și altor discipline sportive care se bucură de interes în rîndul membrilor acestei asociații. În acest sens ar fi de dorit ca activitatea sportivă de masă în cadrul campionatului pe asociație, la lupte, volei, handbal, șah, tenis de masă, ca și concursurile de orientare turistică să aibă un volum sporit, să se desfășoare cu o mai mare frecvență. Consiliul asociației sportive trebuie să acorde o mai mare atenție realizării planului de venituri, capitol neglijat în parte, slăbiciune care nu poate avea decît efecte negative în viața sportivă a colectivului de aici.

FELICITARI, CAMPIONILOR ASOCIAȚIEI !

În sectorul 1, din cele 50 de asociații sportive existente, un număr de 13 au și ținut adunările generale. Una dintre cele mai reușite, ne informează instructorul central Ion Bej, a fost cea de la Ministerul Industriei Metalurgice, în cadrul căreia au fost premiați campionii pe anul 1970 la tir, șah și tenis de masă, precum și cîștigătorii unor întreceri sportive organizate pe sector și chiar pe municipiu. Este o inițiativă frumoasă, menită să stimuleze tineretul în practicarea exercițiului fizic, a sportului preferat. Referatul prezentat a scos în relief faptul că aici activitatea sportivă a îmbrățișat o sferă largă de discipline, răspunzînd astfel dorințelor salariaților. Rămîne pentru anul 1971 de împlinit o singură doleanță : ca și turismului de masă să i se acorde mai multă atenție. Turismul de masă este echivalent cu mai puțin sedentarism și mai mult timp petrecut în aer liber.

SPERANȚE ÎNTR-O SUBSTANȚIALA CREȘTERE A BAZEI MATERIALE

Una dintre cele mai tinere asociații sportive din Capitală, cea a Combinatului de sticlă, înființată în cursul anului trecut, s-a afirmat puternic printr-o activitate care a depășit toate așteptările : în numai 6 luni de la semnarea actului ei de naștere, proaspăta asociație sportivă bucureșteană a reușit să organizeze foarte reușite campionate la fotbal, handbal, volei, șah, și tenis de masă, pornind cu etapa pe sectoare, atrăgînd totodată, atenția asociațiilor din sectorul 4 că aici, la „Sticla“ sportul și-a creat un bun făgaș.

Toate ar fi bune în această asociație, dacă ar fi fost acordat un sprijin ceva mai substanțial consiliului din partea conducerii combinatului, mai ales pe linia asigurării unei baze materiale. În adunarea generală, onorată cu prezența tov. ing. I. Diaconescu, directorul general al combinatului, s-a pus un accent deosebit pe acoperirea acestui neajuns, s-a promis un sprijin corespunzător. Seare în vedere, ne informează instructorul central Ion Popa, repartizarea unei săli pentru șah și tenis de masă precum și alocarea unui spațiu pe care să fie amenajate terenuri de fotbal, volei, handbal și tenis de cîmp. Fără îndoială, aceste amenajări vor impulsiona și mai mult activitatea sportivă a tinerilor de la „Sticla“, creînd perspectiva ca ei să se numere printre fruntașii pe sector. Le-o dorim din toată inima.

LOTO-PRONOSPORT

CIȘTIGATORII AUTOTURISMELOR DE LA TRAGEREA SPECIALĂ LOTO A REVELIONULUI 1 IANUARIE 1971

Categoria G
(2 autoturisme Fiat 850) :

1. Enache Florea — București ; 2. Vasilescu Constantin — București.

Categoria M
(6 autoturisme Dacia 1300) :

1. Olah Ferencz — Arad ; 2. Bărbătei Adrian — Sighișoara ; 3. Ciceo Emil — satul Sigău, com. Jichiș, jud. Cluj ; 4. Ciucureanu Eleonora — com. Măstăcani jud. Galați ; 5. Dumitrescu Emil — Roșiorii de Vede, județul Teleorman ; 6. Țirea Paula — București.

Categoria N (18 autoturisme Moskvici 408 cu caroserie 412 sau Dacia 1100 plus 2 700 lei, sau Skoda S.100 plus 4 610 lei la alegerea cîștigătorilor conform prospect) : 1. Duca Ion — Pitești ; 2. Marin P. Moise — com. Lerești-Voinești jud. Argeș ; 3. Ștefaniu Constantin — Focșani ; 4. Ștefan Mihăescu — Andrei Lucian — satul Zilișteanca, com. Poșta Cîlnău, jud. Buzău ; 5. Beca Marin — com. Lechința jud. Bistrița Năsăud ; 6. Csiky Elvira — Cluj ; 7. Ivan Gheorghe — Tîrgoviște ; 8. Balaban Victor — com. Bucovăț jud. Dolj ; 9. Lipcanu Victor — Craiova ; 10. Frucza Ioszef — Difrău, jud. Harghita ; 11. Avădanei Constantin — Piatra Neamț ; 12. Baron V. Petre — Mizil, jud. Prahova ; 13. Dan Francisc — Satu Mare ; 14. Kocsis Iuliu — Satu Mare ; 15. Vilsan Eugen ; 16. Roman Ignat ; 17. Ciomofoiu Vavila ; 18. Fuicu Eugen — toți din București.

● **Astăzi este ULTIMA ZI în care vă mai puteți procura biletele pentru concursul Pronoexpres de miercuri 13 ianuarie a.c., la care puteți cîștiga autoturisme la alegere și premii în bani.**

Tragerea concursului Pronoexpres va fi televizată direct din studioul Televiziunii la ora 19,10. Ea va fi și radiodifuzată în jurul orei 19,20.

La 20 ianuarie, la Ploiești

ROMÂNIA-FRANȚA LA HALTERE

La mijlocul săptămînii viitoare, echipa de haltere a României va susține prima întîlnire internațională a anului. La 20 ianuarie, la Ploiești, va avea loc meciul dintre reprezentativele României și Franței. Întîlnirea este programată în sala Petrolul, cu începere de la ora 17.

CAMPIONATUL FEMININ DE HANDBAL

(Urmare din pag. 1)

pripeala unor atacante au însemnat marea șansă a studentelor. În continuare Băicoianu a apărut mai des și mai bine în momentele de finalizare ale acțiunilor ofensive construite de bucureștence reușind să marcheze trei goluri decisive pentru cucerirea unei victorii pe care I.E.F.S. a meritat-o totuși. Au marcat: **Băicoianu (8), Bunea (2), Pepene** și **Mamiaca** pentru I.E.F.S., **Evoniu (2), Kaspari (2), Bratie, Cișmaș** și **Stef** pentru Constructorul. Au arbitrat: **N. Andrea** și **I. Rădulescu** (ambii din Craiova).

UNIVERSITATEA TIMIȘOARA — MUREȘUL TG. MUREȘ 19—11 (11—4). După o repriză în care a jucat ca la carte, ajungînd să conducă în min. 20 cu 11—2, timișorencele au abordat cu mai puțină concentrare partea a doua a meciului. În plus, prof. C. Lache a introdus în teren multe dintre jucătoarele de rezervă, astfel că aspectul jocului s-a mai echilibrat. Au marcat: **Szekely-Popa (7), Metzenrath (4), Hrivniak (3), Rigo (2), Neghină, Gavrilov** și **Topirceanu** pentru Universitatea, **Sos (6), Cordoș (4), Szebeny** pentru Mureșul. Au condus I. **Pandele** și **Șt. Șerban** (ambii din București).

CONFECȚIA — VOINȚA ODORHEI 12—12 (10—6). Partidă de mare luptă, încheiată palpitant. După ce a condus majoritatea timpului (min. 32 : 10—6) Confecția s-a văzut egalată în min. 45 : 11—11. Voința a obținut egalarea în ultima secundă prin transformarea unei aruncări de la 7 m. Au înscris: **Ilie (5), Serediuc (3), Matache (3), Zamfirache** pentru Confecția, **Micloș (5), Magyari (4), Teglaș (2), Marcoș** pentru Voința. Au arbitrat: **P. Radvani** (Cluj) și **V. Erban** (Ploiești).

CLASAMENT: 1. Universitatea București 22 p; 2. Universitatea Timișoara 21 p; 3. I.E.F.S. 21 p; 4. Rulmentul Brașov 13 p; 5. Confecția București 12 p; 6. Voința Odorhei 12 p; 7. Textila Buhuși 12 p; 8. Constructorul Timișoara 8 p; 9. C.S.M. Sibiu 5 p; 10. Mureșul Tg. Mureș 4 p.

Datele meciurilor Penicilina Iași-Dinamo Moscova din C.C.E. la volei

Pentru meciurile din sferturile de finală ale Cupei campionilor europeni, dintre **Penicilina Iași** și **Dinamo Moscova**, conducerea tehnică a campioanei române a propus datele de 10 februarie, la Iași și 14 februarie, la Moscova. Clubul moscovit a trimis ieri o notă de răspuns, prin care se declară de acord cu datele propuse.

LA INNSBRUCK BOBERII AȘTEAPTĂ INGHEȚUL

Ieri la prînz am luat legătura cu boberii noștri care, chiar în ziua încheierii campionatului european de bob 2 persoane, s-au deplasat la Innsbruck pentru a începe cît mai curînd antrenamentele în vederea celui de al doilea campionat continental (bob 4 persoane). Ca și ei s-au grăbit să ajungă pe pista olimpică de la Igls mai toate echipajele prezente la Königssee. Numai că graba lor a fost zadarnică. Un val de căldură care s-a abătut asupra Alpilor a făcut să se ridice simțitor mercurul termometrelor. Efectul? Duminică seara, la ultimele manșe ale unui concurs internațional local, pîrtia a fost avariată și antrenamentele programate pentru luni seara nu s-au putut disputa. Singurele noutăți pe care le-am putut afla privesc participarea. Astfel, sînt prezente la aceste campionate **24 de echipaje din 9 țări,** cele mai numeroase reprezentînd **R. F. a Germaniei (4), Austria (3)** și **Elveția (3).** România va fi reprezentată de un singur echipaj condus de **Ion Panțuru, avînd ca împingători pe I. Zangor, D. Pascu** și **D. Focșeneanu (rezervă V. Papadopol).** Deși ieri continua să fie cald la Innsbruck și în împrejurimi, se spera că antrenamentele vor putea să înceapă în cursul serii. De altfel, timpul presează, organizatorii programînd cele patru manșe în zilele de vineri și sîmbătă, duminică urmînd să se facă — la Cervinia — deschiderea oficială a campionatelor mondiale. Să sperăm că vremea va fi de partea boberilor.

RALIUL MONTE CARLO ÎN PREAJMA STARTULUI

— Traseul concurenților care pleacă din București —

Peste 10 zile, din nouă orașe europene și unul african, 250 de echipaje din cele 283 înscrise (niciodată nu s-a reușit ca toți cei înscriși să plece în cursă) vor porni motoarele, îndreptîndu-se spre Monte Carlo. Nu cu toată viteza de care dispun mașinile, pregătite special în vederea acestei tradiționale întreceri care — cu mici întreruperi — se dispută de șase decenii și a ajuns la a 40-a ediție, ci numai cu media orară impusă, de 55 km, medie care trebuie realizată cu strictețe în condițiile respectării totale a regulilor de circulație.

De oriunde vor porni, **concurenții au de străbătut între 3299 și 3632 km pentru a ajunge la Monte Carlo,** capitala micului principat Monaco, al cărui Automobil Club organizează această întrecere. Condițiile itinerarelor sînt desigur diferite. Concurenții vor înfrunta zone înzăpezite, drumuri acoperite cu polei, dar, pregătiți să le facă față, cei mai mulți trebuie să fie prezenți — ca în fiecare an — luni 25 ianuarie la Monaco. După o noapte de odihnă, cei rămași în cursă vor începe a doua etapă a întrecerii: **un parcurs comun (Monaco — Vals Les Bains — Chambéry — Monaco) de 1417 km,** împărțit în 20 de etape, cu medii impuse, dintre care 9 cuprind sectoare special cronometrate (totalizînd 252 km) menite să trieze serios pe concurenți și să stabilească o primă ierarhie între cei mai buni. De menționat că acest parcurs comun se dispută într-o zonă muntoasă, sectoarele reprezentînd pretențioase curse de coastă, cu trecători în jurul și peste 2000 metri.

Cu această probă își încheie raliul concurenții din grupa B, amatori, pentru care se întocmește un clasament special, cîștigătorii fiind răsplătiți cu medalii „Raliul laureaților", la care participă premiații de altădată ai acestui raliu (în vîrstă de cel puțin 50 ani — bărbații — sau 40 de ani — femeile) nu cuprinde decît parcursul de concentrare și o etapă cu medie impusă (a 9-a) din parcursul comun.

Cea mai dificilă probă, hotărîtoare pentru clasamentul final, se va disputa în noaptea de 28—29 ianuarie și va consta dintr-o cursă complimentară lungă de circa 630 km, împărțită în 11 etape, din care șapte includ sectoare cu medii speciale, cronometrate, în lungime totală de 153 km. Doar după această probă vom cunoaște premiații acestui raliu, destul de numeroși, fiindcă în afara clasamentului general se vor întocmi altele pe clase (după cilindree) și grupe (mașini de turism, de serie și speciale sau mașini de mare turism, de serie sau speciale). De altfel, 16 premii în bani și 55 de trofee vor fi împărțite celor mai buni.

Cine va cîștiga, este greu de spus. Dar, toate echipele tari și-au luat măsuri speciale și au pregătit îndelung cursa, alegîndu-și, din motive tactice, punctul de plecare. Astfel, echipa Alpine-Renault care urmărește victoria, pornește din Marrakech (Maroc). Tot de aici pleacă o parte a echipei Lancia, fruntașii ei preferind însă Atena. De la Varșovia pornesc echipele Porsche, Polsky Fiat și Volkswagen, în timp ce B.M.W. a ales Reims, Opelul — Monte Carlo, Ford-Anglia — Glasgow, iar unii din piloții scandinavi — Oslo. **Capitala țării noastre figurează și ca printre punctele de plecare ale acestui raliu uriaș care impînzește mai toate drumurile Europei.** Revenit după mulți ani printre orașele de start, Bucureștiul a fost ales de **patru echipaje, cîte unul din Luxemburg „Il Pilote" (Bony Zanchati pe Porsche), Bulgaria (frații Ciubrikov, pe Alpine-Renault), Italia (Dino Pizzinato — Jean Franz pe Alfa Romeo) și România (Florin Hainărosie — cu un navigator ce urmează a fi stabilit — pe Alfa Romeo).**

Destul de puțini desigur, dar este un început. **Concurenții din București vor lua startul în ziua de 23 ianuarie la ora 0,46 și vor urma itinerarul: București — Pitești — Craiova — Tr. Severin (7,01) — Caransebeș — Simeria — Sebeș — Cluj (14,07) — Oradea — Arad (19,03) — Timișoara — Belgrad,** de unde vor urma un traseu comun cu concurenții plecați din Atena.

A. R. PENU

VEDETA SĂPTĂMÎNII

JIRI RASKA

S-a născut la 4 februarie 1941. Este montor în uzina M.F.Z. din Frenstadt. Căsătorit, tatăl unei fete de 6 ani. A debutat în competiții de schi la 14 ani. La 17 ani a fost selecționat în echipa națională. În 1966, cîștigă primul campionat al Cehoslovaciei; se clasează de două ori pe locul 4 la C. M. (70 m și 90 m); cîștigă primele concursuri internaționale. 1968: campion olimpic la trambulina de 70 m și medalie de argint pe trambulina de 90 m; cîștigător în turneul celor 4 trambuline. 1969: medalie de argint la C. M. (90 m).

Jiri Raska va împlini în curînd 30 de ani. Este o vîrstă la care sportivii de înaltă performanță se gîndesc, de obicei, la clipa — un pic amară — a despărțirii de activitatea competițională. Jiri Raska nu se gîndește însă să se retragă. Și nici nu ar avea de ce să o facă. De altfel, proba sa — zborul pe schiuri — mai cunoaște destule cazuri de longevitate, iar recenta sa performanță care ne-a făcut să-l alegem ca vedetă a săptămînii dovedește că, la al treilea deceniu de viață, el păstrează toate calitățile care l-au ridicat printre marii săritori ai ultimilor ani.

Care este secretul său? Fără îndoială, hărnicia și perseverența, cele două calități care l-au făcut să reușească și în viață și în sport. De altfel, Jiri Raska nu a apărut ca un talent de excepție. A muncit mult pentru a ajunge printre cei mai buni din lume. De la început a sărit frumos, dar mult timp săriturile sale erau scurte. Aici a intervenit însă calitatea muncii sale de la antrenament, care l-a dus la reușită totală.

Din păcate, la ultimul concurs din recentul „Turneu al celor 4 trambuline", cîștigat de Jiri Raska, telespectatorii noștri nu au putut vedea și prima lui săritură, aceea care l-a purtat pînă la 101,5 m. A fost o săritură model. Un zbor de mare precizie și armonie. A doua săritură a fost puțin reținută, fiindcă în acest sport al curajului există totdeauna și un risc. Iar Raska, bun tactician, a preferat să-și asigure victoria în clasamentul general, chiar cu riscul de a o pierde pe cea din ultimul concurs. Norvegianul Ingolf Mork l-a întrecut la Bischofshofen, fiindcă a riscat, dar a fost învins în turneu tocmai că a trebuit să riște în fiecare întrecere...

„FARMACIA INTERZISĂ" ATRAGE PE SPORTIVII NEPREGĂTIȚI...

Analizînd rezultatele a trei teste diferite luate în cursul unor mari curse cicliste, medicul american dr. Donald Cooper, de la Universitatea din Oklahoma, a ajuns la concluzia că cea mai mare parte a sportivilor care apelează la doping (medicamente stimulatoare) se recrutează dintre cei slab pregătiți și care deobicei se clasează pe ultimele locuri. Testele au fost efectuate în Tururile cicliste ale Franței și Italiei și la Jocurile Panamericane de la Winnipeg (Canada).

„Știindu-se neantrenați suficient și cu posibilități atletice modeste, unii sportivi recurg la „farmacia interzisă", așteptînd un miracol, a declarat dr. Cooper. *Din nefericire, folosirea drogurilor, în special a amfetaminelor, este în creștere, fenomenul fiind semnalat chiar în rîndul juniorilor și școlarilor"*

Medicul Hardin Jones, de la Universitatea din California, atrage la rîndul său atenția asupra pericolului ce-l reprezintă amfetaminele, cunoscute ca puternice stimulatoare nervoase, dar în fond extrem de nocive, mai ales pentru tineri.

Cine este vinovat de accidentul lui Giunti?

ROMA 12 (Agerpres). — Comisia de automobilism sportiv din Italia a cerut forurilor internaționale de specialitate să întreprindă o anchetă riguroasă în cazul accidentului care a dus la moartea pilotului italian Ignacio Giunti, pe circuitul de la Buenos Aires. În comunicatul publicat la Modena de firma Ferrari, s-a arătat că moartea lui Giunti a fost cauzată de o manevră imprudentă și neregulamentară a pilotului francez Jean Pierre Beltoise. Ziarul „IL TEMPO" publică, la rîndul său, un comentariu în care se evidențiază faptul că Beltoise, a cărui mașină se afla în pană de benzină, a efectuat o manevră nepermisă pe cînd încerca să-și conducă automobilul spre pista de degajare.

CLAR — OBSCUR...

O știre transmisă de agențiile internaționale de presă, în cursul serii de luni, este menită să provoace vîlvă în lumea tenisului. Se anunță din Johannesburg că organizațiile sportive din Republica Sud-Africană intenționează să invite la turneele „open" din această țară pe noua stea a tenisului australian, jucătoarea aborigenă Evonne Goolagong. Știrea precizează că federația sud-africană și-a asigurat și sprijinul autorităților de la Pretoria, care ar garanta eliberarea vizei de intrare pentru susamintita sportivă.

Schimbare de mentalitate? Abolirea draconicelor legi de segregație rasială care interzic negrilor de a concura alături de albi pe terenurile de sport din Africa de Sud? Evident, știrea ce ne sosește de la capătul continentului negru are **darul să surprindă. Exact acum un an,** *unui alt mare tenisman de culoare, americanul Arthur Ashe, îi era refuzată viza de intrare în R.S.A.*

De ce se face acum excepție cu Evonne Goolagong? Foarte simplu. Anul trecut, după „cazul Ashe", federația sud-africană de tenis a primit, din partea forurilor internaționale, usturătoarea sancțiune de a nu fi acceptată în Cupa Davis. O serie întreagă de țări anunțaseră oficial că nu-și vor prezenta echipele, în meciuri cu reprezentativa sud-africană și — în fața acestui refuz aproape unanim — organizatorii întrecerii recurgeau la măsura cea mai drastică.

Acum, o jucătoare neagră va fi primită la Johannesburg... Evident, este vorba de o manevră care se vrea abilă, o tactică de culise. „O primim pe Goolagong, dar acceptați-ne în Cupa Davis..." — cam așa ar suna termenii tratativelor inițiate la Johannesburg. Și care — trebuie să consemnăm cu regret — par a avea audiență și în alte părți, căci acum cîteva zile d. Basil Reay, secretarul comisiei de organizare a Cupei Davis, anunța, la Londra, că „...nu vede inconveniente în participarea sud-africanilor la ediția 1971". Aceasta, chiar în preajma tragerii la sorți pentru grupele europene.

Să sperăm că alte păreri, emanînd de la forul diriguitor al competiției supreme, vor aprecia la justa lor valoare aceste obscure manevre ale federației sud-africane de tenis, revenită ad-hoc la sentimente umanitare de moment.

Radu VOIA

SANCȚIUNI DISCIPLINARE ÎN FOTBALUL CEHOSLOVAC

După cum anunță din Praga agenția cehoslovacă de știri (C.T.K.), fostii antrenori ai reprezentativei de fotbal a Cehoslovaciei, Jozef Marko și Jan Hucko, precum și medicul selecționatei Cestmir Napravnik, au fost sancționați disciplinar. Sancțiunea este motivată de faptul că aceștia fără încunoștințarea și acordul Uniunii cehoslovace de fotbal, au dus tratative și au semnat acorduri cu firme comerciale străine, atrăgînd la aceste acțiuni și fotbaliști ai selecționatei.

Hotărîrea a fost adoptată de Prezidiul Uniunii cehoslovace de fotbal, după reexaminarea acestui caz la 9 și 10 ianuarie. Lui Jozef Marko i-a fost interzisă activitatea în echipele reprezentative cehoslovace pînă la sfîrșitul anului 1975 și i-a fost interzisă, în mod condiționat, activitatea de antrenor în toate echipele de fotbal pînă la sfîrșitul anului 1973, fiind de asemenea amendat cu suma de 10 000 coroane. Lui Jan Hucko i-a fost interzisă activitatea în echipele selecționate cehoslovace pînă la sfîrșitul anului 1973 și, în toate echipele pînă la sfîrșitul anului 1971. El a fost amendat cu 3 000 coroane. Medicului Cestmir Napravnik i-a fost interzisă activitatea în echipele selecționate cehoslovace și, în mod condiționat, în toate echipele de fotbal.

Pentru nerespectarea disciplinei sportive în timpul pregătirii și desfășurării campionatului mondial din Mexic, unui număr de 24 fotbaliști li s-a interzis activitatea în echipele selecționate, în mod condiționat, pînă la sfîrșitul anului 1971. 14 din acești fotbaliști au fost amendați cu 1 000 coroane pentru încălcarea disciplinei în timpul participării la campionatul mondin din Mexic.

Antrenorilor și fotbaliștilor echipelor reprezentative cehoslovace le-a fost interzis categoric să stabilească vreun contact cu reprezentanții firmelor comerciale de peste hotare. Achiziționarea echipamentului va fi asigurată de comisia respectivă a Prezidiului Uniunii cehoslovace de fotbal. În urma faptului că activiști ai fostului Prezidiu al Uniunii cehoslovace de fotbal au avut în oarecare măsură o vină în acest caz, acești activiști au fost eliberați din funcțiile de membri ai Prezidiului.

FOTBAL MERIDIANE

● Rezultate înregistrate în turul III al „Cupei Angliei": Rotherham — Leeds 0—0; Newcastle — Ipswich 1—1; Oxford — Burnley 3—0; Carlisle — Souhend 3—0; Rochdale — Coventry 2—1; Southampton — Bristol City 3—0; Nottingham Forest — Luton Town 4—3; West Bromwich Albion — Scunthorpe 3—1.

● Echipa vest-germană de fotbal Borussia Dortmund a jucat la Nathania cu o selecționată a cluburilor Macabi din Haifa și Natania, pe care a învins-o cu 1—0 (1—0).

● La Bordeaux echipa locală Girondins a dispus de Sparta Praga cu 2—1 (1—0) prin golurile marcate de Jensen și Giresse, respectiv de Jarabinski.

Ilie Năstase evoluînd la Salisbury, în finala care avea să-i aducă titlul de campion internațional pe teren acoperit al S.U.A.
Foto: „WORLD TENNIS"

Cu Ion Țiriac în LUMEA AȘILOR RACHETEI

I

De mai multe ori în discuțiile mele cu iubitorii de tenis de acasă, fie ei oficiali sau simpli „microbiști", cînd depănăm împreună amintiri culese de-a lungul anului ce s-a încheiat, am simțit o ușoară intonație nostalgică, dacă nu chiar de compătimire: **„Păcat, n-am mai avut un sezon ca în '69..."** — cam așa ar suna în cuvinte, ceea ce se ghicește doar în zîmbete sau priviri.

1970 un an slab pentru tenisul românesc? Nu sînt de acord cu așa ceva, o spun de la bun început. Nu sînt de acord nici cu a-l considera ceva mai jos decît anul precedent, în care într-adevăr am avut satisfacții deosebite, în primul rînd acel loc doi în ierarhia mondială a tenisului pe echipe. Dar — aci fac precizarea esențială — „sportul alb" rămîne în primul rînd un sport individual, iar clasamentele mondiale, întocmite de specialiști la fiecare sfîrșit de sezon, se fac numai pe baza rezultatelor din turnee. Acestea contează în mod aproape exclusiv. Iar prin prisma acestor rezultate — trebuie să fie limpede pentru oricine — sezonul care se încheie a fost cel mai fructuos în rezultate înalte pentru tenisul nostru. Titluri la Roland Garros (dublu) și Wimbledon (dublu mixt), victorii la simplu obținute de Ilie Năstase în alte două „clasice", Roma și Salisbury, 5 titluri la dublu în mari turnee, în fine o victorie a lui Ion Țiriac în open-ul de la München — iată într-o scurtă trecere în revistă acest bilanț care poate fi numit fără exagerare drept excepțional.

E drept, n-am mai avut „Cupa Davis" lîngă fileu, ca atunci la Cleveland, într-un alt sfîrșit de an. Să cîntărim, însă, bine lucrurile. Și, mai ales, să nu lăsăm să se vestejească lauri care au fost, desigur, mai strălucitori ca oricînd. Aș vrea să-i reamintesc succesiv, în rîndurile ce urmează, fără a uita și de înfrîngeri, cînd au fost. Vă invit, deci, cititori ai **„Sportului"**, la o întortocheată călătorie în universul acesta cu pajiști verzi de gazon, terenuri roșii de zgură și betoane cenușii, care sînt lumea așilor rachetei. Acolo unde ne-au purtat drumurile noastre în acest foarte bogat an de tenis '70.

★

Ca totdeauna, un sezon de sport începe cu... anul precedent. 1970 n-a făcut excepție de la această regulă și am început să jucăm, eu și Ilie Năstase, cu acea frumoasă „zestre" a Challenge-roundului. Prima invitație ne-a venit de la învingătorii noștri, singurii, din întrecerile „Salatierei" — ediția '69, Americanii voiau să ne vadă din nou la lucru, conștienți probabil că scorul de 5—0 cu care pierdusem finala era, într-adevăr, ireal.

Deci, ne-am făcut bagajele pentru S.U.A. și — după zece zile de încălzire în sala Floreasca — iată-ne pășind în faimosul „indoor" american, circuit de turnee pe teren acoperit, cu toată elita tenisului la start. Debutăm la Omaha (Nebraska), oraș mare, ca atîtea altele în țesătura de citadele dintre cele două țărmuri de ocean. Era sfîrșit de ianuarie.

★

Primul pas în sezon a fost o experiență, mai curînd, amară. Americanii și australienii, rodați în alte trei turnee precedente ne-au devansat ușor și Omaha a trecut rapid pentru noi, cu unul-două tururi jucate, pînă a ieși din concurs. Năstase pierde în 2 seturi la Richey, într-un prim episod al „serialului" lor de dueluri directe ce avea să urmeze.

Urmează Philadelphia, un prim mare open pe terenuri de „unitурf", suprafață de joc din compoziție sintetică, cu care facem prima cunoștință aci. O cunoștință mai plăcută, fiindcă sîntem acum mai rodați și Năstase învinge pe englezul Taylor, în plină ascensiune. Apoi, în „sferturi" joacă de la egal împotriva marelui Laver, obligîndu-l la prelungiri în setul decisiv (6—4, 2—6, 6—8). Laver cîștigă turneul.

Consider că pentru Ilie Năstase escala de la Philadelphia a fost o primă opțiune asupra sezonului său excelent, care avea să-l aducă printre primele zece rachete din lume. Indiferent, dacă este plasat pe locul 6 în clasamentul mondial — așa cum au opinat majoritatea specialiștilor — pe locul 4 sau pe 10, el este prezent cu certitudine în acest eșalon fruntaș. Și, totodată, primul tenisman român atît de sus cotat.

Dar Philadelphia a fost, de fapt, prima noastră mare reușită ca formație de dublu. Aci, în întrecere cu cele mai puternice cupluri profesioniste și amatoare din lume, aveam să cucerim lauri nesperați și deosebit de strălucitori. Laver-Emerson, Newcombe — Roche, Rosewall — Stolle, Richey — Taylor, Ashe — Ralston.... Iată suita de vedete afișate pe tablou, dar finala o dispută românii Năstase și Țiriac, în fața superechipei americane formată din (încă) amatorul Arthur Ashe și liderul profesionist Denis Ralston. Camerele de televiziune și interesul nestăvilit al tribunelor ne urmăresc în acest meci în care se scrie istorie sportivă, fiindcă victoria ne aparține nouă, românilor. Cu 6—4, 6—3 ținem la respect pe faimoșii noștri adversari și sețe (8—6, 5—7, 6—2), mi-am dat seama că Ilie al nostru e pe cale de a face o mare performanță. Și a făcut-o... Nu s-a oprit decît în finală, iar acolo, în fața spectatorilor extaziați, îl răpune pur și simplu pe Cliff Richey, ajuns la capătul puterilor în setul cinci: 6—0!

Nu știu dacă mai trebuie să adaug ceva la cele ce s-au scris pînă acum, despre această extraordinară victorie. Este, desigur, cel mai mare succes obținut vreodată de un tenisman român în probe individuale și dacă într-un fel, am contribuit și eu cu ceva la călirea brațului de tenisman al lui Ilie Năstase, ca să-l fac capabil de această performanță, atunci pot să mă declar satisfăcut.

Am fost un spectator emoționat al acestei finale de neuitat, dar pînă atunci îmi făcusem și eu datoria de jucător, cît se poate de bine, cred. Deși nu sînt un specialist al jocului pe terenuri rapide, am ajuns printre primii 8 în acest campionat mondial de avanpremieră al anului '70, calificîndu-mă după o victorie cu 2 seturi la 0 asupra lui Tom Okker. Ceea ce pentru amorul meu propriu de vechi globetrotter în turnee, nu e puțin lucru.

★

Nu exagerez dacă spun că după triumful lui Năstase în marele „indoor" american, acesta devenise în tenis cam ceea ce este Richard Burton pe ecran. Începusem, la un moment dat, să mă tem că asemenea succes poate să-i aducă și un rău lui Iliuță, adică — pe românește — să i se urce la cap. Dar n-a fost cazul, noul nostru „star" neprezentînd semne dăunătoare de vedetism.

Totuși, cred că galoanele cîștigate i-au inoculat o oarecare relaxare, căci m-a surprins să-l văd la Macon, turneul următor al circuitului, pierzînd la chilianul Jaime Fillol, oricît de talentat ar fi și acesta. Astfel, se ratează poate o nouă finală cu Richey și americanul profită de ocazie cîștigînd proba de simplu. La dublu ne menținem pe o linie bună (6—4, 6—1 cu Graebner—Richey în semifinale), dar pierdem inadmisibil finala cu Carmichael—Addison.

Ultimul nostru turneu pe pămînt american, la Hampton (Virginia), se situează cam în aceeași notă medie. Năstase, calificat în sferturi, cedează lui Clark Graebner (redivivus!), iar finala o pierdem în fața vechilor noastre cunoștințe Ashe și Smith, după un prim set chinuitor: 13—15.

Lăsăm gazdelor unele satisfacții, căci le-am avut și noi pe ale noastre...

(Va urma)

- MAI DĂINUIA AMINTIREA „SALATIEREI"
- ORIZONTUL SE LUMINEAZĂ
- NĂSTASE—CAMPION AL AMERICII!
- RELAXĂRI...

SPRINTERII GHEȚII OBȚIN TIMPURI EXCELENTE LA CORTINA

În cadrul concursului internațional de patinaj viteză desfășurat la Cortina d'Ampezzo, campionul suedez Hasse Boerjes a cîștigat proba de 500 m cu un timp excelent: 38,88. Pe locul doi s-a clasat compatriotul său Ove Koening cu 38,95, urmat de japonezii Keiichi Suzuki 39,10 și Shida Tatazumki 39,50. Recordmanul vest-german Erhard Keller a ocupat locul 5 în 39,88. În cursa de 1500 m victoria a revenit lui Gerhard Zimmermann (R.F.G.) cronometrat în 2:06,80. Ove Koening și-a adjudecat victoria în cursa de 1000 m — 1:19,09.

Concursul a fost cîștigat de Ove Koening cu un total de 157,870 puncte, urmat de Boerjes 158,20 p. și Keller 160 p.

ultimele știri-ultimele rezultate-

5 BOXERI ROMÂNI INVITAȚI LA TROFEUL OSCAR '71

Cu prilejul marelui turneu internațional de box dotat cu Trofeul Oscar '71, ce va avea loc în zilele de 6 și 7 februarie la Belgrad, federația de specialitate din Iugoslavia a adresat invitații nominale boxerilor români C. Ciucă, A. Dumitrescu, C. Cuțov, V. Silberman și I. Alexe.

VASILI ALEXEEV LAUREAT AL ACADEMIEI FRANCEZE DE SPORT

Academia franceză de sport a decernat premiul lunii decembrie halterofilului sovietic **Vasili Alexeev** pentru noul său record mondial de 625 kg.

NI CHIH-CHIN INVITAT ÎN S.U.A.

Organizatorii concursurilor atletice de sală din Los Angeles și Detroit au adresat invitații cunoscutului sportiv chinez Ni Chih-chin pentru a participa la cîteva reuniuni internaționale în cursul lunii februarie.

FRANÇOISE MACCHI ÎNVINGĂTOARE LA GRINDELWALD

Proba de slalom special desfășurată ieri la Grindelwald a prilejuit schioarei franceze Françoise Macchi o frumoasă victorie. Ea a totalizat în cele două manșe 94,18 s, fiind urmată de Annie Famose (Franța) în 94,72 s și Marilyn Cochran (S.U.A.) în 94,93 s.

CICLOCROSUL DE LA MAGSTADT

Concursul internațional de ciclocros desfășurat la Magstadt (R.F. a Germaniei) a fost cîștigat de ciclistul cehoslovac V. Cerinek, cronometrat pe distanța de 21,600 km în 57:43.0. Pe locul secund s-a clasat vest-germanul Uebing la 20 sec., urmat de elvețianul Kuster la 30 sec. etc. Campionul belgian Vermiere, principalul favorit al cursei, a ocupat locul șapte. Pe echipe, victoria a revenit Elveției cu 39 p, urmată de Belgia cu 25 p.

OLANDA — ELVEȚIA 4—3 LA TENIS DE MASĂ

La Geneva s-a desfășurat întîlnirea dintre echipele mixte ale Elveției și Olandei contînd pentru „Cupa ligii europene" (grupa B) la tenis de masă. Victoria a revenit oaspeților cu scorul de 4—3.

CURSA DE 6 ZILE DE LA BREMEN

După 1 744 km parcurși, în Cursa ciclistă de 6 zile, care se desfășoară în prezent pe velodromul acoperit din Bremen, pe primul loc a trecut cuplul vest-german Rudi Altig — Albert Fritz. Îi urmează la un tur perechile Post (Olanda) — Sercu (Belgia), Bugdahl (R.F. a Germaniei) — Van Lancker (Franța) etc.

Redacția și administrația: str. Vasile Conta nr. 16; telefoane: centrală 11.10.05, secția corespondenți 11.51.09, interurban 72 și 286; telex: sportrom buc. 180, Tiparul „I. P. Informația", București 40368

PROLETARI DIN TOATE ȚĂRILE, UNIȚI-VĂ !

sportul

ZIAR AL CONSILIULUI NAȚIONAL PENTRU EDUCAȚIE FIZICĂ ȘI SPORT

ANUL XXVI — Nr. 1140 (6574) | 4 PAGINI 30 BANI | Miercuri 13 ianuarie 1971

HOCHEIȘTII NOȘTRI VICTORIOȘI LA LJUBLJANA

ROMÂNIA-IUGOSLAVIA 5-3 (3-2, 1-1, 1-0)

LJUBLJANA, 12 (prin telefon). — Reprezentativa României de hochei a întîlnit marți seara selecționata Iugoslaviei, de care a dispus cu 5—3 (3—2, 1—1, 1—0).

Meciul, desfășurat în sala Tivoli, a plăcut numeroșilor spectatori. În vervă deosebită, jucătorii români au acționat combinativ în atac, s-au apărat cu dîrzenie în momentele dificile și au inițiat contraatacuri periculoase la poarta adversă. Punctele echipei noastre au fost realizate de **G. Szabo** (2), **Fl. Sgincă**, **Varga** și **Kalamar**. Reprezentativa țării noastre a jucat în următoarea formație: Crișan (Dumitraș) — Varga, Șcheau — Ioniță, P. Sgincă — Făgăraș, Fl. Sgincă — Szabo, Kalamar, Pană — Gheorghiu, Iordan, Ștefanov — Basa, Huțanu, Mihăilescu.

Miercuri (n.r. azi) are loc întîlnirea revanșă.

VICTORII SCONTATE ÎN PRIMA ETAPĂ A TURULUI DE SALĂ AL CAMPIONATULUI FEMININ DE HANDBAL

Handbalul feminin și-a reluat ieri activitatea. În sala Floreasca, cele 10 divizionare A și-au disputat meciurile etapei a XIII-a, „serialul" urmînd să continue azi și mîine cu alte zece partide încadrate în etapele a XIV-a și a XV-a. Noul sezon competițional are, după cum se știe, o importanță deosebită pentru handbalul nostru feminin. Este anul campionatului mondial din Olanda (echipa națională și tehnicienii ei și-au propus cucerirea unei medalii

Programul de azi: ora 15 **Confecția București — Textila Buhuși,** ora 16,10 **C.S.M. Sibiu — Mureșul Tg. Mureș,** ora 17,20 **Constructorul Timișoara — Rulmentul Brașov,** ora 18,30 **I.E.F.S. — Universitatea București,** ora 19,40 **Universitatea Timișoara — Voința Odorhei.**

la confruntarea supremă) și al unei disputate ediții a C.C.E. (Universitatea Timișoara, campioana României, tintește trofeul). Prin această prismă este privit turneul de sală de numeroșii antrenori și tehnicieni prezenți în tribunele de la sala Floreasca, de membrii federației.

RULMENTUL BRAȘOV — C.S.M. SIBIU 19—10 (5—5). Deși adversara nu i-a pus probleme deosebite, Rulmentul Brașov și le-a creat singură. După ce au început bine meciul (conduceau cu 4—0 în min. 15), putîndu-li-se reproșa doar ritmul lent în atac, brașovencele au încîlcit apoi jocul, au pierdut copilărește mingi dînd pase la adversar și au lăsat inadmisibile breșe în apărare. Urmarea: sibiencele au egalat (min. 22, 4—4) și le-au ținut în șah pînă la sfîrșitul reprizei. În partea a doua Rulmentul a evoluat la valoarea sa reală. Au marcat: **Oancea (8), Nako (5), Allies (5)** și **Șerb** pentru Rulmentul, **Birthelmer (4), Trandafir (3), Brezae, Barbu** și **Aftenie** pentru C.S.M. Sibiu. Au condus: **I. Covaci** și **Gh. Nenciu** (ambii din București).

Bine angajată pe semicerc, Furcoi („U" București) aruncă la poartă cu toată opoziția lui Șerban (Textila Buhuși)

Foto : V. BAGEAC

UNIVERSITATEA BUCUREȘTI — TEXTILA BUHUȘI 17—10 (10—3). Pentru valoroasa și experimentata echipă bucureșteană, liderul clasamentului, tînăra formație din Buhuși a constituit o pradă ușoară. Deși a jucat cu portarul de rezervă (handicap considerabil pentru o formație de handbal) Universitatea a condus confortabil majoritatea timpului (min. 24: 10—2, min. 29: 13—4, min. 42: 16—6) grație unor atacuri bine organizate, eficacității Simonei Arghir și apărării fără cusur, în care Aneta Schramko a fost vioara întîi. Au marcat: **Arghir (7), Furcoi (3), Ibadula (3), Schramko (3)** și **Dobîrceanu** pentru Universitatea, **Seidner (4), Agoroaie (3), Șerban (2)** și **Vieru** pentru Textila Buhuși. Au arbitrat: **I. Dobre** și **H. Boschner** (ambii din Brașov).

I.E.F.S. — CONSTRUCTORUL TIMIȘOARA 12—7 (5—4). Meci cîștigat cu destulă dificultate de studente, care nu reușesc încă să alcătuiască o formație de perspectivă, cu stil propriu de joc. S-ar fi putut petrece chiar o mică tragedie dacă timișorencele n-ar fi ratat în momentele decisive trei aruncări de la 7 m și dacă Franz n-ar fi fost, în mod justificat, eliminată de două ori. În min. 38 I.E.F.S. conducea cu 7—6 și Constructorul ataca vehement. Dar forma bună a Irinei Naghi și

Hristache NAUM

(Continuare în pag. a 4-a)

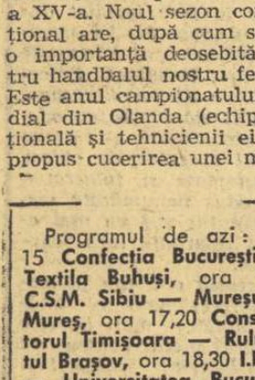

În pagina a 2-a, astăzi:

Numărul 3 — GHEORGHE BERCEANU

- De două ori campion al lumii
- Campion al Europei
- Neinvins de trei ani

ÎN PAGINA a IV-a

LUMEA AȘILOR RACHETEI

așa cum a fost văzută de-a lungul sezonului internațional 1970 de un mare jucător de tenis

Maestrul emerit al sportului

ION ȚIRIAC

prezintă primul articol din seria consacrată așilor tenisului românesc

— ILIE NĂSTASE și ION ȚIRIAC —

evoluînd pe marile courts-uri ale lumii

Azi: Circuitul „indoor" american

AGENDĂ SPORTIVĂ INTERNAȚIONALĂ STUDENȚEASCĂ 1971

Importante manifestări organizate sub egida Federației Internaționale a Sportului Universitar

Deși socotit an de tranziție (pentru faptul că nu prevede nici o Universiadă) anul 1971 este bogat în acțiuni internaționale organizate sub auspiciile F.I.S.U. De asemenea, participarea tot mai activă a U.A.S.R., membră fondatoare a F.I.S.U., în activitatea acestei federații se concretizează în 1971 prin organizarea și în țara noastră a unor manifestări sportive studențești internaționale.

— Programul F.I.S.U. în anul 1971 debutează cu turneul internațional universitar de tenis de masă ce va avea loc la București între 5 și 11 februarie. Numărul mare de țări înscrise — 20, reprezentînd 4 continente — face din acest turneu un adevărat campionat mondial studențesc.

— Între 13 și 16 februarie va avea loc la Londra o ședință a C.E. al F.I.S.U. care va discuta stadiul pregătirilor pentru Campionatul Mondial Universitar de Handbal, al viitoarei Universiade de iarnă din 1972, al turneul mondial universitar de fotbal de la București, din iulie 1972.

— Pentru sfîrșitul lunii februarie este programată ediția a II-a a turneului de atletism pe teren acoperit. Gazdă: Sofia.

— În luna martie, în stațiunea de iarnă Lake Placid din S.U.A., locul de desfășurare a viitoarei Universiade de iarnă, se organizează un concurs internațional studențesc de schi.

— Între 3 și 11 aprilie va avea loc în Cehoslovacia al IV-lea Campionat mondial universitar de handbal, la care s-au înscris echipe din 16 țări. Competiția are o importanță deosebită pentru țara noastră care va încerca din nou (sperăm că va și izbuti), să intre în posesia titlului mondial, pierdut cu 2 ani în urmă.

— La sfîrșitul lunii aprilie toate oficialitățile mișcării sportive studențești internaționale se vor reuni la București în cadrul unei ședințe a Comitetului Executiv al F.I.S.U., care va discuta problemele viitoarei adunări generale.

— În zilele de 8 și 9 septembrie vor avea loc la Ma-

(Continuare în pag. a 3-a)

O zi la Poiana Brașov, cu Ivăncescu și ceilalți

CINE CÎȘTIGĂ TOTUL ACASĂ, A LUAT... TITLUL!

Sus, în Poiană, antrenamentul Steagului roșu se terminase și Valentin Stănescu se grăbea să-și aprindă o țigară.

Trage un fum. Încă unul.

— Știu eu dacă avem vreo șansă să ieșim campioni?! Anul ăsta o să fie „nuntă" mare: toată lumea promite să cîștige titlul, dar titlul nu-i decît unul!

— Și dumneata ce zici?

— Eu nu zic nimic, eu socotesc: dacă ai terminat turul cu 16 puncte, ai încă șanse să vii, la sfîrșit, pe primul loc. Asta ar însemna că jumătate din echipe pot visa peste iarnă coroana de campion.

— Să vă aduc aminte că Steagul roșu are 18 puncte?!

— Știu. Și mai știu că în retur jucăm 8 meciuri acasă, și asta nu-mi place!

— ?!

— Păi cum să-mi placă, frate, dacă în tur am strîns 9 puncte pe terenuri străine, iar la Brașov abia am reușit să înscriem cîteva goluri...

Țigara s-a terminat, cu o repeziciune de nebănuit. A-

- **Valentin Stănescu: „Anul ăsta o să fie nuntă mare: toată lumea promite să cîștige titlul!"**
- **„Noutățile" Albu și Răduț au intrat în ritm**
- **Ivăncescu: „Îmi urez să joc în echipa națională și să... mă însor!"**
- **Nicolae Proca se teme de toate echipele!**

murgul coboară peste Poiană, prelungit parcă pe zăpada fosforescentă.

— Lăsînd de-o parte toate rațiunile și ignorînd modestia, cine credeți că va cîștiga campionatul?

Rîde, și are un rîs spectaculos, de bătrîn lup de mare.

— Ei, ai vrea să-ți spun Steagul roșu?! Ai vrea, știu eu, dar n-am să-ți spun. Mă gîndesc la Dinamo, dar ceva mă împiedică să mizez totul pe mîna bucureștenilor. Știi ce? Eu am convingerea că soarta campionatului se va decide acasă — da, în meciurile jucate pe teren propriu. Cine cîștigă totul acasă, a... luat Roma! Vezi, de-asta aș înclina spre o provincială!

— Cum ar fi?

— Ce-ai zice de Craiova?! Ei bine, am impresia că oltenii au drumul cel mai scurt spre titlul de campion...

Îmi spune apoi că va tre-

Ovidiu IOANIȚOAIA

(Continuare în pag. a 3-a)

Lipsa de zăpadă este o mare dificultate în activitatea de pregătire și competițională a schiorilor noștri. Chiar și în aceste condiții vitrege, coboritorii de la Dinamo se antrenează intens sub conducerea maestrului sportului Kurt Gohn.
(Citiți în pag. 2 rubrica de schi)
Foto : Dragoș NEAGU

ADUNAREA ACTIVULUI DE BAZĂ AL CLUBULUI RAPID

Ieri după amiază, în sala de festivități a direcției regionale Căi Ferate București, a avut loc adunarea activului de bază al clubului Rapid. La lucrările adunării au participat tovarășii **Paul Cojocaru**, prim-secretar al Comitetului de partid al sectorului 8, **Alexandru Filioreanu**, adjunct al șefului Departamentului Căilor Ferate din Ministerul Transporturilor, **Marin Birjega**, vicepreședinte al Consiliului Național pentru Educație Fizică și Sport, **Tudor Vasile**, președinte al Consiliului Municipal pentru Educație Fizică și Sport, membri ai consiliului clubului și ai birourilor de secții, antrenori și sportivi fruntași ai clubului.

Președintele clubului Rapid, **Petre Capră**, a prezentat darea de seamă asupra activității depuse în perioada ce a trecut de la conferința precedentă după care a fost expus raportul comisiei de revizie, urmate de discuții.

Au fost apoi desemnate organele de conducere ale clubului și adoptat un plan de măsuri și de obiective de performanță pentru perioada 1971-1973.

Ca președinte al clubului a fost desemnat, în continuare, tovarășul **Petre Capră**.

Bloc-notes

Eroata nu e o rușine, ci o operație științifică de corectitudine. Vă propunem, așadar, în domeniul educației fizice și al sportului, să nu mai pomenim de **întărirea** *sau* **dezvoltarea**, *sau* **ameliorarea** *sănătății, ci numai de* **menținerea** *ei, pentru că sănătatea e una, indivizibilă și inviolabilă, cum spun constituțiile. Diminutivul la sănătate nu există și oricum ar fi ridicol ceva în genul lui „Sănătuță" !!*

VICTOR BANCIULESCU

BUNII GOSPODARI NU UITĂ SPORTUL

Gospodarul care vrea să-și merite numele nu se mulțumește să ridice casa pînă la căpriori, ci o înconjoară cu acareturile trebuincioase și sădește o floare în grădina din față. Chiverniseala bunurilor noastre — mai ales de cînd sînt cu adevărat ale noastre, ale poporului — se face cu grijă de stăpîn, cu rigoare de economist și cu gust de artist. Nicăieri mai bine nu se poate judeca creșterea continuă a nivelului de viață materială și spirituală a poporului nostru decît în domeniile edilitar-gopodăresc și social-cultural. În aceste domenii se întrevăd nu numai realizările importante de pînă acum, ci și imensele rezerve, imensele posibilități de ameliorare care ne stau la dispoziție. În aceste domenii se probează cantitatea și calitatea aportului fiecărei unități administrative a țării. Contribuția cetățenilor, a comunelor și orașelor, a județelor, reprezintă într-un singur tot măsura progresului general al țării.

Ieri a fost dată publicității — potrivit unei tradiții onorante în viața județelor noastre — o **Chemare către toate consiliile populare, către toți oamenii muncii din municipiile, orașele și comunele Republicii Socialiste România, lansată de Consiliul popular al județului Neamț.** Exprimînd voința unanimă a cetățenilor din județ, chemarea la întrecere patriotică subliniază, pe capitole, angajamentul de a realiza în mod exemplar sarcinile pe 1971 și de a îndeplini peste prevederile planului, o serie de obiective.

Cu satisfacție semnalăm că și de astă dată, atunci cînd iau în discuție buna gospodărire și continua înfrumusețare a localităților lor, **edilii, deputații și cetățenii, toți oamenii muncii din perimetrul administrativ, încep să-și propună din ce în ce mai multe și utile obiective sportive și turistice.** Este evident că sănătatea populației, educația fizică în special a generațiilor tinere și mișcarea în aer liber, regeneratoare, combătînd sedentarismul și bolile civilizației moderne, — toate acestea nu lasă indiferenți pe gospodarii zilelor noastre.

În chemarea lor, nemțenii se angajează să execute prin muncă patriotică, printre alte lucrări edilitar-gospodărești, **trei baze sportive orășenești, 130 de baze sportive simple în mediul rural și numeroase spații și zone verzi.** Se va îmbunătăți fără îndoială și baza materială sportivă a școlilor. Iar activității turistice i se dă o atenție deosebită, prin îmbunătățirea căilor de acces, marcarea traseelor etc.

Iată atîtea țeluri pilduitoare la care probabil toate județele țării se vor lăsa angajate, în funcție de specificul local.

În entuziasmul constructiv generat de măreața operă de edificare a societății socialiste, gospodarii județelor iau ca aliat și sportul. Ei pun o floare în grădina din față.

I. MITROFAN

La Poiana Brașov, fotbaliștii Steagului roșu — surprinși de fotoreporterul nostru Theo MACARSCHI — în timpul exercițiilor de gimnastică, executate dis de dimineață...

Laureații anului sportiv 1970

Numărul 4 – VALERIA BUFANU

La desemnarea Valeriei Bufanu pe locul patru în clasamentul celor mai buni sportivi români ai anului trecut, cititorii ziarului „Sportul" au avut, desigur, în vedere suita de succese cu care atleta a încheiat sezonul competițional 1970, numeroasele recorduri pe care ea le-a înregistrat cu diferite prilejuri, contribuția ei la punctajul general al echipei reprezentative feminine. Într-adevăr, ca să pornim de la acest ultim criteriu de apreciere, se cuvine să consemnăm că anul trecut Valeria Bufanu a determinat, în bună măsură, schimbarea raportului de forțe în întîlnirea de la Pitești dintre formațiile României și Poloniei. Cu acel prilej rapidista a totalizat 15,5 din cele 72 puncte ale echipei, obținînd victorii aplaudate la 100 m, 200 m și 100 mg.

Dar toate aceste izbînzi aparțin de acum... trecutului și Valeria Bufanu este cea dintîi care știe că o „carte de vizită" oricît de ornată ar fi nu valorează mai nimic atunci cînd este vorba de alte și alte concursuri. De aceea, de mai multe săptămîni ea a pornit la o serioasă pregătire fizică generală, avînd ca obiective pentru acest an, completarea actualului palmares de succese cu noi victorii în campionatele țării, la Jocurile Balcanice și la diferitele concursuri internaționale la care va participa, cu îmbunătățirea, între altele, a recordului mondial al probei de 200 m garduri și cu o medalie la campionatele europene din august, de la Helsinki. De prisos să mai spunem că 1971 reprezintă pentru Valeria Bufanu un an de maximă importanță, dată fiind apropierea lui imediată de ediția jubiliară, a XX-a, a Jocurilor Olimpice de vară.

Și așa cum se pregătește, cu ambiția care-o caracterizează, sîntem convinși că în decursul acestui sezon Valeria Bufanu va oferi multe ocazii să se vorbească laudativ despre victoriile și de recordurile ei.

Romeo VILARA

- S-a născut la Bacău, la 7 octombrie 1946
- Înălțime 170 cm, greutate 59 kg.
- Face parte din clubul Rapid București
- A început să practice atletismul în anul 1960 la Bacău, sub îndrumarea antrenorului Ion Butnaru.
- În prezent este antrenată de profesoara Eveline Tudorache
- Evoluția performanțelor sale:

	100 m	200 m	100 mg	200 mg	lungime	pentatlon
1960	—	—	12,4*	—	—	—
1961	12,7	—	12,2*	—	5,22	—
1962	12,7	—	11,7*	—	5,25	—
1963	12,9	26,8	11,6*	—	5,21	—
1964	13,0	—	11,5*	—	5,20	—
1965	—	—	11,6*	—	5,37	—
1966	—	—	11,9*	—	—	—
1967	—	—	10,8*	—	5,51	—
1968	—	24,5	10,6*	—	5,99	—
1969	12,2	—	13,5	27,3	6,11	—
1970	11,6	23,5	12,9	25,9	6,25	4826

*) — rezultate înregistrate pe 80 mg.

- De-a lungul anilor a cîștigat numeroase titluri de campioană republicană la junioare și la senioare, a stabilit mai multe recorduri republicane, a participat la zeci de concursuri internaționale. Anul trecut, de pildă, a fost campioană a țării la 100 m, 100 mg și pentatlon și a corectat de 11 ori recordurile naționale la 5 probe, între care 4 olimpice.
- În prezent, deține următoarele recorduri: 200 m — 23,5 s (egalat), 100 mg — 12,9 s, 200 mg —25,9 s, pentatlon — 4 826 p și în sală: 50 mg — 7,2 s și 60 mg — 8,4 s. Face parte, de asemenea, din echipa care a realizat recordul republican de 45.8 s la 4x100 m.

NU SE CÎȘTIGĂ O MEDALIE CÎT AI BATE DIN PALME!...

(Urmare din pag. 1)

căruia au trecut atîția campioni ai patrulaterului. Imi spune că are în pregătire — ajutat de colegii săi, Crișnic, Bătrîn și Pavel — cele două loturi de lupte, libere și greco-romane, vreo 70 de sportivi, împărțiți în două grupe de antrenament: „consacrații" și „speranțele"...

Îi povestesc întîmplarea de la teleferic, și surprinderea mea are parcă darul să-l amuze:

— Așa-i în fiecare zi! De jos, dăm startul, ca la cros, și fiecare o apucă pe unde știe. Totul e să ajungă sus în timpul cel mai scurt. Acolo îi așteaptă tricouri uscate, un ceai, o baie cu... zăpadă și o cursă înapoi!

In aceeași zi după-amiază, la sală.

Intr-un colț, cîțiva luptători mai tineri — Boțilă, mi se spune, Szabo, Păun — fac exerciții cu haltere, exerciții „modelate, din poziție de întrecere, în efort anaerob", cum îmi șoptește doctorul Nicolae Ploieșteanu.

In fața mea, Martinescu lucrează la manechin, adică se repede la bietul om din plastic și-l culcă cu umerii pe saltea, îl scoală — totul în interval, nemilos, a numai 5 secunde! — și se năpustește din nou asupra lui, și figura se repetă, se repetă parcă la infinit.

Chipul luptătorului e încordat. Mușchii lui stau să plezniască. Sudoarea dă pieptului un luciu aparte, metalic, iar manechiul — mulaj de mărimea unui om obișnuit — pare în mîinile lui o biată păpușă, inofensivă și stingheră.

Din cînd în cînd, mai ales la exercițiile cu vartener, intervin antrenorii, dau sfaturi, corectează...

— Pentru ce vă pregătiți? — întreb, și maestrul Corneanu mă lămurește:

— In septembrie anul acesta, exact cu un an înaintea Jocurilor Olimpice, au loc campionatele mondiale din Bulgaria, unde intenționăm să prezentăm echipe complete, la „libere" și la „greco-romane".

Se aude un fluier. Antrenamentul — oficial — s-a sfîrșit. Vreo douăzeci de luptători părăsesc sala, alții cam tot atîția — zăbovesc deasupra saltelelor, pentru a mai executa un „tur de cap"...

Îl întreb pe antrenorul Corneanu ce speră de la Jocurile Olimpice, și-mi răspunde că „Berceanu are șanse aproape sigure să cîștige medalia de aur".

— Și ceilalți?

— Baciu și Martinescu „merg" și ei spre prima treaptă a podiumului, iar Iorga, Albu și Coman au posibilități să aducă puncte prețioase pentru echipa României.

Sala e goală, ieșim. Cei patru antrenori ai lotului merg unul lîngă altul...

Trag cu urechea...

— Ce bine-ar fi să ningă! Tăcere. Apoi:

— Da. Băieții ar munci mai mult să ajungă sus. Acum nu-i cine știe ce mare lucru... Ce bine-ar fi să ningă!

...Comentariile mi se par de prisos.

— In ceea ce privește „noul val"...

Zîmbește, termenul nu i se pare prea fericit: un luptător are nevoie de multă experiență, la lupte nu se cîștigă o medalie cît ai bate din palme.

— Ei bine, Ion Păun, Mihai Nicolae sau Marin Dumitru, toți de la „greco-romane", vor amenința serios pozițiile „senatorilor", putînd fiecare dintre ei să ne reprezinte țara la Jocurile Olimpice.

„Morișca" luptătorilor: antrenorul Ion Corneanu, în mijloc, și sportivii, într-o alergare parcă fără sfîrșit...

EXAMENE DE AVANSARE A ANTRENORILOR

Sectorul de pregătire și perfecționare a cadrelor, din Consiliul Național pentru Educație Fizică și Sport, aduce la cunoștința celor interesați datele cînd vor avea loc examenele pentru avansarea antrenorilor:

1. Examenele vor avea loc în anul 1971, în perioada 1—13 martie, după cum urmează:

● 1—6 martie pentru antrenorii de atletism, box, călărie, ciclism, fotbal, gimnastică, handbal, lupte, natație, caiac-canoe, canotaj, rugby, scrimă, tenis de cîmp, tir și patinaj.

● 8—13 martie pentru antrenorii de alpinism-turism, aviație sportivă, baschet, haltere, hochei, moto, oină, popice, șah, schi, bob, volei, tenis de masă, judo și modelism. Ele se vor desfășura la Institutul pentru Educație Fizică și Sport din București, str. Maior Ene nr. 12. Dosarele cu actele necesare pentru înscrierea la examene vor fi înaintate federațiilor pînă la 16 ianuarie 1971.

2. Examenele pentru calificarea ca antrenor a absolvenților institutelor de învățămînt superior, indiferent de specialitate, vor avea loc în perioada 12—14 aprilie în centrele ce vor fi anunțate ulterior. Dosarele cu acte, pentru înscrierea la examene, vor fi înaintate Sectorului pregătirea și perfecționarea cadrelor din cadrul C.N.E.F.S. pînă la 1 martie 1971.

Instrucțiuni detaliate cu privire la organizarea și desfășurarea examenelor de avansare și calificare a antrenorilor au fost trimise C.J.E.F.S.-urilor, unde cei interesați le pot consulta.

LA FIECARE SFÎRȘIT DE SĂPTĂMÎNĂ, ÎN EXCURSIE

Bucurîndu-se de unele facilități privind transportul pe calea ferată (cu permise) și cu autobuzul propriu, muncitorii uzinelor de utilaj chimic și reparații material rulant pleacă la fiecare sfîrșit de săptămînă în excursii. Drumețiile, dorința de destindere după o săptămînă de muncă intensă, au intrat de mulți ani în tradiția membrilor asociației sportive Grivița Roșie, asociație care tutelează — pe linie de sport — ambele uzine. Excursiile la munte, la mare sau la pădurile din vecinătatea Capitalei au atins în anul 1970 o cifră remarcabilă: 44. Organizate prin intermediul O.N.T. și Comisiei de turism a Consiliului municipal al sindicatelor (care asigură reducerea cu 50 la sută a transportului), acțiunile turistice se bucură de o participare tot mai largă (2244 de salariați, anul trecut), ele fiind totodată prilejuri de a participa la diferite întreceri sportive ad-hoc. Foarte apreciate sînt, de pildă, concursurile de orientare turistică la Brănești, Snagov, cele de schi și săniuș, la Predeal și Poiana Brașov, materialele sportive (mingi, schiuri, săniuțe) fiind puse la dispoziție de asociație. Toate aceste acțiuni sînt conduse de secția de turism a asociației grivițene, secție veche ca și cea de rugby — ne spune secretarul acesteia, tov. Ion Gheorghe.

Dar, de organizarea excursiilor se ocupă temeinic și comisia de turism de pe lîngă Comitetul U.T.C. Este o concurență în sensul bun al cuvîntului, între organizația de tineret și asociația sportivă **„Între activitățile noastre, de educare a tineretului,** e de părere tov. **Pîrvu Chiriță,** secretarul Comitetului U.T.C. de la Uzina mecanică de material rulant. **excursiile, drumețiile, predomină. Uteciștii noștri au vizitat în 1970 Uzina de fire și fibre sintetice de la Săvinești, uzinele de tractoare Brașov, Hidrocentrala de pe Argeș, nelipsite fiind din itinerariul nostru localitățile Bușteni, Sinaia și Predeal. Din fondurile organizației și din valorificarea fierului vechi, ne-am procurat numeroase materiale și echipament sportiv, pentru că — trebuie știut — absolut toate acțiunile turistice constituie excelente prilejuri de a practica sportul, bineînțeles fără pretenții de performanță".**

Și la Uzina de utilaj chimic, apreciază tov. **Nicolae Tihan,** secretarul Comitetului U.T.C., **acțiunile turistice sînt foarte căutate de tineri.** Cu excepția lunilor octombrie și noiembrie, **în toate celelalte am organizat excursii pentru tineri la Pîrîul Rece, Predeal, Costinești, Gîrbova etc., întrecerile de schi, săniuțe, înot fiind îndrăgite de uteciști. Intenționăm să dăm un impuls și mai mare excursiilor, în 1971, deoarece organizația noastră își va cumpăra un autobuz, cu care vom putea merge pe traseele pe care le vom stabili noi".**

K. C.

ANTRENAMENTUL TELECRONICARULUI

Ce face un telecronicar sportiv — iarna, cînd telesportul îi dă pacea albă și confortabilă a cîtorva sărituri cu schiurile de pe trambulină? E frumos, liniștitor, foarte estetic, dar prea-i artă pentru artă, chiar dacă transmisiile sînt excelente — mai ales aceea din Austria — chiar dacă Epuran ne aduce competența sa în comentarii, încrîncenarea luptei e văzută prea de sus, prea de departe, fiindcă nu se poate altfel. Spectacolul e prea individual, zborul are poezia lui, dar îi lipsește proza și de aceea nu atîtă, nu captează și a doua zi, trecînd prin băcănii, tutungerii și simigerii, la o bere, nu auzi și nu vezi oameni luîndu-se de piept sau de cap pentru Jiri Raska și norvegianul acela fantastic. E adevărat că nici nu avem cultură hivernală. N-o să ne omorîm pentru „care-i mai bun: Basa sau Florescu?" Specialistul „Luceafărului" în sport, suplinitor al nu știu cîtelea, căci cu suplinitorii ăștia e precum cu faraonii — dar și el om de talent, nici vorbă, fiindcă nici un scriitor sportiv la noi nu e lipsit de talent, orice s-ar spune — mă întreb mai zilele trecute semi în glumă, semi serios, că cum vine în hochei „duritate inutilă" și „degajare interzisă". Glumele au și ele fondul lor, o bază — altfel nu le faci. Nimeni nu va face bancuri în România pe tema ofsaidului sau cornerului. Astea-s elemente de bază în cultura noastră și noi avem respect față de cultura noastră... Tot așa, apropo de glume, săptămîna trecută, atît de agreabilul cronicar Valeriu Mironescu, acest Eliott Ness al fotbalului nostru, se încrunta — fără ură, desigur — că de ce în fanteziile mele de sfîrșit de an l-am numit antrenorul național de fotbal și nu al național de handbal în 7? Păi ce fantezie ar fi să fii antrenorul național de handbal? Asta ar fi realism din ăl mai gros! Visul unei nopți de iarnă e să fii în locul lui Angelo! Aia aiureală, aia sinucidere, aia fantezie la gura sobei...

Și atunci, ce face telecronicarul — sătul de glume și mai ales de ironii — căci nenorocirea ironiilor constă în aceea că nu pot fi explicitate și riscă a fi înțelese mereu bram-

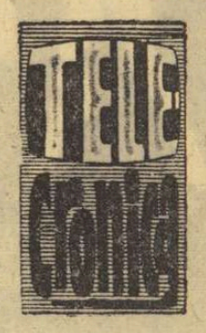

bur... (...) sori, la care voi răspunde în curînd, care mă întorc pe o parte și pe alta, ca pe grătar, pentru că „m-am luat" de Topescu. Formidabil de adorat e omul acesta în țară. Atît de adorat încît nimeni nu vrea să facă deosebirea între o ironie tandră și o înjurătură grosolană, ceea ce subsemnatul n-a practicat niciodată și nu va practica...). Atunci, telecronicarul face gimnastică de dimineață: fandări, flexiuni, alergări pe loc, poate răsare busuioc...! Adică, se antrenează pentru marele sezon de stat în fotoliu. Numără genuflexiunile, ascultă bătăile inimii — căci mai ales de inimă va avea nevoie. Își ia și tensiunea. Face și testul Cooper (deși eu personal nu știu ce-i aia...). În timpul mișcărilor, cît bate mătănii laice, își face și critica și autocritica. Mai ales autocritica: de ce nu a scris nimic despre retrospectiva lui Topescu pe anul '70? de ce nu și-a spus părerea despre portretul lui Dinu, realizat de Tiberiu Vătășescu? de ce nu a scris despre Năstase, în viziunea lui Schefer? Nu cumva pentru că i-au plăcut? Nu cumva s-a dezobișnuit să scrie despre ce-i place? Nu cumva a căzut pe panta negativismului? Și dacă da, care e rădăcina, tovarășe? Aici, oricîte flexiuni fac, nu găsesc răspuns. Niciodată n-am fost tare la capitolul „rădăcini". Chiar și la dentist, am făcut pe dracu-n patru să-mi salvez rădăcinile. Dar cea mai cumplită întrebare rămîne aceasta: cum de l-am omis pe Mocanu, cînd am scris că Petrolul e pe un loc fruntaș, fiindcă nu dă oameni în națională? Unde mi-a fost capul? Mocanu e om de uitat? Bat mătănii la sol și un gînd obscur mă face să cred că Mocanu și suporterii lui vor interpreta aceste mișcări de gimnastică drept temenele pentru o tardivă iertare...

Iar săptămîna viitoare — dacă nu va fi nimic din cele promise, ca de pildă reluarea marelui film de dragoste R.F.G. — Italia — plec și eu cu voia redactorului-șef în turneu peste hotarele Bucureștiului — la Sinaia sau la Paris, văd eu, la Chitila, unde mă decid. Ce, eu nu sînt om?

BELPHEGOR

— BOX —

Cei mai buni 5 pugiliști amatori europeni ai anului 1970

În anul care a trecut au fost consemnate numeroase și importante confruntări pugilistice internaționale, ca de pildă turneul din Olanda, cel de la Berlin, Dinamoviada, Balcaniada, campionatele naționale ale diferitelor țări, campionatele europene de tineret de la Miskolc și alte competiții care au constituit criteriile de alcătuire a clasamentului celor mai buni 5 pugiliști europeni, de la categoria semimuscă la categoria grea. Este interesant de arătat că, spre deosebire de ultimii 10 ani, în clasamentele întocmite de noi, ca și în cele întocmite de presa străină, la diferite categorii, figurează numele a 10 pugiliști (mai mulți ca niciodată) de pe meleagurile patriei noastre. Pentru prima oară apar în aceste clasamente numele lui G. Pometcu, Aurel Mihai, P. Nedelcea și A. Iliescu. Felicitări! Ne bucură că semimuscа Aurel Mihai se află pe primul loc în Europa, la fel ca și C. Cuțov, campionul european al semiușorilor, care a trecut cu succes la cat. ușoară. L-am preferat pe C. Cuțov, redutabilului Kulej, deoarece campionul nostru nu a pierdut nici un meci de la J.O. 1968 încoace. În timp ce Kulej nu a avut nici o activitate, anunțînd la un moment dat că se retrage din activitatea competițională. Fără îndoială, ca urmare a insuccesului din cadrul turneului de la Berlin, reprezentantul nostru V. Silberman a pierdut locul doi la „semimijlocie", în dauna tenacelui maghiar L. Kajdi. Ciucă, deși a pierdut accidental la Berlin, se menține în clasament, avînd, ca și I. Monea, circumstanțe atenuante. Nu l-am inclus în clasamentul primilor „5" pe campionul european A. Dumitrescu, preferindu-l pe G. Pometcu, care are meritul de a fi cîștigat turneul de la Berlin și de a-l fi învins nu numai pe polonezul Golonska, ci și pe Schultze (R.D. Germană). O mențiune pentru combativul nostru I. Covaci, care cu mari sacrificii, și-a menținut poziția în competiția categoriei. Greul sovietic Saroian, care l-a învins pe Alexe, a primit votul celui mai bun boxer „plus 81 kg" din Europa. Alexe, în declin de formă, nu s-a putut menține lider, mai ales că a pierdut și în fața lui Pandov.

10 boxeri români printre ei!

cat. semimuscă

1. **AUREL (România)**
2. Gedo (Ungaria)
3. Semionov (URSS)
4. Rozek (Polonia)
5. Weinhold (R.D.G.)

cat. muscă

1. **ZAPOROJEȚ (U.R.S.S.)**
2. CIUCĂ (România)
3. Khaloufi (Franța)
4. Skrzypczak (Polonia)
5. Freistadt (R.F.G.)

cat. cocoș

1. **BADARI (Ungaria)**
2. Melnikov (U.R.S.S.)
3. Cosentino (Franța)
4. Kokoszka (Polonia)
5. **POMETCU (România)**

cat. pană

1. **SOKOLOV (U.R.S.S.)**
2. Richardson (Anglia)
3. **NEDELCEA (România)**
4. **J. Kovacs (Ungaria)**
5. **Prochon (Polonia)**

cat. semiușoară

1. **HROMOV (U.R.S.S.)**
2. Orban (Ungaria)
3. Tatar (Turcia)
4. Hess (R.F.G.)
5. **ILIESCU (România)**

cat. ușoară

1. **CUȚOV (România)**
2. Kulej (Polonia)
3. V. Frolov (U.R.S.S.)
4. Vujin (Iugoslavia)
5. Beyer (R.D.G.)

cat. semimijlocie

1. **MAIER (R.F.G.)**
2. Kajdi (Ungaria)
3. **SILBERMAN (România)**
4. Wolke (R.D.G.)
5. Abdrahmanov (U.R.S.S.)

cat. mijlocie mică

1. **TREGUBOV (U.R.S.S.)**
2. Kottysch (R.F.G.)
3. Belici (Iugoslavia)
4. **I. COVACI (România)**
5. Stachurski (Polonia)

cat. mijlocie

1. **BRAUSKE (R.D.G.)**
2. Juskavicius (U.R.S.S.)
3. Parlov (Iugoslavia)
4. Lemesev (U.R.S.S.)
5. Hebel (Polonia)

cat. semigrea

1. **KARATAȘEV (U.R.S.S.)**
2. **MONEA (România)**
3. Fabich (Polonia)
4. Schlegel (R.D.G.)
5. Facchinetti (Italia)

cat. grea

1. **SAROIAN (U.R.S.S.)**
2. **ALEXE (România)**
3. Pandov (Bulgaria)
4. Vukusic (Iugoslavia)
5. B. Anders (R.D.G.)

8, 9, 10... out!

● *În sala sporturilor de la Floreasca, pe podiumul de onoare al laureaților, am aplaudat și prezența a doi profesori de pugilat și a unui ex-campion la categoria grea. La sfîrșitul carierei lor, înaintea pensionării, li s-a decernat titlul de antrenor emerit bucureșteanului Marcu Spakow, antrenorul care i-a făcut campioni europeni pe Gh. Negrea și pe N. Giju, și popularului „om de colț" din Cimpulung-Muscel, Cristian Panaitescu, care pe acele meleaguri a aruncat cu folos sămînța boxului. În sfîrșit, l-am revăzut și pe greul Vasile Mariuțan, astăzi antrenor al juniorilor dinamoviști, care merita și el titlul de maestru emerit al sportului. Să ne aducem aminte: în 1957, la Praga, cînd avea 21 de ani, Mariuțan, se califica în finală, iar la sfîrșitul carierei sale, l-a învins înainte de limită pe italianul Mario Baruzzi, campion european la Roma, în prezent profesionist cu 29 de victorii și nici o înfrîngere!*

● *Ne-a scris antrenorul echipei de tineret a Finlandei, Jorma Limmonen, fostul adversar a lui C. Gheorghiu (pană) la J.O. de la Roma. După ce ne-a felicitat cu ocazia noului an, Limmonen ne-a rugat să anunțăm că oricînd o echipă muncitorească din România, Metalul, Voința, etc. poate întîlni o formație finlandeză. „Îmi plac boxerii români, pe care-i apreciez ca unii dintre cei mai valoroși din lume — ne-a scris Limmonen — și dorim să să avem meciuri cu ei".*

● *Se mai găsesc și boxeri care... intră în grevă chiar în timpul meciului? Recent, în cadrul unei gale care a avut loc în Berlinul Occidental, greul Charly Graf a rămas în colțul său și a refuzat să continue partida cu Keita din Guineea. Motivul? Scuzîndu-și gestul, Graf a declarat la microfon că a semnat un contract pentru 4 reprize și nu pentru 6 cum doreau organizatorii. Acum, cazul urmează să fie elucidat la masa verde.*

Paul OCHIALBI

★ ★ ★

Se cercetează timpul de reacție la stimuli luminoși și auditivi, simpli și complecși. Subiectul cercetării: Constantin Ciucă

Foto: N. DRAGOȘ

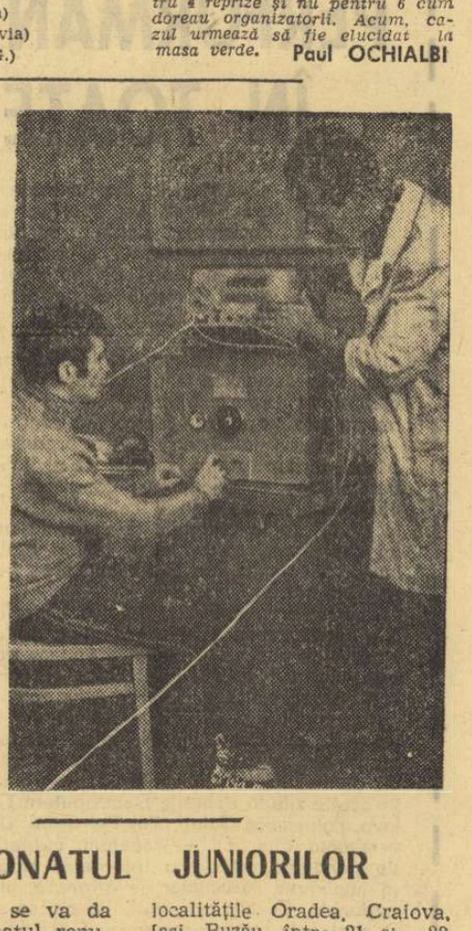

— ATLETISM —

SÎMBĂTĂ VA FI INAUGURAT SEZONUL COMPETIȚIILOR DE SALĂ

Activitatea competițională de sală a atleților bucureșteni va fi inaugurată la sfîrșitul acestei săptămîni cînd este programată etapa municipală a campionatelor de juniori. Întrecerile vor avea loc sîmbătă și duminică în sala de la „23 August".

● **BOGAT PROGRAM DE CONCURSURI**

Iată acum calendarul competițiilor programate în această sală: ● 16—17 ianuarie, campionatele de juniori I și III (faza municipală) ● 23—24 ianuarie, campionatele juniorilor II (faza municipală) ● 30—31 ianuarie, concurs studențesc ● 6—7 februarie, concurs pentru seniori și juniori I ● 13—14 februarie, campionatele republicane de seniori ● 20—21 februarie, concurs organizat de Rapid ● 27—28 februarie, concursul internațional dotat cu Cupa de cristal ● 6—7 martie, concurs organizat de Clubul sportiv școlar ● 13—14 martie, concursul dotat cu Cupa semicentenarului (etapa I) ● 20—21 martie, concursul dotat cu Cupa semicentenarului (etapa a II-a) ● 27—28 martie concurs universitar.

● **CROSUL LA ORDINEA ZILEI**

În acest an va fi acordată în Capitală o atenție deosebită competițiilor pe teren variat. Comisia de specialitate C.M.E.F.S. a recomandat cluburilor să organizeze fiecare cel puțin un concurs de cros în decursul acestui an. Săptămînile următoare vom putea asista la crosurile organizate de Progresul, Rapid, Dinamo și Metalul și care vor constitui ocazii prețioase de pregătire a alergătorilor români în vederea „Crosului Balcanic".

● **O DIVIZIE DE JUNIORI ÎN CAPITALĂ**

Comisia de atletism a municipiului București inițiază pentru sezonul concursurilor în aer liber o divizie a echipelor de juniori, la care vor lua parte formațiile: C.S. Școlar, S.S.A. II, Constructorul, Viitorul, Lic. 35 cu program de educație fizică, Progresul, Cutezătorii și Energia. În prezent, se lucrează la definitivarea regulamentului acestei competiții extrem de importante pentru atletismul bucureștean

★

La 17 februarie, va începe în Capitală un curs pentru formarea de noi arbitri. În același timp, vor fi organizate mai multe lectorate pentru ridicarea nivelului profesional al celor peste 100 de antrenori care funcționează în cadrul secțiilor de atletism ale cluburilor și asociațiilor sportive

● **ANUL ATLETISMULUI ȘCOLAR**

Preocuparea cea mai de seamă a comisiei municipale de atletism este legată de marea acțiune organizată de U.T.C. și Consiliul Național al Organizației Pionierilor — anul atletismului școlar.

La startul diferitelor concursuri vor fi prezenți elevi și eleve din peste 200 de școli generale, 60 de licee și 30 de școli profesionale.

● **CROS ȘI MARȘ LA HERCULANE**

În vacanța școlară s-au aflat la o tabără de pregătire la Herculane atleții de la A.C. Roman, C.S. Școlar București, C.F.R. Timișoara și alții din județele Caraș-Severin, Dolj, Galați. La încheierea taberei au fost organizate competiții de cros și marș, care au arătat un stadiu mulțumitor de pregătire a celor mai mulți dintre concurenți. Cîteva rezultate: MARȘ: **juniori I 6 km:** C. Rașcu (CAR); **juniori II 5 km:** Șt. Alexa (CAR); **juniori III 3 km:** G. Mușat (CSS); CROS: **Junioare II 600 m:** C. Bucătaru (CAR); **junioare III 500 m:** L. Cosma (CAR); **juniori I 1800 m:** M. Băncilă (CSS); **juniori II 1600 m:** C. Bircă (CAR); **juniori III:** Al. Ioan (CSS).

CAMPIONATUL JUNIORILOR

La 15 februarie se va da startul în campionatul republican de box al juniorilor. Etapa I se va încheia la 21 februarie, faza județeană se va disputa între 1 și 8 martie. Zonele vor avea loc în localitățile Oradea, Craiova, Iași, Buzău, între 21 și 28 martie. Finala campionatelor este programată la Cluj, între 19 și 25 aprilie, și se va disputa pe categorii de vîrstă: juniori mici și mari.

— FOTBAL —

PE AGENDA ACTUALITĂȚII

Constănțenii fac crosuri pe plajă...

Jucătorii de la Farul au efectuat luni după-amiază primul antrenament în aer liber, la care au participat toți jucătorii. Ei își vor continua pregătirile cu crosuri pe plajă, alternate cu ședințe în sală. Zilnic sînt programate antrenamente, urmînd ca luni, miercurea și vinerea să aibă loc cîte două ședințe (dimineața și după amiaza). La pregătiri participă și jucătorul Turcu, de la Metalul Tîrgoviște.

La primul apel al antrenorilor au fost prezenți **Ștefănescu, Popa, Stoica, Mareș, Antonescu, Pleșa, Chircă, Mustafa, Badea, Tănase, I. Constantinescu, N. Constantinescu, Ologu, Oprea, Caraman, Tufan, Kallo și Turcu.**

C. POPA, coresp. principal

La C.F.R. Timișoara prof. I. Ionescu, secundul lui Macri

La C.F.R. Timișoara, alături de antrenorul principal, D. Macri, va funcționa ca secund prof. Ion Ionescu.

Feroviarii participă la cîte două antrenamente pe zi. În rîndurile jucătorilor domnește o atmosferă de optimism și toți cred în salvarea echipei de la retrogradare.

P. ARCAN
coresp. principal

Dialog expres cu Ion Pîrcălab

Luni seara, pe bulevardul Bălcescu... Întîlnire neașteptată cu Ion Pîrcălab, care a profitat de scurta întrerupere a campionatului francez pentru a-și petrece sărbătorile acasă, în mijlocul familiei. Marți dimineața pleca înapoi și pornise prin oraș, împreună cu soția, pentru ultimele cumpărături.

Politețea m-a obligat la cel mai scurt dintre interviuri:

— În cîte meciuri ai jucat, la Nîmes?

— Din momentul cînd am venit în Franța, n-am mai ieșit din echipă. Am susținut 12 meciuri, nefiind notat niciodată cu mai puțin de 4 stele, ceea ce ar corespunde notei 8. Am înscris și 3 goluri.

— Am auzit că în campionatul francez angajamentul fizic este deosebit de puternic. Nu te incomodează acest lucru?

— O aripă nu este, în general, un jucător care se angajează în lupta corp la corp. Oricum, printr-o pregătire bună, îi poți face față. Și aceasta este principala preocupare a fiecărui jucător participant la campionatul francez. El este conștient că orice concesie în această direcție îi poate fi fatală. Pe banca rezervelor, 20 de tineri, poate la fel de talentați, abia așteaptă să-i ia locul. De aceea, acolo, antrenorul nu-i... păzește pe jucători. Fiecare face ce vrea. Dar fiecare știe ce trebuie să facă. Să nu mă întrebați, de pildă, cum este vinul franțuzesc. Cînd eram la București, v-aș fi putut răspunde în cunoștință de cauză. Acum, nu.

— Cum te împaci cu... arbitrii?

— Arbitrajul este corect. Și, mai ales, autoritar. Un simplu gest cu mîna, de dezaprobare, la o decizie a arbitrului, te transformă în spectator. Și nu numai la meciul acela.

— Pe ce loc este Nîmes?

— Cu trei etape înainte de sfîrșitul turului, ocupam locul 4. Trei înfrîngeri consecutive ne-au împins, însă, pe locul 9 — din 20 de echipe.

— Voinea?

— N-a jucat tot timpul, avînd o concurență pe postul lui. Dar și el se comportă bine. Într-un meci a înscris 3 goluri. Ne străduim să confirmăm — și prin evoluțiile noastre — cartea de vizită pe care și-a făurit-o fotbalul nostru, la Guadalajara.

J. B.

Sportul studențesc se pregătește la Predeal

Zilele trecute l-am întîlnit pe coridoarele Academiei de Științe Economice pe Ion Vasile, portarul divizionarei B Sportul studențesc. Se grăbea să ajungă la club, în vederea plecării la Predeal, unde studenții urmează să-și continue pregătirile de iarnă.

Reîntoarcerea în București este prevăzută pentru 20 ianuarie, în preajma primei sesiuni a examenelor, pe care toți doresc s-o promoveze cu rezultate bune. **(Pavel PEANĂ).**

C.F.R. Pașcani speră să urce în clasament

După o binemeritată vacanță, fotbaliștii de la C.F.R. Pașcani s-au reunit marți pentru reluarea pregătirilor. Despre perioada de pregătire, antrenorul Marin Alexandru ne-a relatat următoarele: **„Contez pe același lot de jucători, 18 la număr, cu care voi face antrenamente zilnice, în localitate. La începutul lunii februarie ne vom deplasa la Predeal, pentru două săptămîni. Aici vom pune accentul pe pregătirea fizică generală și specifică. La înapoierea acasă voi lucra pentru omogenizarea formației, care va susține mai multe jocuri de verificare. Dorim ca în returul campionatului să facem jocuri de bună calitate și sperăm să urcăm pe scara clasamentului seriei I a diviziei B".**

C. ENEA — coresp.

5 antrenamente pe săptămînă la Metrom Brașov

După 25 de zile de pauză, divizionara B **Metrom Brașov** și-a reluat luni pregătirile în vederea returului. În prealabil, 17 din cei 18 fotbaliști (**I. Nicolae** nu s-a prezentat încă la echipă) au efectuat un riguros control medical, fiind declarați apți pentru reluarea efortului. Întocmind programul de pregătire, antrenorul **V. Grosaru** a prevăzut 5 antrenamente pe săptămînă, care se vor desfășura atît în aer liber, cît și în sală, cu accent pe latura fizică, capitol deficitar în turul campionatului. Peste puțin timp, echipa se va deplasa la Predeal pentru 10 zile, după care antrenamentele se vor intensifica, astfel încît în ziua de 4 februarie — data disputării primei etape a **„Cupei memoriale Silviu Ploeșteanu"** — echipa să dețină o formă corespunzătoare.

Iată și lotul pe care se bazează antrenorul Grosaru: **Szalad, Smeu** (portari), **Siscă, Răuți, Bădițoiu, Grecea, Staicu, Ochea** (fundași). **Petrescu, Gabor, Roman** (mijlocași), **Ferenț, Selmesi, Furnica, Gane, Darie, Nicolae** (înaintași). Este posibilă transferarea tînărului jucător Keresztes II de la Torpedo Zărnești.

C. GRUIA — coresp. princip.

Dragoș Cojocaru — noul antrenor al Politehnicii Galați

Eugen Mladin și-a luat în primire postul la Fotbal Club

• De marți, **Politehnica Galați** are un nou antrenor. La conducerea tehnică a echipei studențești a fost numit **Dragoș Cojocaru**, fostul jucător al echipei Steaua.

• În aceeași zi, **Eugen Mladin** și-a luat în primire postul de antrenor la F. C. Galați.

T. SIRIOPOL — coresp.

Peste cîteva minute va începe antrenamentul la C.F.R. Cluj. Eugen Iordache citește planul de pregătire
Foto: V. GHERGHELI—Cluj

Dr. Șerban Florian: RECUPERAREA, MARELE SECRET — NEEXPLOATAT DE NOI — AL UNEI CONDIȚII FIZICE EXCELENTE

Dr. Șerban Florian are o îndelungată activitate în lumea fotbalistică.

A început să joace fotbal la Craiova, la juniorii Generalei. La seniori, a evoluat sub culorile lui F.C. Craiovan și C.F.R. Craiova, apoi a trecut la Telefon Club, unde a jucat pînă în 1936. Cu un an înainte, fusese cooptat în Comisia centrală sanitară de fotbal.

În 1939, a devenit medicul echipei Rapid, de care s-a despărțit în 1958. De atunci este medicul echipei de fotbal a studenților bucureșteni, Politehnica (azi Sportul studențesc). Calitățile profesionale, cărora le-a adăugat profunde cunoștințe fotbalistice, l-au impus printre cei mai apreciați medici sportivi din țară. A fost medicul diferitelor loturi naționale de fotbal (juniori, tineret, olimpic, B și A), precum și lector la școala de antrenori. O a doua pasiune a dr. Șerban Florian este boxul, fiind aproape 20 de ani membru al Comisiei centrale de box.

— V-am rugat, doctore Florian, să ne spuneți ce părere aveți despre fotbalul nostru actual și despre cel antebelic?

— Fotbalul antebelic l-aș numi romantismul fotbalului românesc. Atunci se făceau 2—3 antrenamente pe săptămînă, urmărindu-se în aceeași proporție spectacolul și rezultatul. Astăzi, fotbalul este cu totul altceva. Rezultatul primează și trebuie să ne înclinăm în fața acestei realități. Jucătorii de azi trebuie să îndeplinească sarcini duble și, de aceea, li se cere o condiție fizică mult superioară. Prin absurd, o partidă dintre națională '39 și cea '70 ar însemna — cred — o adevărată catastrofă pentru prima.

— Și, totuși — s-a constatat în confruntări internaționale — fotbaliștii noștri stau destul de slab la capitolul pregătire fizică.

— Într-adevăr. Exemplele oferite de întîlnirile susținute de echipele noastre în „Cupele europene" sînt edificatoare. Cauzele acestei situații sînt două. Una — secundară — se datorează faptului că nu se lucrează cu intensitate maximă la antrenamente. Organismul omenesc e capabil să suporte mai multe solicitări decît cele la care sînt supuși fotbaliștii noștri. De ce nu se acționează în consecință? Pentru că marele secret al obținerii și menținerii unei condiții fizice excelente nu-l constituie, totuși, antrenamentele, ci recuperarea. Or, la noi, acest capitol este complet neglijat. Recuperarea — activă, pasivă, psihică și fizică — se adresează în primul rînd... conștiinței jucătorilor. Cînd după două ore de antrenament, în care organismul e solicitat intens, în loc să te odihnești, te duci la o șuetă presărată din belșug cu vin sau bere și te culci la ore mici, toată acumularea se duce pe apa sîmbetei. ODIHNA TREBUIE SĂ FIE CEL PUȚIN EGALĂ CU ANTRENAMENTELE. Cînd raportul se schimbă în defavoarea odihnei, se produce un dezechilibru în organism, care generează oboseala fiziologică, apoi surmenajul. La capitolul recuperare trebuie trecute neapărat băile calde și reci și masajul. Dar, făcute după un program științific alcătuit, nu la voia întîmplării. Din păcate, însă, foarte mulți dintre fotbaliștii noștri fug de ele, pretextînd că sînt obositoare. Și chiar dacă le acceptă — mai mult de nevoie — majoritatea și-au luat prostul obicei ca la ieșirea de la bale să se oprească la o bere, care anulează efectele băilor și masajului. În recuperarea efortului, un alt element de mare importanță este instalația de oxigenare. Cîte echipe din divizia A au asemenea instalații? Cred că se pot număra pe degetele unei singure mîini... Vitaminizarea are, de asemenea, o însemnătate mare pentru rezolvarea recuperării efortului. Rolul vitaminelor nu trebuie exagerat, cum se face de obicei chiar de către corpul medical. Eu sînt adeptul folosirii vitaminelor în perioadele pre și post competițională. În perioada competițională ele ajută mai puțin organismul și, în plus, lasă jucătorilor impresia că sînt... dopați.

— Vă rugăm, totuși, să ne spuneți părerea dumneavoastră despre felul în care se efectuează antrenamentele la noi.

— Antrenorii noștri greșesc în ceea ce privește dozarea efortului. Sau lucrează prea mult într-o anumită perioadă, sau prea puțin. Dacă vă mai aduceți aminte, Rapidul din timpul lui V. Stănescu pornea foarte bine la începutul fiecărui sezon. Iar spre sfîrșit capota lamentabil, pierzînd astfel 3—4 titluri pe care, cu o dozare mai bună a efortului, le-ar fi cîștigat cu ușurință. Apoi, fiecărui jucător trebuie să i se stabilească un plan de antrenament ținînd cont de posibilitățile sale maxime. Trebuie să știm să-i păstrăm fiecărula anumite rezerve de energie, care să fie folosite numai în situații excepționale. Înainte de a trece la stabilirea planului de pregătire, antrenorul trebuie să apeleze la serviciile științei pentru a ști ce să ceară de la fiecare jucător. Iată de ce salut introducerea testelor anunțată de federație.

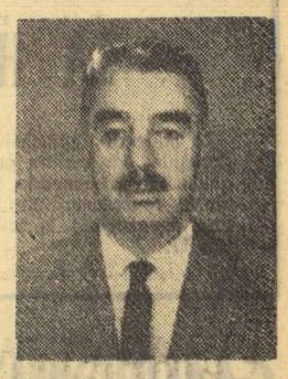

— Sînteți adeptul pregătirilor în comun înaintea meciurilor?

— Nu, dintotdeauna. Pe această temă, pe vremuri, cînd eram medic la Rapid, am avut dese conflicte cu regretatul Ronay, adeptul lor. Această optică a lui era determinată de neîncrederea în jucători, generată la rîndul ei de comportarea lor. Chiar cu oarecare sacrificii, trebuie să ajungem să creăm la jucători — mă refer desigur, la cei care nu o au — o conștiință dublată de personalitate. Exemplul lui Gil Mărdărescu, la Iași, este elocvent.

— Ce v-a făcut să rămîneți mereu lîngă fotbaliști?

— N-am cuvinte mari pentru a exprima un adevăr simplu: iubesc sportul și pe sportivi!

Interviu realizat de
Dan VLAD

Cine cîștigă totul acasă

(Urmare din pag. 1)

bui să lucreze mult — „în fiecare zi, pînă la 22, cînd plecăm în turneul din Grecia" — cu atacul, care n-a izbutit decît 10 goluri în tot turul.

— Vreau să schimb ceva... Pe Ghergheli îl arunc pe dreapta, pe Dumitriu îl trimit mai în față, la gol, iar pe Pescaru... ei bine... Pescaru va fi un fel de pendulă în teren. Acum fundaș central, acum vîrf de atac..

Îl întreb ceva despre Dumitriu și-mi spune că Nichi se pregătește mai serios decît în alți ani:

— Am greșit eu, n-ar fi trebuit să-l las să joace meci de meci! Nu era total refăcut... În retur, însă, va veni sus de tot, și Angelo (n.n. Niculescu) *va trebui să-l aibă în vedere...*

★

O oră mai tîrziu, înaintea mesei de seară, discuție cu Ivăncescu.

Îmi povestește cum decurg antrenamentele, cît de greu e circuitul de sub trambulina mare — „ce să vă spun, cînd ne ia doctorul Taus pulsul, unii au și 220!" —, că după toată munca de aici testul Cooper i se pare o jucărie...

— Cine aleargă cel mai bine, Ivane?

— Balint și Cadar. Nu-i ajungi nici cu mașina...

Îl întreb cum se acomodează cu pregătirea noii veniți, portarul Albu (de la Tractorul) și mijlocașul Răduț (de la Caraimanul Bușteni).

— Toată lumea e bine, toți aleargă. Liviu (n. n. Drăgoi) *a reluat antrenamentele și se pare că piciorul nu-l mai deranjează; Drăgănoiu și Șerbănoiu, veniți mai tîrziu, au intrat și ei în ritm, sînt bine dispuși, veseli.*

Continuă, vorbindu-mi despre grupul celor cu examene — Györfi, Dumitriu, Olteanu, Cadar și Drăgoi — care au încă regim preferențial, antrenîndu-se „printre picături", între o ecuație și o subordonată atributivă.

— Spune-mi, Ivane, ce-ți urezi pentru '71?

— Îmi urez să joc în echipa națională și... să mă însor!

Fără comentarii.

★

— Ascultă, Ghergheli, cîte goluri ai marcat în acest tur?

Privește în jos, și întrebarea lui Valentin Stănescu rămîne mult timp suspendată, fără răspuns. Abia într-un tîrziu:

— Nici unul!

— De ce?

— Doar știți, am fost mult timp accidentat... Vă promit, însă, ca în primăvară să marchez măcar un gol mai mult decît Györfi!

Antrenorul stegarilor se amuză, în timp ce eu rîdic nedumerit din umeri:

— De ce neapărat mai mult decît Györfi?!

— Apăi, noi sîntem din Cristur, și-am fost acasă de Anul Nou... Tata m-o certat că l-am făcut de rîs, că n-am marcat nici un gol. Uite la Györfi, mi-o zis...

★

Ziua s-a lăsat învinsă și salba de lumini a Poienii s-a aprins triumfătoare. Jucătorii Steagului roșu dorm, liniștea stăpînește totul. Noaptea se luptă cu gerul.

Nicolae Proca, antrenorul secund, vorbește calm, așezat, parcă indiferent.

— Am început antrenamentele la 5 ianuarie, în Brașov, avînd drept scop reaclimatizarea la efort. Din ziua de 9 am urcat la Poiana, unde urmărim îmbunătățirea pregătirii fizice generale, cu mijloace specifice și nespecifice, în ideea realizării unei capacități fizice de efort corespunzător solicitărilor maxime.

Simplu, nu?

— Alternăm două zile cu două antrenamente, între care unul în sală, cu o zi cu un singur antrenament. Săptămînal, jucătorii sînt supuși unor probe de control, ale căror sarcini sînt mărite progresiv, pînă la dublare sau triplare.

Îl întrerup, întrebîndu-l ceva despre retur:

— Vă temeți de vreo echipă?

Își privește caietul de planuri de parcă acolo ar afla răspunsul salvator. La creionul în mînă, îl lasă pe mîine, aprinde veioza.

— Eu mă tem de toate!

După turneul în Liban al reprezentativei de juniori

RĂMÎNÎND ACASĂ, SMARANDACHE ȘI HELVEI ȘI-AU... CÎȘTIGAT LOCURILE ÎN FORMAȚIE!

Discuție-fulger cu profesorul Constantin ARDELEANU, antrenorul reprezentativei de juniori, revenit luni seara din turneul în Liban.

— Așadar, în numai o săptămînă ați jucat trei meciuri: 2—2 (2—0) cu Homenetmen, 3—1 (2—0) cu o selecționată a cluburilor din Beirut și 0—0 cu Racing Club, campioana țării, partidă disputată numai o repriză, din pricina ploii. Ce s-a întîmplat dincolo de aceste 200 de minute de fotbal?

— Turneul a urmărit, în primul rînd, omogenizarea lotului și apoi verificarea capacităților jucătorilor, pe care — în mare — le cunoșteam. Sub aspectul coeziunii, vreau să cred că am făcut cîțiva pași înainte, deși mulțumirea — de ce n-aș recunoaște-o? — e numai parțială. Am impresia că nu toți băieții iubesc fotbalul cu adevărat.

În ceea ce privește pregătirea în sine a echipei, față de cele trei meciuri amintite, am mai făcut două antrenamente, extrem de dure.

— Să revenim la meciuri. Cu ce v-a ajutat acest turneu, raportîndu-l la preliminariile U.E.F.A. care încep în primăvară?

— În linii mari, am cristalizat echipa cu care vom „ataca" primul loc din grupa noastră preliminară.

MIRCEA SANDU

— Adică?

— BUCARU — MATEESCU, SMARANDACHE, SANDU GABRIEL, CIOCÎRLAN, DONOSE, BÖLÖNI, HELVEI, AELENEI, SANDU MIRCEA, COJOCARU.

— Bine, dar Smarandache și Helvei n-au făcut deplasarea în Liban!

— Într-adevăr, rămînînd acasă, accidentați, ei și-au... cîștigat un loc aproape sigur în formație, întrucît înlocuitorii lor n-au dat satisfacție. În continuare, însă, Dobrău, Micloș și Dănilă rămîn în atenția noastră, iar promovarea lor va depinde doar de ei!

— Dacă v-aș întreba care a fost cel mai bun jucător român în acest turneu, ce mi-ați răspunde?

— V-aș răspunde Aelenei... și Sandu Mircea, pentru jocul tehnic, rafinat, al doilea pentru eficacitate. Sandu Mircea a înscris 3 din cele 5 goluri ale echipei.

— Cînd preconizați viitoarea reunire a lotului național?

— La mijlocul lui februarie, cînd vom convoca și cîțiva jucători noi, disponibili la progres. Pînă la începerea preliminariilor căutăm cu înfrigurare formula optimă de echipă.

Ov. I.

Între 10 și 20 februarie

POLITEHNICA IAȘI — ÎN TURNEU ÎN IRAN

Ca urmare a tratativelor purtate cu Federația română de fotbal, forul de specialitate iranian a confirmat ascară — prin telex — turneul Politehnicii Iași, programat între 10 și 20 februarie.

În acest interval, fotbaliștii ieșeni urmează să dispute patru partide amicale — la 12, 15, 17 și 19 februarie — în compania unor formații din prima ligă iraniană. În acest mod, echipele fruntașe ale clasamentului diviziunar A de toamnă sînt angajate în perioada necompetițională în jocuri de pregătire în țări cu climă adecvată.

AGENDĂ SPORTIVĂ INTERNAȚIONALĂ STUDENȚEASCĂ, 1971

(Urmare din pag. 1)

drid lucrările Adunării Generale a F.I.S.U. Reprezentanții celor 60 de organizații membre vor trece în revistă activitatea ultimilor doi ani, vor alege noul Comitet Executiv și vor stabili programul de activitate al F.I.S.U. pentru perioada 1971—1973.

— Cu ocazia adunării generale, la Madrid va avea loc în zilele de 11 și 12 septembrie un turneu internațional universitar de atletism.

— Al VII-lea Seminar internațional de studiu al sportului universitar va avea loc între 20 și 25 septembrie, în localitatea Skövde din Suedia, cu tema: „SPORTUL ÎNTR-O LUME ÎN PLINĂ SCHIMBARE".

Agenda anului 1971 mai cuprinde importante manifestări sportive studențești organizate sub auspiciile Uniunii Internaționale a Studenților, cum sînt: Campionatele mondiale de șah, taberele sportive de la Grenoble (schi) și Vltava — Cehoslovacia (sporturi nautice), turneul de volei dotat cu „Cupa 17 Noiembrie", la Praga.

După cum se vede, după un an deosebit de bogat în manifestări sportive pe plan internațional, urmează un altul la fel de rodnic, în care U.A.S.R. își aduce o importantă contribuție la dezvoltarea mișcării sportive studențești internaționale.

LOTO-PRONOSPORT

Joi ultima zi pentru tragerea LOTO

Tragerea specială Loto a Revelionului, care s-a bucurat de o largă participare, datorită marelui număr de cîștigători în autoturisme și premii în bani, a justificat pe deplin marele interes.

Premiile care au fost atribuite reprezintă un frumos succes, atît prin numărul mare: circa 20 000 cîștigători, cît și prin valoarea lor: 2 premii a cîte 100 000 lei, 26 autoturisme, 132 excursii în ITALIA și R. D. GERMANĂ și premii în bani.

Participanții la Loto au posibilitatea și în continuare să cîștige autoturisme și premii mari în bani.

Tragerea Loto de vineri 15 ianuarie a.c. atribuie autoturisme în cadrul valorii unitare a premiilor în numerar, indiferent categoria la care a fost obținut cîștigul în numerar de o valoare cel puțin egală cu cea a autoturismului ales, felul biletului pe care a fost obținut premiul respectiv sau taxa de participare achitată cu 2 sau 5 lei varianta.

La toate concursurile și tragerile Loto și Pronoexpres din lunile ianuarie și februarie se oferă următoarele autoturisme: Moskvici 408 cu caroserie 412 (57 700 lei), Dacia 1 100 (55 000 lei), Moskvici 408 cu 4 faruri și radio (54 500 lei), Skoda S. 100 (53 090 lei), Fiat 850 (45 900 lei).

Deci, joi 14 ianuarie a.c., este ULTIMA ZI în care vă mai puteți procura biletele pentru tragerea Loto de vineri.

PRONOSPORT
PREMIILE CONCURSULUI nr. 2 DIN 10 IANUARIE 1971

CATEGORIA I (13 rezultate): 3 variante a 22 269 lei fiecare;
CATEGORIA a II-a (12 rezultate): 5,75 variante a 13 942 lei fiecare;
CATEGORIA a III-a (11 rezultate): 40,15 variante a 2 995 lei fiecare.

Cabana schiorilor — cabana atleților juniori

Există o permanentă asemănare între antrenorii de atletism, cei care lucrează în mod obișnuit cu juniorii, și profesorii de liceu care descoperă talente și le șlefuiesc, pregătindu-le pentru Olimpiada, să zicem, de matematică. Dar cînd elevul termină cele 12 clase, prin forța lucrurilor, el își părăsește dascălul, după cum — în cele mai multe cazuri, — un junior trece la un alt antrenor odată cu seniorat său. De aceea, pentru a se menține la cota ridicată a exigențelor și unii și ceilalți sînt într-o continuă căutare, într-o continuă activitate de cizelare a talentelor, ca-ntr-un fel de... perpetuum mobile!

Acesta este și motivul pentru care, în ceea ce privește atletismul, prin grija federației de specialitate, în fiecare vacanță de iarnă a elevilor la Predeal, Clopiea a devenit un loc tradițional pentru taberele de pregătire ale atleților juniori. Anul acesta, în tabăra F.R.A. de la „Cabana schiorilor" au fost convocați peste 100 de juniori și junioare din București, Brașov, Brăila, Baia Mare, Arad, Cluj, Ploiești, Constanța, Oradea, Hunedoara Satu Mare etc. Acestora li s-au adăugat și cîțiva tineri atleți, de certă valoare, pînă mai ieri componenți ai lotului republican de juniori. De pregătirea lor se ocupă, sub îndrumarea antrenorului federal Nicolae Mărășescu, un colectiv de antrenori, omogen și pasionat: Irma Kiss din Oradea, Ion Morolu (Brăila), Peter Naghi și Peter Kileni (Cluj), Traian Prundan (Arad), Liviu Mereuță (Brașov), Ferdinand Moscovici (Baia Mare), Constantin Craia (Constanța), Xenofonte Boboc (Ploiești), și bucureștenii Elisabeta Angelescu, Elisabeta Stănescu, Georgeta Dumitrescu, Georgeta Mușat, Nicolae Tacorian, C-tin Nourescu, Gh. Fodoreanu, C-tin Mușat. Colectivul de tehnicieni este completat cu medicul Gabriel Ioniță și asistentul medical Liviu Borș.

Mai întîi cîteva cuvinte despre criteriul de selecție a antrenorilor pentru lotul republican. Acesta este foarte simplu și, după părerea noastră, foarte echitabil. Vin la lot, aproape automat, antrenorii cu cei mai mulți atleți selecționați (în cazul de față — Tacorian, Naghi, Moscovici, Irma Kiss) sau cei care prezintă anumite valori certe (Prundan-Mihai Negomireanu și Elisabeta Stănescu-Ruxandra Vulescu). Același criteriu este păstrat valabil și pentru perioada de activitate competițională, pentru diferitele deplasări ale echipelor reprezentative de juniori.

În tabăra de la Predeal au fost convocați acei atleți care și-au cucerit, de fapt, acest drept, îndeplinind cerințele standardurilor de selecție, dar și cîțiva sportivi foarte tineri, recomandați de antrenorii lor ca atleți cu mari posibilități, cu certe perspective de progres.

Alegerea Predealului ca loc de pregătire pentru speranțele atletismului nostru s-a dovedit, de mai mulți ani, ca foarte inspirată. În afara faptului că prin grija direcției I.S.C. Predeal (director D. Stoian) lotului de atleți i-au fost create anumite condiții de cazare și de masă, corespunzătoare efortului depus în antrenamente, datorită sprijinului cabanierului C-tin Stoenescu o sală de mese (18X9 m) a fost pusă exclusiv la dispoziția atleților. În această încăpere a fost amenajată chiar o sală de... forță (haltere, mingi medicinale, covoare de cauciuc, saltele, stîlpi și ștachetă pentru înălțime etc). În afara acestora, vecinătatea văii Poliștoaca oferă un cadru ideal pentru antrenamentele alergătorilor pe distanțe medii și lungi, iar platformele pentru aruncări, amenajate de către însăși atleții și antrenorii lor, permit un volum sporit de lucru și descongestionează stadionul de jos, din oraș. Apropo de acest stadion; grație I.E.A.B.S. Brașov (director Al. Taus) el a fost readus în circuitul atletismului și utilat cu vestiare, grupuri sanitare etc, putînd fi folosit de juniori cu maximum de randament.

DRUMUL PERFORMANȚEI, DRUM AL MUNCII ȘI SERIOZITĂȚII

O singură zi petrecută în mijlocul acestor atleți care, în noaptea Revelionului au toastat pentru sănătate, prietenie și... performanță, îi este suficientă reporterului pentru ca să-și dea seama de principala caracteristică a taberei: disciplină, seriozitate, ambiție, muncă intensă.

Există aici o disciplină strictă impusă de chiar natura activității tinerilor, de eforturile remarcabile pe care le realizează cu conștiinciozitate în vederea performanțelor viitoare, a participării la mari concursuri, la campionate europene și chiar la Olimpiade, așa cum nutresc desigur cei mai mulți dintre acești tineri în intimitatea lor. Unii o și declară într-un fel... Astfel, băimăreanca **Leontina Sălăjan** și-a propus pentru acest an 2:06,6 pe 800 m și 54,8 s pe 400 m. Evident, cifrele par puțin exagerate dar eleva lui Ferdinand Moscovici spune foarte convinsă și conștientă de ceea ce poate: **„Anul trecut am alergat 2:10,3, coborînd cu mai bine de 11 secunde față de anul anterior. Este oare exagerat să-mi propun să mai cobor acum mai puțin de 4 secunde? Cred că nu!"**

Și pentru aceasta Leontina se scoală zilnic la ora 6 și pînă să pleacă la școală (în paranteză fie spus ea este o elevă bună) face un antrenament de 40 de minute și după amiaza încă unul de aproape 2 ore...

La fel și bucureșteanul **Sandu Mitrofan** care și-a propus pentru 1971 un rezultat de 10,3 s pe 100 m. Anul trecut el a obținut 10,5 și de mai multe ori 10,6 s, în timp ce în 1969 cel mai bun rezultat al său era doar de 11,1!

Și un aspect caracteristic pentru actualul lot de juniori, acești juniori-performeri, care în decursul sezonului trecut au făcut cunoștință cu performanța și i-au simțit rigorile, sînt astăzi cei mai harnici, cei mai disciplinați fiind, în această privință, niște autentici catalizatori pentru întregul efectiv de speranțe. De altfel, toemai înțelegînd la justa valoare pretențiile de muncă (cantitate și calitate) pe care le cere astăzi adevărata performanță cei mai mulți dintre juniorii prezenți la Predeal au desfășurat o activitate generală de pregătire extrem de laborioasă. Astfel, pentru prima oară alergătorii de semifond și fond au executat cîte 3 antrenamente pe zi, totalizînd peste 100 km (60 km-fetele) pe săptămînă. Și tot așa aruncătorii care ridică într-un ciclu de antrenament săptămînal 40 de tone și mai bine!

La intrarea în „sala de forță" unul dintre ploieșteni, Th. Cruceanu, a pus un afiș pe care a scris: **„Pe aici se intră-n brațele „durerii" / Precum afirmă Dante Alighieri / Zadarnic orice protestare / Lăsați... năravul la intrare!"**. Aci, în această sală, i-am văzut în condiții — totuși improvizate — pe arădeanul **Mihai Negomireanu** jucîndu-se cu înălțimea de 2 metri. Față de cei 2,11 m în sezonul trecut anul acesta el dorește 2,15 m și, văzîndu-l cum se pregătește, sîntem siguri că va izbuti. De altfel, Negomireanu speră ca la „europenele" din august, de la Helsinki, România să fie reprezentată de 3 concurenți la înălțime: **Șerban Ioan** și de juniorii de ieri, **Csaba Dosa** și el.

OBIECTIVE 1971 VIZINDU... MONTREALUL

Dintr-un bibliorafi, pe care antrenorul federal Nicolae Mărășescu îl păstrează cu multă grijă, am răsfoit fișele tuturor atleților noștri din tînără generație. Acolo am văzut obiectivele de performanță pe care fiecare sportiv și antrenorul său și le-au propus pentru 1971. Iată cîteva dintre acestea: **D-tru Iordache** (antrenor C-tin Craia) 15,90 m la triplu (15,46 anul trecut), **Gherghina Iordache** (Georgeta Dumitrescu) 2:07,5 pe 800 m (2:10,4), **Ștefan Lenghel** (Liviu Mereuță) 15,50 m la triplu (15,00), **Cornel Anton** (Gh. Fodoreanu) 4,70 m la prăjină (4,50 m), **Vasile Majdic** (Peter Naghi) 48,0 pe 400 m (49,2), **Marin Iordan** (Dan Serafim) 16,00 m la greutate (14,03 m), **Eva Zörgö** (Peter Naghi) 55,00 în la sulițâ (50,10 m), **Roxana Vulescu** (Elisabeta Stănescu) 1,75 m la înălțime (1,68 m), **Alexandru Moldovan** (Ferd. Moscovici) 1:51,5 pe 800 m (1:53,4) etc. Sîntem de pe acum foarte curioși să vedem ce vor face aceștia, dar și ceilalți, în concursurile acestui an...

★

Vacanța este totuși vacanță! De aceea buna dispoziție nu lipsește nici un moment din viața taberei. Recent au avut loc două concursuri, unul de dans, cîștigat de săritorul cu prăjina Cornel Anton și un altul pentru desemnarea celor mai simpatici atleți „Predeal-1971". Juriile, formate din atleți i-au ales pe **Nicoleta Gușă** (ab la Școala sportivă din Ploiești) și, respectiv, pe **Gabriel Călin**, aruncătorul de ciocan. Premii, ciocolată, portocale și mai mult decît orice, aplauzele oferite:

Dar „spectacolul" frumuseții n-a putut dura cît s-ar fi cuvenit pentru că antrenorul de serviciu a ținut să amintească tuturor că ora stingerii fusese depășită cu 5 minute!...

Romeo VILARA

Predeal, ianuarie

CAMPIONATUL FEMININ DE HANDBAL

(Urmare din pag. 1)

tru acest succes nescontat. Despre Confecția doar atît: este o umbră a formației pe care a constituit-o și a învățat-o să joace handbal antrenorul Valeriu Gogîltan. Poate că actualii antrenori, conducerea asociației vor găsi explicațiile. Au marcat: **Seidner 8, Asevoaie 4, Agoroaie 4, Șerban 2, Vieru 2, Pioara** — pentru Textila Buhuși, **Ilie 6, Dincă 4, Serediuc 3, Matache 2, Zamfirache 2, Anghel** — pentru Confecția București. Au arbitrat: **N. Andrea** și **V. Rădulescu** (ambii din Craiova).

MUREȘUL TG. MUREȘ — C.S.M. SIBIU 10—9 (5—4). Cele două echipe au mers „cap la cap" pînă cu 5 secunde înaintea fluierului final (scor 9—9), cînd Șos — bine angajată pe semicerc de Cordoș — a marcat golul victoriei. Au înscris **Șoș 5, Cordoș 2, Szöloși, Martha** și **Buta** pentru Mureșul Tg. Mureș, **Trandafir 3, Aftenie 2, Brezaie 2** și **Birthelmer 2** pentru C.S.M. Sibiu. Au arbitrat **N. Ionescu** și **M. Marin** (ambii din București).

CONSTRUCTORUL TIMIȘOARA — RULMENTUL BRAȘOV 16—11 (8—4). Vedeta acestei partide a fost portarul Iolan Benkö. Timp de 21 de minute, Benkö a stopat toate atacurile brașovencelor, dînd posibilitate ecchipierelor sale să înscrie fără a încărca și pasivul. În acest fel a parcurs Constructorul drumul de la 3—4 (min. 11) la 11—4 (min. 32), perioadă în care și-a asigurat victoria. Au înscris: **Ștef 5, Kaspari 3, Cișmaș 3, Bratie 2, Viciu 2** și **Franz** pentru Constructorul, **Nako 4, Oancea 2, Prundaru 2, Allies 2** și **Căciulă** pentru Rulmentul. Au arbitrat **P. Tîrcu** și **Al. Hîrtopeanu** (ambii din București).

UNIVERSITATEA BUCUREȘTI — I.E.F.S. 8—8 (6—5). Universitatea — mai bună — a condus cu 5—3 (min. 17), 6—4 (min. 23) și 8—6 (min. 41), dar n-a reușit să-și păstreze avantajul pentru că Simona Arghir s-a încăpățînat să tragă din poziții nefavorabile și pentru că atacul n-a ținut mingea cît trebuia, n-a creat principalei sale realizatoare poziții favorabile. I.E.F.S. a făcut cel mai bun meci al său, obligîndu-și adversara la o luptă de uzură. Au marcat: Ibadula 3, Arghir 2, Dobîrceanu, Furcoi și Schramko pentru Universitatea, Băicoianu 3, Bota, Mohanu, Costandache, Popescu, și Maniaca pentru I.E.F.S. Au condus V. Sidea și V. Pelenghian (ambii din București).

UNIVERSITATEA TIMIȘOARA — VOINȚA ODORHEI 9—8 (5—6). Timișorencele, evoluînd slab, mult sub posibilitățile lor, au salvat în ultimul minut al întîlnirii o victorie, ce părea definitiv compromisă. Formația din Odorhei, intrînd pe teren decisă să-și apere cu dîrzenie șansele, a reușit printr-o apărare activă și prin atacuri atente să fructifice posibilitățile create prin surprinzătoarea cădere a Universității. Voința a condus, astfel, în majoritatea timpului: 3—1 (min. 10), 4—2 (min. 11), 5—3 (min. 13) și 8—6 (min. 44)! Abia în ultimele minute, beneficiind și de avantajul unei superiorități numerice, studentele au realizat ceea ce nu mai părea posibil: trei goluri consecutiv. Nu-i de omis nici faptul că la 8—8 (min. 45) Magyari (Voința) a ratat o aruncare de la 7 m! Au înscris: **Neghină 3, Hrivniac 2, Szekely-Popa 2, Onofraș** și **Metzenrath pentru „U". Miclos 4, Magyari 3** și **Marcoș** pentru Voința. Au condus slab **I. Dobre** și **H. Boschner** (ambii din Brașov).

Clasament: 1. Universitatea București 23 p; 2. Universitatea Timișoara 23 p; 3. I.E.F.S. 22 p; 4. Textila Buhuși 14 p; 5. Rulmentul Brașov 13 p; 6. Voința Odorhei 12 p; 7. Confecția 12 p; 8. Constructorul Timișoara 10 p; 9. Mureșul Tg. Mureș 6 p; 10. C.S.M. Sibiu 5 p.

Programul de azi (începînd de la ora 14): **Voința Odorhei — C.S.M. Sibiu, Rulmentul Brașov — I.E.F.S. București, Mureșul Tg. Mureș — Constructorul Timișoara, Universitatea București—Confecția București, Textila Buhuși — Universitatea Timișoara.**

sportul în lume

PETRA RIVERS 60,38 m LA ARUNCAREA SULIȚEI

Într-un concurs atletic desfășurat la Sydney, atleta australiană Petra Rivers a aruncat sulița la 60,38 m, iar compatriotul ei Phil May a reușit la triplu salt o performanță de 17,11 m (cu vînt din spate).

De mult timp nu s-a abătut o iarnă atît de grea asupra Budapestei, ca în acest an. Gerul și zăpada mare nu au constituit însă un obstacol de netrecut pentru echipele din capitala Ungariei, care și-au început antrenamentele în aer liber, în vederea reluării campionatului. În fotografie, un aspect de la antrenamentul echipei Ujpesti Dozsa, lider al campionatului.

Foto: L. PETROVICS

CASSIUS CLAY: „AȘTEPT LINIȘTIT MECIUL CU FRAZIER"

WASHINGTON, 13 (Agerpres). — Curtea Supremă a S.U.A. a aprobat în principiu apelul boxerului Cassius Clay, care a fost condamnat pe o perioadă de 5 ani, deoarece a refuzat să facă serviciul militar. În felul acesta, fostul campion mondial va avea drepturi depline de a lupta oficial la 8 martie la New York în meciul cu Joe Frazier, actualul deținător al centurii. Întîlnirea se va desfășura la Madison Square Garden, din New York. Aflînd rezultatul apelului său, Cassius Clay a declarat: **„Acum sînt un om liniștit și pot să mă concentrez în pregătirile mele cu mult calm. Eu voi demonstra tuturor că sînt adevăratul campion al lumii".**

FOTBAL-MERIDIANE

● La Barcelona, Espanol și Rapid Viena au terminat la egalitate: 1—1 (1—1).

● În campionatul portughez s-au disputat două meciuri restanță: Guimaraes — Barreirense 1—1; Setubal — Sporting Lisabona 0—0. După 17 etape, conduce formația Sporting Lisabona cu 26 p, urmată de Setubal — 25 p.

● Într-un meci din campionatul englez, Liverpool a terminat la egalitate (0—0) cu Manchester City.

● Echipa S.V. Hamburg a învins la San Francisco, 2—1 echipa „All Stars" — California. În partida următoare, S.V. Hamburg a întrecut cu severul scor de 9—0 echipa orașului Hollywood.

● Echipele reprezentative ale Spaniei, Italiei, Ungariei și Braziliei au fost invitate să participe în cursul lunii iulie la un turneu internațional organizat de federația din Venezuela.

● Anul viitor, echipa Argentinei va efectua un turneu de mai multe jocuri în Europa. Fotbaliștii argentinieni vor juca probabil 6 meciuri în Franța, R.F. a Germaniei, Spania și Portugalia, cu Bayern München, F.C. Köln, Benfica etc.

Arbitri meciului Universitatea Timișoara — H. G. Copenhaga

După cum s-a anunțat, în ziua de 17 ianuarie va avea loc la Timișoara prima dintre cele două partide contînd pentru sferturile de finală ale C.C.E. la handbal feminin, dintre formațiile Universitatea Timișoara și H.G. Copenhaga. Ieri, federația maghiară de specialitate a anunțat numele celor doi arbitri delegați să conducă acest prim meci: V. Sali și G. Szolnoky.

VICTORIE ȘI ÎN AL DOILEA MECI

ROMÂNIA - IUGOSLAVIA 4-3 (1-2, 2-1, 1-0) LA HOCHEI

LJUBLJANA (prin telefon). Echipa de hochei a României a repurtat victoria și în cel de al doilea meci susținut cu selecționata Iugoslaviei, desfășurat aseară în sala „Tivoli" din localitate. Dornici de a obține revanșa, jucătorii formației gazdă au aplicat de la început un marcaj strict și un presing insistent pe tot terenul. Ei au reușit să conducă la prima pauză cu 2—1. În continuare, însă, hocheiștii români au reușit să iasă din „menghină". Și prin acțiuni personale și contraatacuri bine dirijate și-au creat situații favorabile de gol. După două reprize scorul era egal: 3—3. În ultima treime s-a dat o luptă îndîrjită, dar pînă la urmă tot formația română a fost aceea care a reușit să triumfe și să înscrie punctul victoriei: 4—3 (1—2, 2—1, 1—0).

Au marcat: **Gheorghiu (2), Bașa, G. Szabo,** respectiv **Felts (2), Vujanovici.**

Delegația română se întoarce în Capitală vineri dimineață.

SÎMBĂTĂ, PRIMELE MECIURI ÎN TURNEUL CELOR 5 NAȚIUNI LA RUGBY

La sfîrșitul acestei săptămîni (sîmbătă) sînt programate primele partide de rugby din cadrul turneului celor 5 națiuni: **Franța — Scoția** la Paris și **Țara Galilor — Anglia** la Cardif.

TURNEUL FEMININ DE ȘAH DE LA CELIABINSK

MOSCOVA, 13 (AGERPRES). — În turneul feminin de șah de la Celiabinsk (runda a 10-a), lidera clasamentului, Elena Rubțova, a obținut o nouă victorie, cîștigînd la Brigitte Hoffmann (R.D. Germană). Partida dintre Margareta Juncu (România) și Olga Ignatieva (U.R.S.S.) s-a întrerupt. În clasament conduce Elena Rubțova cu 8 p. Margareta Juncu ocupă locul 9 cu 3 (1) p.

JIRI RASKA A CÎȘTIGAT ȘI „TURNEUL CELOR TREI COLINE"

După competiția celor 4 trambuline, Jiri Raska a cîștigat și **„Turneul celor 3 coline"**, organizat în Cehoslovacia pe trambulinele de la **Plavi** (70 m), **Liberec** (90 m) și **Spindleruv Mlyn** (72 m).

O surpriză a acestui turneu a constituit-o săritorul elvețian **Hans Schmid** (anul trecut al 10-lea la C.M. pe trambulina de 90 m) care a ocupat de două ori primul loc. El s-a comportat însă mai slab pe trambulina mare de la Liberec (dificilă și prin construcție) unde nu a ocupat decît locul 3 în clasamentul general după **J. Baska** și **Rudolf Höhnl.** În schimb, sub valoarea lor au evoluat norvegianul **Björn Wirkola** și cehoslovacul **Zbynek Hubac.** Rezultatele celor trei concursuri disputate în condiții de organizare și zăpadă foarte bune sînt următoarele:

PIAVI (70 m): 1. **H. Schmid** (Elv.) 240,2 (84,5 + 81,5). 2. B. Novack (Ceh.) 233,6. 3. B. Wirkola (Norv.) 220,7, 4. J. Raska (Ceh.) 217,8.

LIBEREC (90 m): **R. Höhnl** (Ceh.) 240,3 (105+102,5 m), 2. J. Raska 233,4 (102+102 m), 3. F. Ridvall (Ceh.) 227,8 (101,5+98,5).

SPINDLERUV MLYN (72 m): 1. **H. Schmid** (Elv.) 233,7 (80,5+82), 2. J. Raska (Ceh.) 223,8 (76+77,5 m), 3. R. Höhnl (Ceh.) 218 (76+76 m).

Săritorii noștri (D. Lupu, A. Biriș și Gh. Girnet) au participat și ei la aceste întreceri, realizînd sărituri între 63 și 64,5 m și obținînd note de 14 și 15 puncte.

Împreună cu cei mai mulți dintre participanții la acest turneu, ei au plecat acum în Polonia unde, la 15 și 17 ianuarie, se dispută un alt turneu, „Cupa Beskizilor".

METREVELI CONTINUĂ

În turul trei al probei de simplu din cadrul turneului internațional de la Sydney, Aleksandr Metreveli l-a eliminat cu 6—3, 6—2, 6—4 pe australianul Mery Rose. Alte rezultate: Zednik — Keldie 3—6, 6—3, 6—4, 3—6, 7—6; Dent — Rouget 7—6, 6—1, 6—7, 7—6; Fletcher — Ball 6—4, 6—2, 6—3. În turneul feminin, Olga Morozova a învins-o cu 1—6, 6—3, 6—2 pe Kery Harris, iar Gail Chanfreau a dispus cu 6—2, 5—7, 6—3 de Helen Gourlay.

Cu Ion Țiriac ÎN LUMEA AȘILOR RACHETEI

S-au scris multe lucruri despre acea „viață dură de profesionist", care transformă pe campionii tenisului în simpli roboți, manevrați fără menajamente de organizatorii de turnee în scopul de a-și umple tribunele cu spectatori, pe diverse meridiane ale globului. Am avut și noi ocazia să ne convingem de duritatea acestei vieți, mai ales în perioada ce a urmat imediat circuitului „indoor" american.

Renunțăm la invitația în lanțul de turnee al Caraibilor, pentru a răspunde unei alte invitații, mai tentante, aceea la Dunlop-open, în Australia. Era un turneu foarte „snob", cu toate marile nume reunite pe afiș, achiziționate de marea casă de cauciucuri și echipament sportiv, în scop de reclamă, bineînțeles. Dar mai cu seamă atractivă era șansa de a juca, în sfîrșit, pe terenurile australiene, la Rod Laver acasă.

Am ajuns după 36 ore de călătorie — cu escale la Honolulu și Fidji — în inima Australiei. Dar fără bagaje, pierdute de compania aeriană PAA, decimați de oboseală, de diferența de fus orar și mai ales de marea variație de temperatură: plecasem la —5 grade (cît arăta termometrul la New York) și ajungeam la +30. La Sydney, martie ne întîmpina cu zilele sale călduroase de sfîrșit de vară...

Profităm pentru a face cîteva ore de plajă la Pacific și admirăm un peisaj care ne amintește mult de Mamaia noastră, cu hoteluri ultra-moderne înșirate la buza mării. Dar aci apele albastre rezervă și surprize neplăcute, căci „Salvamar-ul" lor are grijă nu numai de înotători, ci și de ...rechinii ce le-ar putea ieși în cale. Contra acestora sînt dispuse în apă plase protectoare, dar se pare că acțiunea lor nu este atît de eficientă, fiindcă în timp ce ședeam pe nisip am auzit de mai multe ori clopotul de alarmă sunînd. Ceea ce — firește — nu are darul să relaxeze.

★

Cu satisfacțiile pitorescului și al debutului la antipozi ne-am ales în această scurtă ședere în Australia. Și eu, ca și Ilie Năstase, am priceput mai bine ce înseamnă „meseria" de jucător contractual, care cere tenismanului, în special, o capacitate de adaptare de-a dreptul miraculoasă. Noi nu ne-am putut mișca prea bine pe gazonul de la White City-Stadium, terenurile faimoase unde s-a scris istoria multor finale din „Cupa Davis". Iar soarele ni se părea torid.

Am luptat, totuși, cu condițiile de joc, ca și cu adversarii deosebit de redutabili. Reușesc să-l elimin pe celebrul Butch Bucholz în primul tur, ca să cedez apoi (după long-set decisiv) marelui Laver, cîștigătorul premiului întîi. Mă uitam curios, în pauze, la pantofii săi de golf, cu cuie micuțe, care se dovedeau atît de bune pe iarba alunecoasă. Omul cît trăiește, învață...

Ilie nu are o carieră mai lungă, nici el, în turneul Dunlop. Pierde, în turul doi, la australianul John Cooper, fratele lui Ashley, fostul campion de la Wimbledon. La dublu facem un meci mai bun cu englezii Cox-Stilwell, amintindu-le încă o dată că i-am învins și în finala inter-zone de acum un an. Ca apoi, însă, să cedăm lui Ashe și Lutz.

★

Sydney a fost primul concurs în aer liber și el ne amintea, desigur, că Europa ne așteaptă cu terenurile sale de zgură roșie, dezmorțite de primăvară. Am plecat spre meleagurile noastre, avînd de făcut pregătirea normală pentru jocurile din „Cupa Davis", care se apropiau pe calendar.

Aș trece peste primele noastre apariții în Italia, nu pentru că ele nu ne-au adus rezultate deosebite (deși dublul nostru a funcționat binișor, cîștigînd, de pildă, la Reggio Calabria), dar fiindcă ele făceau parte doar dintr-un plan gradat de acomodare. Pasul dincolo de Alpi, la Monte Carlo, este însă notabil, mai ales că aici Ilie Năstase dă pentru prima oară semne că își intră definitiv în mînă și ambiții, învingînd — pentru a doua oară în carieră — pe redutabilul profesionist spaniol Andres Gimeno. Dar, în semifinale, pierde la Franulovici, anticipînd parcă „dezastrul" ce avea să fie înscris în palmaresul Cupei Davis '70.

Mingile care vin exasperant de încet peste fileu, în jocul pe zgură, de care uitasem pe parchete și uniturf-uri, începem să le stăpînim acum mai bine. La Monte Carlo ajung și eu în semifinale, după victorii nete la Stilwell, Drysdale și Gulyas, iar pe ultimul îl mai învinsesem o dată în finala de la Catania.

Nu-mi cunosc merite de profet, dar așa cum l-am văzut jucînd pe Năstase în marele open de pe Riviera franceză, în constant progres, i-am prezis că va cîștiga turneul de la Roma. Și așa a fost!

- **Scurtă vară australiană**
- **Mingile încete sînt uneori greu de ajuns...**
- **Triumf total la „Foro italico"**

Despre istoria campionatelor internaționale de tenis ale Italiei nu este cazul să scriu aici. Este unul din cele mai prestigioase turnee europene (început în 1930), considerat ca venind imediat după Roland Garros, în ierarhia campionatelor mondiale pe zgură. În palmaresul cîștigătorilor Romei sînt înscrise numele sonore ale unui Tilden, Sedgman, Drobny, Hoad Roche. Acum stă alături și semnătura de învingător al primului român care a reușit să triumfe pe terenurile de la Foro Italico. Bineînțeles: Ilie Năstase.

Nu voi zăbovi decît asupra ultimelor două meciuri ale lui Năstase (3—2 cu Pilici și 3—1, în finală, cu Kodes), nu numai fiindcă au fost rezultate individuale prețioase, precizînd un raport de forțe în ierarhia europeană a tenisului, ci mai ales deoarece, în ele, învingătorul de la Roma a jucat cu o tenacitate rar întîlnită la el. Fără să se cruțe într-o încleștare și a nervilor, luptînd contra serviciilor teribile ale lui Pilici, ca și a întregului joc dificil al acestui stîngaci și al celui următor, Ilie a ieșit biruitor, ca tehnician și ca luptător. Am văzut atunci un campion complet al rachetei, așa cum i-o doresc să fie în permanență.

Această dăruire în luptă avea să fie pregnantă și în finala de dublu, care ne-a întregit triumful din campionatele italiene. Pierdem 0—6 primul set cu australinii Bowrey—Davidson și am avut, pentru moment, impresia că Ilie nu mai poate, epuizat de efortul din semifinala cu Pilici (se juca sîmbătă, înaintea finalei de simplu). Dar el a revenit puternic, mi-a dat tot concursul, a fost același „dubler" excelent pe care-l aplaudase Philadelphia pentru ca pînă la urmă să obținem victoria.

Două titluri cucerite la Roma, în primul mare turneu în aer liber al anului, pe continent. Două mari biruințe românești, care aveau darul să convingă și pe cei sceptici, de valoarea tenisului nostru.

Așa s-a încheiat, în zilele de aprilie, primăvara peregrinărilor noastre, luminată de razele succesului.

(Va urma)

Racheta nr. 1 a tenisului românesc, Ilie Năstase, după turneul de la Foro Italico, echivalentul a două noi succese de prestigiu înregistrate în capitala Italiei. Năstase (cu trofeul decernat învingătorului) are în dreapta sa pe unul dintre rivalii cei mai de temut de pe continent, cehoslovacul Kodes..

Caleidoscop

PĂRERI DESPRE CLAY

Rareori un boxer a suscitat atîtea comentarii ca faimosul Cassius Clay. Iată cîteva opinii exprimate despre el: Loretta King (văduva pastorului Martin Luther King): **„Este un mare boxer și un mare OM. Cred că poate deveni și un bun politician".** Richard Nixon: **„Poți crede orice despre el, dar Clay știe să boxeze și să captiveze publicul"**; Jack Dempsey (fost campion al lumii): **„Cred totuși că dintre noi toți, Cassius Clay este cel mai mare!"** Joe Frazier (actualul campion mondial): **„Are o «gură» mare, dar voi avea grijă ca după meci să fie mai puțin vorbăreț"**; Ingemar Johansson (fost campion mondial): **„Dacă aș avea cu șase ani mai puțin, nu m-aș teme! Ca sparring partner, în 1959 nu m-a impresionat prea mult"**; Henry Cooper (campionul Europei): **„Dacă Clay îl învinge pe Frazier, îl voi întîlni bucuros; de altfel l-am trimis deja la podea"** (n.n. singurul!); Georges Carpentier (fost campion mondial): **„Cassius Clay este cel mai bun campion mondial al greilor din toate timpurile, dar au existat pugiliști cu un stil mult mai frumos decît al său".**

CLASAMENTUL CICLISMULUI

Ziarul „Sport" din Zürich publică un interesant bilanț al ciclismului internațional pe anul 1970. Gazeta elvețiană arată că din 675 curse ale profesioniștilor organizate anul trecut, 352 au fost cîștigate de cicliști belgieni. Eddy Merckx a terminat victorios 52 de întreceri, fiind urmat la mare diferență de italianul Franco Bitossi cu 21 de victorii. Un clasament pe puncte, alcătuit după importanța competițiilor, îl are în frunte tot pe Merckx, înaintea lui Bitossi, Verbeek, Godefroot, De Vlaeminck, Gimondi, Monseré, Zilioli, Ocana, Van Springel.

CU 30 DE ANI MAI TÎNĂRĂ DECÎT SOȚUL!

Recordmana mondială Chi Gheng pe 100 y (10,1), 100 m (11,0), 200 m (22,4) și 220 y (22,6) s-a căsătorit cu antrenorul ei, Vincent Reel. Pînă aici nimic nefiresc. Două amănunte nu sînt însă lipsite de interes: proaspăta soție are 26 de ani, în timp ce soțul are 56 de ani! Tatăl atletei s-a opus căsătoriei, pentru simplul motiv că el însuși este mult mai tînăr decît ginerele... În cele din urmă, tinerii logodiți și-au impus voința și căsătoria a fost celebrată.

PRONOSTICUL LUI BOBBY CHARLTON

Nu de mult, faimosul Bobby Charlton a răspuns cîtorva întrebări puse de un ziarist italian. La una din ele („Credeți că pînă la C.M. de la München se va schimba ceva în fotbalul mondial sau vom găsi în finale obișnuitele echipe, care de atîta vreme formează elita fotbalului mondial?") internaționalul englez a răspuns: *„E devreme, prea devreme pentru a face un pronostic. Patru ani sînt mulți, dar probabil că vor aduce puține schimbări. Pentru finalele de la München „văd" totuși pe R. F. a Germaniei, Italia, Anglia, pe scurt, echipele obișnuite, în timp ce formații ca ale Ungariei și Iugoslaviei, unde fotbalul este în declin, vor continua să fie excluse din faza finală".*

Bobby Moore, apreciatul fotbalist de la West Ham și căpitanul „11"-lui pregătit de sir Alf Ramsey, într-o postură mai puțin cunoscută de iubitorii sportului-rege: alături de fetița sa... Autorul fotografiei ne asigură că dialogul tată-fiică a abordat o diversitate de probleme, dar niciuna din fotbal...

DE ICI, DE COLO

● Faimosul atlet australian, Ron Clarke, care a abandonat definitiv activitatea sportivă, a fost numit recent de guvernul australian membru într-un juriu de apel, a cărui misiune este să vizioneze filmele respinse de cenzură și să-și dea avizul.

● Într-un accident de automobil și-a pierdut viața fotbalistul iugoslav Branko Nadoveza, în vîrstă de 19 ani. Tînărul fotbalist era legitimat la Partizan Belgrad și debutase în prima echipă în acest sezon.

● Numeroși experți americani de box îl consideră pe George Foreman, fost campion olimpic, ca viitor campion mondial la „grea". Unii merg pînă acolo încît afirmă că Foreman este superior și acum lui Joe Frazier și Cassius Clay. De altfel, un organizator din Nevada i-a propus lui Cassius Clay o bursă de un milion de dolari pentru a-l întîlni pe Foreman. Clay și managerul său ezită însă, pentru că și ei îl consideră pe Foreman drept un boxer redutabil (în 25 de meciuri profesioniste a obținut 22 de victorii prin K.O.).

● Statistici recente dezvăluie cîteva din cauzele declinului tenisului din Australia: 1. în 1955, cînd la Sydney finala Cupei Davis atrăgea zilnic 28 000 de spectatori, federația dispunea de 2 190 000 de mingi, iar în 1970 acest total a scăzut la 1 300 000; 2. în 1950, orașul Sydney dispunea de 15 720 de terenuri, pentru ca în 1970, cînd populația a crescut în 20 de ani de la 1 750 000 la 2 600 000, nu are decît 11 230 de terenuri.

● Cinci din cei nouă emițători ai noii stații de radio pe unde scurte, care se construiește în prezent la Ettringen-Allgan, în R.F. a Germaniei, vor fi puși în funcțiune înaintea Jocurilor Olimpice. Va fi prima stație de acest gen automatizată printr-un ordinator.

știri • ultimele știri • ultimele știri • ultimele

Karen Moras învinsă în primul concurs al anului

În primul concurs de înot al anului desfășurat la Melbourne, cunoscuta înotătoare australiancă Karen Moras (63,4) a fost întrecută, pe distanța de 100 m, de către tînăra Shane Gould (13 ani), cronometrată în 61,5.

Dukla Olomouc — Zadar 85—85 în Cupa cupelor

Într-un meci de baschet contînd pentru sferturile de finală ale Cupei cupelor, Dukla Olomouc (Cehoslovacia) și Zadar (Iugoslavia) au terminat la egalitate: 85—85 (49—41).

JIM RYUN REINTRĂ SĂPTĂMÎNA VIITOARE

După o absență de 18 luni din activitatea competițională, Jim Ryun, recordman mondial pe o milă și al probei de 1500 m, care și-a reluat pregătirile în vederea J.O. de la München, își va face reintrarea oficială cu prilejul concursului de la San Francisco din 22 ianuarie.

R.F. A GERMANIEI — JAPONIA 5—1 LA HOCHEI

Selecționata de hochei a R. F. a Germaniei și-a încheiat turneul din Japonia învingînd, la Tokio, echipa națională a țării gazdă cu scorul de 5—1 (1—0, 1—0, 3—1).

Redacția și administrația: str. Vasile Conta nr. 16; telefoane: centrală 11.10.05, secția corespondenți 11.51.09, interurban 72 și 286; telex: sportrom buc. 180. Tiparul „I. P. Informația", București 40368

PROLETARI DIN TOATE ȚĂRILE, UNIȚI-VĂ!

sportul

ZIAR AL CONSILIULUI NAȚIONAL PENTRU EDUCAȚIE FIZICĂ ȘI SPORT

ANUL XXVI — Nr. 1141 (6575) 4 PAGINI 30 BANI Joi 14 ianuarie 1971

ÎN CAMPIONATUL FEMININ DE HANDBAL

O ETAPĂ CU SURPRIZE ȘI CU REZULTATE STRÎNSE!

A doua reuniune a turneului de sală a echipelor feminine de handbal din divizia A, care a avut loc ieri după-amiază, s-a caracterizat printr-o acerbă luptă pentru victorie, pentru puncte. Din îndîrjita dispută a celor 10 formații s-au născut și două surprize: **Textila Buhuși a învins Confecția,** iar **Constructorul Timișoara a dispus clar de Rulmentul Brașov.** Cei peste 1 000 de spectatori prezenți în tribunele sălii Floreasca au fost satisfăcuți de numeroasele momente de suspense, dar nu și de calitatea jocului prestat de majoritatea formațiilor.

TEXTILA BUHUȘI — CONFECȚIA BUCUREȘTI 21—18 (12—4). Rezultatul constituie o primă surpriză a acestui turneu. Victoria obținută în extremis, dar pe deplin meritat, de Textila Buhuși, confirmă declinul team-ului bucureștean, anul trecut aflat în lupta pentru titlu, acum incapabil să învingă pe teren propriu o echipă încă lipsită de experiență. Textila a cîștigat, de fapt, în 32 de minute (scor 16—6), cînd a supus presingului o echipă lipsită de veleități, alcătuită parcă din... convalescente. Sesizînd letargia bucureștencelor, Seidner, Asevoaie și Agoroaie au bombardat poarta Confecției, majoritatea șuturilor oprindu-se în plasă. Spre sfîrșit, textilistele au obosit, permițînd adversarelor o tardivă revenire. Echipa Buhuși merită felicitări pentru

Hristache NAUM

(Continuare în pag. a 4-a)

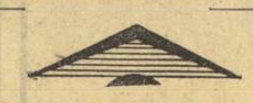

Asevoaie (Textila) a pătruns din nou impetuos pe semicerc, înscriind un alt gol pentru echipa sa. Fază din meciul Textila Buhuși — Confecția, cîștigat, surprinzător, de prima echipă.

Foto: M. THEO

Astă-seară,

în Cupa cupelor la baschet,

Steaua joacă cu o echipă mare: Spartak Leningrad

Amatorii de baschet din Capitală au prilejul să urmărească, astă-seară, în sala Floreasca (ora 20), evoluția unei mari echipe — Spartak Leningrad — care susține în compania formației Steaua al doilea meci (primul a fost cîștigat de oaspeți cu 93—54) din turul secund al Cupei cupelor. Calificarea baschetbaliștilor sovietici neputînd fi pusă la îndoială, interesul pentru întrecere este generat de valoarea deosebită a actualei fruntașe a campionatului sovietic, în componența căreia intră nume de rezonanță din această disciplină: Belov — titular în „5"-ul reprezentativei U.R.S.S., Bolșakov, Fedorov, Ivanov. Desigur, misiunea steliștilor este dificilă, dar sîntem convinși că ei nu vor precupeți nici un efort pentru o comportare onorabilă.

Partida va fi condusă de arbitrii R. Kinaci (Turcia) și V. Gancev (Bulgaria) și va opune următoarele loturi (în paranteze, înălțimea în centimetri): STEAUA: 4 — **Tarău** (198), 5 — **Niculescu** (184), 6 — **Baciu** (179), 7 — **Savu** (191), 8 — **Irimie** (182), 9 — **V. Gheorghe** (195), 10 — **Popa** (188), 11 — **Dimancea** (178), 12 — **Pașca** (188), 13 — **Oczelak** (201), 14 — **Spînu** (196), 15 — **Molin** (191); SPARTAK: 4 — **Roscin** (201), 5 — **Potanin** (202), 6 — **Bolșakov** (179), 7 — **Iumașev** (198), 8 — **Krivoscekov** (191), 9 — **Volkov** (190), 10 — **Makeev** (197), 11 — **Fedorov** (191), 12 — **Stukin** (195), 13 — **Arzamaskov** (190), 14 — **Belov** (200), 15 — **Ivanov** (203).

În pagina a 2-a, astăzi:

Numărul 4

VALERIA BUFANU

● 11 RECORDURI REPUBLICANE ÎN 1970

● LA O ZECIME DE SECUNDĂ DE RECORDUL MONDIAL

● OBIECTIVE IMPORTANTE PENTRU ACEST SEZON

PE AGENDA ACTUALITĂȚII FOTBALISTICE

Ambiția de a reface terenul pierdut învinge gerul și zăpada

„Nu ne sperie zăpada. Am început lupta pentru returul relansării" — par să exprime jucătorii timișoreni, surprinși la antrenament de către fotoreporterul E. Robicsek

Ambiția jucătorilor învinge gerul și zăpada. Pregătindu-se intens, fără menajamente, ceferiștii timișoreni vor să demonstreze în returul campionatului că alta este valoarea echipei, cu mult deasupra celor 6 puncte obținute astătoamnă.

În zilele de 8 și 9 ianuarie, toți jucătorii au efectuat vizitele medicale. De duminică au început antrenamentele zilnice. La apelul noului cuplu de antrenori, TACHE MACRI — prof. ION IONESCU, au răspuns prezent **Tatar, Korek, Gaboraș, Speriosu, Mehedinți, Donca, Răcelescu, Hangan, Chimiuc, Hergan, Floarea, Nestorovici, Panici, Seceleanu, Bojin, Periatu, Pîrvu, Popovici** (de la tineret) și **Regep,** care a primit dezlegare de la U.T.A. Lor li se va adăuga și **Zaharia,** de la U.T.A.-tineret. Așadar, nu e vorba de nici un bucureștean, cum se auzise prin Timișoara.

Antrenamentele (de două ori pe zi) se vor desfășura la Timișoara pînă la 18 ianuarie, dată la care ceferiștii își vor muta locul pregătirilor la Predeal.

Ștefan MARTON — coresp.

C. Rădulescu — antrenor principal la S. C. Bacău

■ ECHIPA VA EFECTUA UN TURNEU ÎN LIBAN ■ ÎN PERSPECTIVĂ UN ALT TURNEU ÎN ISRAEL

Marți seara, la Sport Club Bacău, a avut loc ședința biroului secției de fotbal, condusă de tovarășul Aurel Ilie Calimadric, vicepreședinte al Consiliului popular județean, președintele de onoare al clubului.

Pe ordinea de zi a ședinței au figurat două puncte: pregătirea echipei pînă la reluarea campionatului, și măsuri organizatorice.

În cadrul primului punct

(Continuare în pag. a 3-a)

FESTIVITATEA DECERNĂRII UNOR ORDINE ȘI MEDALII

Miercuri la prînz, sala de consiliu a I.M.F. București a găzduit festivitatea decernării de ordine și medalii ale Republicii Socialiste România, unor activiști sportivi, cu prilejul împlinirii a 50 de ani de la înființarea clubului sportiv „Medicina" București, pentru contribuția deosebită adusă la dezvoltarea educației fizice și sportului în rîndul studenților.

La festivitate, au participat tovarășii Ludovic Tacacs, membru al Consiliului de Stat al Republicii Socialiste România, conf. univ. Marin Bîrjega, vicepreședinte al C.N.E.F.S., academician prof. dr. docent Teodor Burghele, rectorul I.M.F., prof. dr. docent Vasile Predescu, prorector al I.M.F.

Au fost distinși: cu ORDINUL „MERITUL SPORTIV" clasa a II-a, conf. Octavian Bănățan, șeful catedrei de educație fizică a I.M.F., cu ORDINUL „MERITUL SPORTIV" clasa a III-a, conf. dr. Miron Georgescu și dr. Dumitru Medianu, cu MEDALIA „MERITUL SPORTIV" clasa I, prof. Dumitru Branga, lector Leontina Mircescu și lector Margareta Țigănuș, cu MEDALIA „MERITUL SPORTIV" clasa a II-a, Ioan Cucoaneș și Remus Ludu, șef de lucrări la I.M.F.

Din partea Consiliului de Stat, tovarășului Nicolae Ceaușescu personal, tovarășul Ludovic Tacacs i-a felicitat călduros pe cei care au primit distincții și le-a urat noi succese în activitatea profesională și obștească.

Pe pîrtia de la Clăbucet, în decorul autentic al iernii, elevii Liceului din Predeal își încearcă pentru prima oară schiurile. Foto: T. MACARSCHI

LA SIBIU, LIPSA BAZELOR SPORTIVE ÎN CONTRAST CU TRADIȚIA

Sibiul, unul dintre cele mai mari și frumoase orașe ale țării, nu reușește de loc să se mai impună pe tărîm sportiv. E drept, nu se poate spune că mișcarea sportivă sibiană este inexistentă. Din contră, există în orașul de pe Cibin o tradiție sportivă cu care puține alte localități se pot mîndri. Atunci, de ce sportul de performanță se complace într-o vădită mediocritate la Sibiu? Răspunsul la această întrebare este cît se poate de simplu: lipsa unei baze de masă. Și cum ar putea avea sportul sibian o solidă bază de masă atîta timp cît numărul bazelor sportive este total insuficient?

11 PATINOARE (NATURALE), DAR NUMAI DOUĂ PÎRTII DE SCHI

Favorizat prin așezarea geografică, Sibiul ar trebui să fie un bastion al sporturilor de iarnă. Ar trebui, dar nu este așa. De ce? Fiindcă nu-i de ajuns să ai munții la doi pași și condiții climaterice propice pentru a scoate campioni. O pîrtie de schi alpin la Rășinari și alta pe dealul Gușterița considerăm că sînt totuși prea puține față de posibilități.

Dan VLAD

Ilie IONESCU, coresp. princ.

(Continuare în pag. a 3-a)

REPORTAJ LA LOTUL NAȚIONAL DE LUPTE

NU SE CÎȘTIGĂ O MEDALIE CÎT AI BATE DIN PALME!...

Eram la Poiană, sus, la capătul telefericului dinspre Cristianul Mare. Cerul era mohorît. Stătea să ningă, și ceea ce vedeam în vale — zeci de tineri, unii mai slăbuți, alții din cale afară de zdraveni, urcînd pieptiș panta, sărind peste ripe, tăindu-și pîrtie printre crengile înghețate, căutînd cel mai scurt drum spre cabană telefericului — mi s-a părut un spectacol straniu, halucinant.

I-am distins pe Martinescu, apoi pe Fodorpatachi, în sfîrșit, pe Baciu și pe Ambruș, și în clipa aceea mi-am dat seama că este vorba de luptători. Să fi fost cu toții cincizeci — sau poate mai mulți —, transformînd aerul înghețat al muntelui în aburi, cu mustățile albe de omăt, cu mișcări mai domoale, mai resemnate.

Sus, antrenorul emerit Ion Corneanu cronometra:

— Bravo, Cernău, 32 de minute. Aproape cît telefericul...

★

Cînd i-am povestit cuiva, în Poiană, scena care mă surprinsese cu o zi înainte, omul — băștinaș al locurilor, lucrînd la recepția unui hotel — s-a mirat de spusele mele:

— Știi că ai haz... Cînd vin în Poiană, asta fac în fiecare zi, aleargă kilometri întregi. Zilnic. Ne-am obișnuit cu ei, fac parte din viața cotidiană a Poienii...

Și după o clipă:

— Luptătorii ăștia pun suflet, nu glumă, și poate că e explicația că sportul lor aduce la fiecare olimpiadă cam un sfert din toate punctele românești.

M-a privit parcă cu dojană, gîndindu-se — mă înșelam, oare? — la fotbaliști, acești mari răsfățați ai gazonului, pentru care efortul înseamnă de multe ori un sacrificiu inutil.

★

Stau față-n față cu ION CORNEANU, omul prin mîna

Ovidiu IOANIȚOAIA

(Continuare în pag. a 2-a)

Secvență de la antrenamentul lotului național de lupte, care s-ar potrivi de minune cu plaja de la Mamaia... Scena de mai sus — surprinsă de Theo MACARSCHI — se consumă, însă, la... Poiana Brașov! E adevărat, o medalie la lupte nu se cîștigă cît ai bate din palme...

PERFORMANȚE AUTENTICE — ÎN TOATE CLUBURILE

În aceste zile, într-un mare număr de cluburi sportive s-au declanșat ample dezbateri vizînd progresul și perspectivele în destul de puțin accesibilul domeniu al performanțelor autentice. Activiști sportivi experimentați, fruntași ai diferitelor discipline, cadre de specialitate, factori de răspundere din aproape 70 de cluburi își propun (sperăm că peste tot acesta este un obiectiv central) să confrunte — în cadrul largii acțiuni de organizare a adunărilor pentru analiza activității și desemnarea consiliilor de conducere — performanțele de azi cu cele de ieri, să le raporteze la condițiile și cerințele anului preolimpic, să evalueze astfel, realist, munca și talentul, pozițiile cucerite pe treptele afirmării.

Confruntarea se cere a fi sinceră, profundă, responsabilă și — mai mult ca oricînd — exigentă. Nu avem în vedere doar cluburile mari, cu secții puternice, cu numeroși reprezentanți în loturile sau echipele reprezentative, ci absolut toate aceste extrem de importante unități ale sportului nostru de performanță. Așa încît, cu astfel de gînduri salutăm dezbaterile programate în aceste zile la cluburile Electroputere Craiova, Politehnica Galați, Jiul Petroșani, Universitatea Cluj ș.a. — repetăm, indiferent de ponderea actuală a diferitelor cluburi în împlinirea năzuințelor de afirmare internațională. Cu atît mai mult, cu cît, se știe — și recenta plenară comună a C.N.E.F.S. și C.O.R. a reliefat acest lucru — descoperirea și pregătirea unor elemente dotate, talentate, cu reale perspective este la îndemîna oricărui club, cu condiția ca potențialul organizatoric, tehnic și material să nu fie risipit ineficient, ci îndreptat lucid în direcțiile justificate total de viitorul unui sport sau altul.

Ar trebui, poate, spus limpede că nu numai cluburile Dinamo și Steaua (și alte cîteva — destul de puține) trebuie să propulseze performanța sportivă. Nu peste tot, dar în destule locuri au fost reduse substanțial diferențele de condiții, s-au construit și amenajat complexe moderne, s-au realizat dotări importante cu utilaj, material și echipament, s-au rezolvat în bună măsură problemele privind cadrele de specialitate.

Acum se poate — și trebuie — să se vorbească altfel despre contribuția tuturor cluburilor la creșterea performanțelor, la îndeplinirea onorantei misiuni de reprezentare a sportului românesc la toate marile confruntări internaționale.

Nu va fi nimănui de folos să se întocmească grafice sau clasamente artificiale, să se confrunte performanțele de azi cu niște rezultate modeste sau mediocre ale anilor trecuți, să se evalueze progresele doar în raport cu un alt club apropiat prin specific sau zonă geografică.

Abandonul unor practici mai vechi se impune. Oglinda confruntării performanțelor de azi trebuie să fie curată, fără nici o umbră, să reflecte fără greșeală — intenționată, sau nu — dimensiunile evoluției înregistrate în ultimul an și să arate fiecărui club cît și cum trebuie să muncească, să acționeze, să îndrăznească.

Dan GÎRLEȘTEANU

Bloc notes

Premierile sportive de sfîrșit de an sînt la modă. Ziarul „Münchner Merkur" a avut originala idee să o prețuiască pe preferata cititorilor săi cu contravaloarea greutății ei corporale în ciocolată! Pe vremuri, în India, credincioșii dăruiau lui Agha Khan, așezat în talgerul unei uriașe balanțe, atîtea pietre prețioase cîte să echilibreze cîntărițul. Da, vor spune sportivii, dar instituția maharadjahilor e pe ducă

VICTOR BANCIULESCU

ROMÂNIA — IUGOSLAVIA 4-3 LA HOCHEI

Amănunte în pag. a IV-a

SCHI

SCHIORII CAUTĂ ȘI GĂSESC SOLUȚII

(Urmare din pag. 1)

a anului acesta, aniversarea a 50 de ani de la înființarea Partidului Comunist Român.

Concursul va cuprinde curse de 5 km (pentru juniori și fete) și 10 km (pentru seniori) și se va disputa pe pîrtia de la poalele Dealului Negru. În afară de importanța care o are pentru pregătirea schiorilor care în săptămînile următoare vor participa la o serie de concursuri internaționale, aceasta deplasare a celor mai buni fondiști în județul Suceava, va avea — fără îndoială — și un bun rezultat propagandistic printre localnicii care nu numai că au îndrăgit în ultimii ani schiul, dar au început să se și remarce în competițiile naționale.

O DOLEANȚĂ A SCHIORILOR

În acest vitreg început de sezon nu numai lipsa de zăpadă face greutăți schiorilor, ci și unele întreprinderi care sînt bucuroase că îi pot găzdui, dar în același timp nu se ocupă în măsură suficientă de funcționarea mijloacelor mecanice de urcat pante. Este vorba în special de schilifturile din Bucegi care și anul acesta nu funcționează cum trebuie. După multe intervenții, I.H.R. Sinaia a rezolvat pînă la urmă problema schiliftului de la Cota 1500 și el a fost pus în condiții bune, la dispoziția schiorilor. În schimb, cele două schilifturi de pe pantele superioare ale Vîrfului cu Dor funcționează după un program fantezist făcînd mari greutăți schiorilor alpini care au nevoie de ele. Și aceasta fiindcă I.S.B.C. Sinaia nu le-a acordat atenția cuvenită, nu le-a încadrat cu personal suficient și nu le-a stabilit un program. Să sperăm că măcar acum cînd toți schiorii alpini s-au concentrat la Vîrful cu Dor, I.S.B.C. va face ca și schilifturile să funcționeze normal.

CRISTIANII

● KURT SCHNIDER, talentatul schior elvețian remarcat mai des în slalomul uriaș (al 7-lea la campionatele mondiale din 1970), a fost victimă a unei grave căzături în slalomul uriaș de la Berchtesgaden (R.F.G.). În urma operației suferite, el a pierdut un rinichi și va fi nevoit să se retragă din activitatea sportivă. De remarcat faptul că accidentul s-a datorat acroșajului unui fanion cu bățul din material plastic, băț care bine înfipt în zăpadă, nu a cedat.

● ECHIPA FEMININĂ A FRANȚEI a obținut în slalomul uriaș de la Oberstaufen o victorie unică în felul ei: a ocupat primele cinci locuri în clasament, cele mai bune dintre adversare, vest-germanca Rosi Mittermaier și austriaca Anne-Marie Proell, ocupînd de abia locurile 6 și 7. Pînă acum cea mai categorică victorie a acestei echipe, care domină de un deceniu schiul alpin feminin, era cea obținută anul trecut în coborîrea de la Badgastein, cînd schioarele franceze au ocupat primele 4 locuri.

● VEDETE DE 18—19 ANI, DAR ȘI MARI SPERANȚE DE 15—16 ANI, acesta este fără îndoială „secretul" succeselor schioarelor franceze. În primele concursuri ale acestui an două tinere din echipa speranțelor s-au remarcat în mod deosebit: Daniele Debernard (16 ani și jumătate) și Jocelyne Perillat (15 ani și jumătate). Daniele a ocupat locul 8 la slalomul special de la Maribor și locul 16 la uriașul de la Oberstaufen în timp ce Jocelyne, după ce s-a remarcat în primele coborîri (locul 10 la Sestrieres și 7 la Val d'Isere), s-a clasat a 10-a la slalomul de la Maribor și a 3-a la „uriașul" de la Oberstaufen. De reținut că ele au luat plecarea în toate aceste curse în ultima grupă, deci cu numere deloc avantajoase. Dar adevăratele talente înving și aceste dificultăți...

● SUBCOMITETUL F.I.S pentru coborîre și slalom nu a fost de acord cu instituirea unui campionat european pentru juniori, așa cum se organizase la probele nordice din 1968. Și aceasta pentru motivul că la probele alpine cei mai buni tineri participă — cu succes — la toate concursurile mari internaționale. Or, un titlu de campion al Europei ar putea să nu le facă un serviciu. Urmează ca congresul F.I.S. să ratifice hotărîrea subcomitetului.

● COLEGIUL DE ANTRENORI AL PROBELOR ALPINE, constituit doar cu două luni în urmă, și-a modificat componența din cauza lipsei de activitate a unora dintre membrii săi. În ultima sa ședință a biroul F.R.S.B a aprobat noul colegiu format din: Ion Berindei (antrenor federal), președinte, Ion Matei, Mihai Bîră, C. Diaconescu, K. Gohn și C. Tăbăraș, membri.

Soiu Petre (Dinamo Bv.), unul dintre juniorii lotului național care va fi prezent la startul „Cupei Unirii"

Laureații anului sportiv 1970

Numărul 6 — CALISTRAT CUȚOV

S-a născut pe malul Dunării, dar n-a iubit padela sau pagaia, deși se trage dintr-o familie de pescari și, firește, și-a petrecut o bună parte din copilărie în barcă, alături de tatăl său. Trăgea năvodul dis-de-dimineață, sau în faptul serii, dar din Smîrdanul Nou, ochii săi căutau spre celălalt mal al Dunării, la Brăila, acolo unde — auzise el — se practica un sport care-l atrăgea ca un magnet.

Era firav, dar antrenorul Gheorghe Bobinaru l-a primit în sală și, în timp ce se ocupa de alți boxeri, nu-l scăpa o clipă din vedere. Avea puștiul acesta o scînteie ce lipsea altora: viteză de reacție neobișnuită, calitate atît de necesară în box.

Cuminte, atent la sfaturile antrenorului, Calistrat Cuțov a urcat spectaculos în vîrful piramidei, ajungînd în 1970 primul boxer al țării și al șaselea sportiv român al anului.

De fapt, din 1965 și pînă în prezent n-a scăpat nici un prilej de a se remarca în țară și peste hotare. Cuțov privește și acum cu emoție la primul său tricou de campion național de juniori, pe care l-a îmbrăcat în 1965, și este în stare să-ți vorbească ore în șir, fără să te plictisească, despre debutul său în reprezentativa de tineret, cînd l-a scos din luptă, în ultimul rund, pe italianul Casella. Sînt momente care nu se pot uita niciodată, mai cu seamă atunci cînd prilejuiesc satisfacții deosebite. Și, Cuțov nu se poate plînge că n-a trecut prin asemenea clipe, mai cu seamă de cînd a venit în secția de box a clubului Dinamo București. Aci, pe lîngă competență, el a găsit în antrenori, oameni cu mare experiență de viață, pedagogi destoinici și prieteni. Condițiile de pregătire, dar mai ales talentul său incontestabil, l-au propulsat. Cuțov cîștigă cu brio — în 1968 — primul său titlu de campion al țării, la seniori, impunîndu-și definitiv prezența în echipa națională. Și, iată-l la Ciudad de Mexico, la J.O. Toți cei 37 de participanți la categoria semiușoară țineau una dintre medaliile olimpice. Boxeri mulți, ambiții mari, speranțe și mai mari. Știrile transmise de la fața locului ne întăreau tot mai mult încrederea în acest tînăr de ispravă: „Cuțov a trecut de finlandezul Nikkinen", „Tunisianul Lahdhili a înclinat steagul în fața românului Cuțov". „Cuțov învinge după mari emoții pe bulgarul Pilicev" etc., etc. Mexicul a adus blondului dinamovist medalia de bronz. În schimb, la campionatele europene de la București, Calistrat a triumfat, încununîndu-și cei șapte ani de muncă de pînă acum cu centura de campion al continentului. Primul boxer român al anului 1970 asudă astăzi la munte pentru a-și păstra, la europenele de la Madrid, medalia de aur. De la J.O. din Mexic, campionul nostru și al Europei n-a pierdut nici un meci. Să-i urăm, deci, ca în palmaresul său excelent, să înscrie noi izbînzi sportive.

Romeo CALARAȘANU

N. R. Despre Cornel Dinu, cel de al 5-lea clasat în ancheta organizată de „Sportul" în rîndul cititorilor săi, am publicat un amplu reportaj în numărul nostru de Anul Nou, el fiind și primul fotbalist al anului 1970.

FIȘĂ

- S-a născut la 10 octombrie 1948, în comuna Smîrdanul Nou.
- Are 1,73 m înălțime, 63,500 kg.
- Face parte din clubul sportiv Dinamo București.
- A început să practice boxul în anul 1963 la asociația sportivă P.A.L. Brăila.
- Este de meserie electrician.
- Primul antrenor: Gh. Bobinaru.
- Antrenori actuali: Titi Dumitrescu, E. Füresz și C. Nour.

PALMARES

1965: — Campion național de juniori la categoria minimă.

1966: — Debutează cu o victorie la puncte în naționala de juniori în meciul cu Ungaria.

1967: — Campion național de juniori la categoria semiușoară. În același an, îmbracă pentru prima oară tricoul reprezentativei de tineret, contra Italiei, cîștigînd prin k.o.3 la Casella

1968: — Campion național de seniori. Medaliat cu bronz la J.O. din Mexic.

1969: — Campion național de seniori. Campion european la categoria semiușoară. Campion balcanic la categoria ușoară.

1970: — Campion național la categoria ușoară. Cîștigător al Dinamoviadei.

— HOCHEI —

9 ECHIPE ÎN CURSA PENTRU PROMOVAREA ÎN DIVIZIA A

Pe patinoarul artificial acoperit din Miercurea Ciuc s-a încheiat primul tur al seriei I din campionatul diviziei B, la hochei.

Iată clasamentul:

Tîrnava Od.						
Secuiesc	4	4	0	0	35—11	8
Cooperatorul						
Tg. Secuiesc	4	3	0	1	27—18	6
Șc. sp.						
M. Ciuc	4	2	0	2	17—24	4
Dinamo B	4	1	0	3	11—22	2
Voința						
M. Ciuc	4	0	0	4	9—24	0

Reamintim și clasamentul seriei a II-a, desfășurată la Galați:

Dunărea	3	3	0	0	36—	2 6
Metalul Răd	3	2	0	1	19—16	4
Comerțul						
Tg. Mureș	3	1	0	2	6—18	2
Șc. sp.						
Gheorghieni	3	0	0	3	3—28	0

În ambele serii urmează să se dispute returul, după care primele două clasate în fiecare grupă vor alcătui un turneu de patru, în care se va juca de asemenea tur-retur. Cîștigătoarea lui va evolua sezonul viitor în divizia A.

După cum se vede un drum lung și greu duce spre prima categorie a campionatului.

— TIR —

Fruntașii împărtășesc din experiența lor tinerilor

Poiana Brașov. Început de ianuarie. În elegantul hol al noii clădiri a Grupului social, 15 trăgători, băieți și fete, cu căști de protecție și înarmați cu puști și pistoale cu aer comprimat ochesc de zor în niște ținte. Nu era vorba de o secvență de film western. Nu. Pe acest minipoligon improvizat (dar bine amenajat pentru a nu se produce nici un fel de stricăciuni) s-au antrenat două săptămîni membrii lotului de juniori-tineret cărora federația de specialitate le-a organizat o tabără de pregătire pe timpul vacanței de iarnă.

„Am selecționat 28 de sportivi (20 de băieți și 8 fete), **ne spune cunoscutul antrenor Viorel Manciu, conducătorul taberei.** Ne-am orientat către acei sportivi susceptibili de a ne reprezenta la europenele din august de la Suhl (R. D. Germană) ca și cei cu perspective mai îndepărtate, de pildă, pentru J. O. 1976. De asemenea, din dorința de a stimula activitatea unor centre, am invitat doi țintași, Amalia Mihalache (Focșani) și Ovidiu Delescu (Iași), chiar dacă valoarea lor actuală nu se ridică la nivelul loturilor republicane".

— Deci, ați avut la dispoziție întregul eșalon al speranțelor tirului nostru?

— Da. Cu trei excepții: au lipsit din motive obiective Safta (bolnav), Coliban și Codreanu — solicitați de pregătirea unor examene. Vom crea însă, în perioada care urmează, condițiile pentru ca și acești trăgători să atingă cît mai curînd plafonul corespunzător de instruire.

— I-am văzut pe „poligon" și pe Virgil Atanasiu, Dan Iuga și Nicolae Rotaru. S-au antrenat și ei?

— Motivul principal al prezenței lor la Poiana l-a constituit nu atît pregătirea lor cî dorința de a împărtăși din experiența lor celor mai tineri. Și astfel, alături de multiplele cunoștințe ale vechiului și inimosului antrenor arădean, **Ioan Quintus,** tinerii trăgători au putut beneficia și de îndrumarea unor asi ai tirului de la noi, mai ales că cei trei s-au arătat foarte sîrguincioși și competenți.

— O ultimă întrebare: practic ce a cuprins jurnalul unei zile de antrenament?

— După înviorarea de 10—15 minute, cotidian se efectuau trei antrenamente a 5—6 ore (2—3 ore de pregătire fizică generală — schi — și vreo 60 de minute — diverse jocuri: baschet, volei, fotbal, plus două ore de pregătire specifică: lucru cu pușca și pistolul cu aer comprimat). La acest ultim capitol, unde ponderea a căzut pe latura tehnică, am înregistrat contribuția valoroasă a antrenorului Quintus și a lui Atanasiu, Iuga și Rotaru. S-a lucrat în patru grupe pe 15 linii de tragere. Alături de specialiștii acestui gen de arme (cu aer comprimat și glonț) s-au antrenat și sase taleriști, dar ei au făcut numai pregătire fizică. În sfîrșit, au mai avut loc și alte activități, de ordin cultural, de pregătire teoretică. Ne-am străduit să asigurăm o instruire completă, cît mai folositoare. Am observat mult interes și din partea sportivilor. Sper că roadele acestei instruiri se vor materializa prin rezultatele superioare din acest sezon ca și din cele viitoare.

Păreri similare au exprimat și secretarul general al federației, prof. GAVRILĂ BARANI (care a urmărit pregătirea) **ca și ceilalți antrenori.**

Într-un cuvînt, se poate spune că organizarea taberei speranțelor tirului românesc în această vacanță de iarnă a însemnat o reușită, o acțiune care nu va trebui însă să rămînă singulară. Ne gîndim mai cu seamă la solicitarea sportivilor fruntași în procesul de instruire a tineretului.

C. COMARNISCHI

— Baschet —

De azi, în sala Floreasca

PRIMUL TURNEU AL DIVIZIONARELOR FEMININE A

De azi pînă duminică, sala Floreasca găzduiește primul turneu (etapele 1, 2 și 3) al returului campionatului național feminin care programează cîteva întîlniri importante pentru viitoarea configurație a clasamentului, ca, de pildă, A.S.A. Cluj — Mureșul Tg. Mureș, Voința București — Voința Brașov, Constructorul București — Mureșul, Crișul Oradea — Sănătatea Satu Mare, A.S.A. — Crișul și I.E.F.S. — Politehnica București.

Programul etapei inaugurale prevedea disputarea următoarelor partide (în paranteze, rezultatele din tur): **de la ora 10:** A.S.A. Cluj — Mureșul Tg. Mureș (53—55), Voința București — Voința Brașov (61—62); **de la ora 16:** Politehnica București — Constructorul București (72—57), I.E.F.S. — Crișul Oradea (53—51), Sănătatea Satu Mare — Rapid (55—69).

Înaintea acestor întîlniri, clasamentul diviziei A are următoarea înfățișare:

1. Polit. Buc.	9	9	6	910—484	18
2. Rapid	9	7	2	569—477	16
3. I.E.F.S.	9	7	2	529—453	16
6. Voința Bv.	9	5	4	555—620	14
5. Crișul	9	4	5	497—534	13
6. Sănătatea S.M.	9	4	5	609—602	13
7. Constructorul	9	4	5	465—466	13
8. Mureșul	9	3	6	488—535	12
9. A.S.A.	9	1	8	461—551	10
10. Voința Buc.	9	1	8	479—540	10

Clasamentul diviziei A după turneul de la Timișoara

1. Dinamo	19	17	2	1567—1279	36
2. „Poli" Buc.	19	15	4	1393—1175	34
3. „U" Tim.	19	13	6	1476—1344	32
4. Steaua	19	13	6	1437—1224	32
5. Rapid	19	11	8	1479—1398	30
6. „Poli" Gl.	19	10	9	1363—1407	29
7. „U" Cluj	19	10	9	1303—1235	29
8. I.C.H.F.	19	9	10	1293—1329	28
9. I.E.F.S.	19	7	12	1246—1366	26
10. „Poli" Cluj	19	4	15	1182—1399	23
11. „Poli" Bv.	19	3	16	1323—1452	22
12. Farul Constanța	19	2	17	1120—1473	21

„CUPA SPORTUL"

1. Dinamo	165 p
2. „Poli" Buc.	146 p
3. „U" Timișoara	132 p
4. Steaua	126 p
5. Rapid	117 p
6. „U" Cluj	102 p
7. I.C.H.F.	93 p
8. „Poli" Galați	91 p
9. I.E.F.S.	76 p
10. „Poli" Bv.	44 p
11. „Poli" Cluj	43 p
12. Farul Constanța	35 p

La început de trimestru, în sălile de sport ale liceelor

(Urmare din pag. 1)

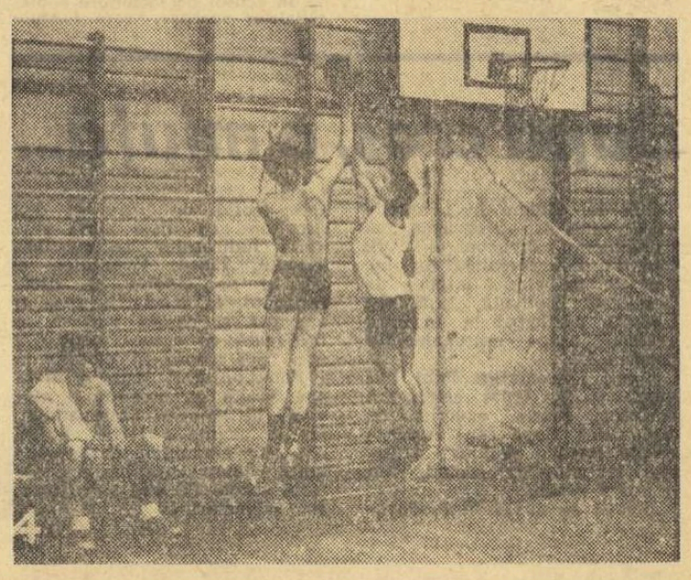

Am fost întîmpinați de recreația mare, cu o crîncenă bătălie cu zăpadă, care amenința să transforme în victime ferestrele școlii. În cabinetul splendidei săli de sport, profesorii Elena San Marina și Traian Penea așteptau începutul primei ore de educație fizică din acest trimestru, cu cei dintr-a opta.

Recreația s-a sfîrșit. Eroii bătăliei din curte și-au făcut apariția în echipamentul de sport. Fetele de o parte a cortinei ce desparte sala în două, băieții de alta. Și ora începe... Băieții, după o ușoară încălzire, efectuează, o dată cu profesorul, exerciții de gimnastică (foto 2), iar fetele lucrează la spaliere. Pe margine, cîteva eleve în uniforme nu participă la oră. Ne apropiem cu aparatul, dar unele își întorc repede fața de la obiectiv (foto 3). Le cerem explicații. **„Noi am uitat echipamentul...". „Eu am făcut entorsă...", „Am scutire pentru educația fizică...", „Fac gimnastică medicală...", „Am cerut voie pentru ora de azi..."** Scuze în mare parte neîntemeiate, după cum ne preciza profesoara San Marina...

Peste o jumătate de oră ne aflam în sala Liceului N. Bălcescu, supraaglomerată ca la un carnaval. Profesorii Leonid Sorbală și Constantin Tudose se străduiau din răsputeri să nu se incomodeze unul pe altul — **„Se repară sala cealaltă, de aceea sîntem așa de mulți"** — ne-au explicat cei doi profesori.

Preferăm colțul fetelor care au ca temă, acum, executarea driblingului și a pasei la baschet...

Un ultim popas la Liceul Mihai Viteazul. În sală, numai 3 elevi, dintre care doi jucau baschet „unu la unu" de-a latul sălii, iar celălalt cronometra (foto 4). Erau componenții a două echipe reprezentative a liceului care trebuia să aibă antrenament. Am ajuns la jumătatea programului, dar profesorul și ceilalți 9—10 jucători lipseau. **„A plecat și dînsul fiindcă n-a avut cu cine să facă antrenament"**, ne-a spus „cronometrorul" Sorin Ionescu...

Am întrerupt aici raidul nostru...

Prin urmare, acum, la începutul trimestrului, sălile școlilor sînt din nou pline de dimineața pînă seara. Nu însă toate. Unele mai vorbesc de lipsa de exigență a profesorilor, față de cei ce fug de educația fizică și, în schimb, aleargă după scutiri medicale, față de cei care lipsesc de la antrenamente și — de ce nu? — de la datoria față de ei înșiși.

ADUNĂRI ÎN ASOCIAȚIILE SPORTIVE

(Urmare din pag. 1)

ieșit și din lucrările adunării generale a asociației sportive.

Iubitorii sportului de la „Semănătoarea" — ne spunea tovarășul I. Nemeș, președintele Consiliului pentru educație fizică și sport al sectorului 7, care a luat parte la adunare — au ținut să evoce, cu acest prilej, felul cum, pe rînd, viața unor echipe a fost serios primejduită. Echipa de fotbal, de pildă, care activa în categoria „promoție", nesprijinită de către factorii interesați, a regresat continuu, pînă la retrogradarea ei în campionatul pe sector. Ulterior, prin neprezentarea la meciuri, echipa, practic, s-a autodizolvat... Aproape la fel s-au petrecut lucrurile cu echipa de handbal, care activa în municipiu. Dar, motivîndu-se lipsa de elemente (?) care să-i asigure rezerve la valoarea titularilor, echipa a dispărut și ea. Trist a fost și destinul echipei de volei. Nesusținută moral și material (pe terenul de antrenament și de desfășurare a competițiilor — comun cu cel de handbal — conducerea uzinei a avizat construirea unei hale și a unui puț de mare adîncime, evident, din rațiuni profesionale. Ce s-a oferit, însă, în schimb, după dezafectarea acestui teren? Nimic...) echipa a fost transferată, la sugestia Consiliului pentru educație fizică și sport al sectorului 7, la o altă întreprindere. Acum, fosta echipă — devenită „Electra", este fruntașă în campionatul diviziei B.

O totală lipsă de interes față de baza materială a asociației sportive s-a manifestat și în cazul arenei de popice. Sportivii au înțeles că unele nevoi presante au obligat conducerea uzinei să dea — temporar — arenei de popice o altă utilizare, să devină dormitor pentru un grup de salariați nou angajați. Num că promisiunea de a restitui beneficiarilor ei de drept această arenă, după 6 luni de zile, s-a prelungit sine die. Iată, au trecut mai bine de 14 luni și arena de popice a rămas tot dormitor... În aceste condiții, echipa de popice a „Semănătoarei" a fost nevoită să închirieze o altă arenă, situată în alt sector. Cu alte cuvinte și bani și timp pierdut. Este firesc?

În momentul de față, „Semănătoarea" desfășoară o activitate mai bună, numai cu cei 20 de tineri care compun secția de box (e drept, o activitate fructuoasă, dirijată cu pasiune și pricepere de antrenorii Gh. Zamfirescu și I. Nicolau), cu alți 12 tineri din secția de modelism (două titluri de campioni naționali la machete și la individual și la echipe) și cu alți 12 popicari, prezenți la „promoție", în condițiile de pregătire amintite. **Așadar, din peste 2 000 de membri cît numără asociația uzinei, numai 44 sînt cuprinși, în mod organizat, în activitatea sportivă. Sigur, s-ar mai putea vorbi și de activități la șah și tenis de masă, dar lipsa unor săli de sport, a unui club (cum s-ar cuveni să existe într-o uzină dintre cele mai mari din Capitală) determină pariții pasagere ale tineretului în aceste discipline.**

★

Există oare perspective pentru a readuce „Semănătoarea" în prim planul activității competiționale? Răspunsul poate fi afirmativ, numai dacă consiliul asociației sportive (președinte, Octavian Dumitrescu) se va bucura, cel puțin de acum încolo, de sprijinul conducerii uzinei, al tovarășului director general, ing. I. Căpățînă, de altfel, cîndva, un om foarte sensibil la nevoile dezvoltării activității sportive. Participanții la adunarea generală a asociației așteaptă un asemenea sprijin. Și, poate că, aceste speranțe nu vor rămîne deșarte...

AZI, LA GRIVIȚA ROȘIE...

Consiliul asociației sportive „Grivița Roșie" se pregătește să facă bilanțul unui an de muncă, să prospecteze posibilitățile pentru amplificarea și diversificarea activității de educație fizică și sport în 1971. Dacă 1970 a fost un an fructuos sau nu, se va vedea din discuțiile pe care le vor purta reprezentanții celor peste 3700 de membri.

Într-adevăr, la 15 ianuarie va avea loc în sala clubului uzinei adunarea de analiză a activității și desemnarea noului consiliu de conducere al asociației. Evenimentul a fost pregătit cu minuțiozitate. La 17 decembrie consiliul asociației a avut o ședință, cu prilejul căreia s-au prelucrat instrucțiunile comune ale C.N.E.F.S., U.G.S.R., U.T.C., M.I., UCECOM, cu privire la adunările și conferințele ce se desfășoară în aceste zile. În întreaga țară S-a trecut imediat la redactarea dării de seamă, a raportului comisiei de cenzori (pe 1970), planului de măsuri, proiectului de calendar sportiv și proiectului de buget pe 1971. La ora aceasta, majoritatea materialelor sînt gata.

O atenție deosebită a fost acordată aspectului propagandistic al bilanțului sportiv pe anul 1970. Au fost tipărite invitații ce vor fi date membrilor consiliului, ai comisiilor de cenzori, membrilor secțiilor pe ramură de sport, antrenorilor, sportivilor fruntași, și responsabililor sportivi din grupele sindicale. De asemenea, s-au tipărit afișe, care au fost plasate la porțile uzinei, și în ateliere. Conferința asociației „Grivița Roșie", poate — deci — începe...

La Cluj

SIMPOZION DEDICAT EDUCAȚIEI FIZICE ȘI SPORTULUI ÎN RÎNDURILE ADOLESCENȚILOR

Sub egida cabinetului metodico-științific de pe lîngă C.J.E.F.S. Cluj, care împlinește 15 ani de activitate, se va desfășura azi și mîine în orașul de la poalele Feleacului, simpozionul **„Educația fizică și sportul în perioada pubertății și adolescenței".** Dintre referatele care vor fi prezentate cu acest prilej cităm pe cel al acad. **prof. dr. Eugen A. Pora,** intitulat: **„Aspecte biologice ale perioadei pubertății și adolescenței",** cel al conf. **Dumitru Aluaș „Factorul social și importanța lui în educația fizică și sportul din perioada pubertății și adolescenței",** precum și comunicările **prof. M. Vucescu** și **Adalbert Barta „Corelația dintre educația fizică și intelectuală la puberi și adolescenți", „Aspecte metodice ale antrenamentului cu tinerii atleți" (dr. I. Arnăut, Gh. Biro, Gh. Kiss), „Unele particularități ale antrenamentului la tinerii boxeri"** (antrenor **I. Chendreanu**), **„Planul de instruire metodică a tinerilor fotbaliști"** (antrenor **Ștefan Naghi**).

— FOTBAL —

PE AGENDA ACTUALITĂȚII

COMAN ȘI PURCARU AU DREPT DE JOC LA NOILE LOR ECHIPE

De la biroul de legitimări al Federației române de fotbal am aflat că, în urma introducerilor formelor legale de legitimare, **COMAN a primit drept de joc pentru Steaua, iar PURCARU pentru Dunărea Giurgiu.** O „rocadă" în urma căreia fostul internațional Coman revine în divizia A.

Flacăra roșie vrea să-și onoreze aniversarea

Anul 1971 prilejuiește pentru cunoscuta asociație sportivă bucureșteană Flacăra roșie un eveniment deosebit — împlinirea a două decenii de la înființare. Aniversarea va fi sărbătorită cum se cuvine de către sportivii Întreprinderii de încălțăminte și produse de piele din București.

Fotbaliștii, antrenați de fostul internațional **Nicolae OAIDĂ**, vor să-și aducă și ei contribuția la marcarea evenimentului. Angajamentul lor: o comportare onorabilă în returul campionatului div. C, ocuparea locului II în seria a III-a (în tur, echipa s-a clasat pe locul IV). „Nu ne putem gîndi la cîștigarea seriei, ne spunea C. Toader, secretarul asociației, întrucît avem un adversar de care nu putem trece. E vorba de Delta Tulcea, una dintre cele mai bune formații ale diviziei C, care conduce cu autoritate și pe care o vom întîlni în retur pe propriul ei teren".

De aproape 10 ani, Flacăra roșie activează în divizia C și se află mereu printre cele mai bune formații ale acestei categorii. De aici au plecat numeroși fotbaliști valoroși la echipele de divizia A, printre care **Răducanu** și **Lupescu** (Rapid), **Olteanu** și **Pigulea** (F. C. Argeș), **Florian Dumitrescu** (U.T.A.), **Ștefănescu** (Farul), **Tănăsescu** (Progresul). Recent, Flacăra roșie a dat un nou produs Rapidului, pe Marcu. Deci o adevărată pepinieră fotbalistică, cum trebuie să fie o echipă de divizia C.

O dată cu reluarea pregătirilor (primul antrenament a avut loc zilele trecute), lotul a fost remaniat, fiind promovați juniorii I. Dacin, Ov. Neagu și M. Gheorghe. **(T. R.)**

PREGĂTIRILE ARBITRILOR PRAHOVENI

Zilele trecute, pe stadionul Petrolul din Ploiești a avut loc primul antrenament al arbitrilor prahoveni, membri ai loturilor divizionare și județean. În cursul acestei săptămîni, ei vor efectua vizita medicală, după care vor participa la ședințele de pregătire fizică și teoretică. (

CONCURSURI DE SELECȚIE LA DINAMO

Secția de fotbal Dinamo București organizează în zilele de 19, 21, 26 și 28 ianuarie, la orele 9 și 16, concursuri de selecție la care pot participa tineri născuți în anii 1956 și 1957. Concursurile se desfășoară în sala din Parcul sportiv Dinamo.

● **În ziua de 14 ianuarie ora 16,30, la clubul Dinamo București are loc prima întîlnire din acest an cu membrii susținători.**

TRACTORUL A DEPĂȘIT MOMENTUL CRITIC...

Divizionara C Tractorul Brașov și-a reluat de cîteva zile pregătirile sub semnul refacerii terenului pierdut în prima parte a campionatului. Desigur, locul VI în clasament nu poate satisface pe nimeni. Eșecul neașteptat, suferit vara trecută la barajul pentru divizia B a avut repercusiuni asupra comportării echipei în prima parte a turului. S-au mai adăugat apoi și unele indisponibilități (Mareș, Budai, Romanov). Acum, după o lună de pauză, echipa și-a reluat pregătirile cu un lot complet, toți jucătorii fiind animați de dorința de a se reabilita în fața numeroșilor lor suporteri.

În programul de pregătire sînt prevăzute antrenamente zilnice, în sală și în aer liber, iar din februarie vor urma 10 partide de verificare. Avînd condiții excelente de pregătire (sală proprie, teren, instalații, echipament, sprijinul conducerii clubului) și sperînd să-și completeze lotul printr-o bună colaborare cu Steagul roșu, căruia i-a cedat pe tînărul și talentatul portar Albu (cu perspectiva de a primi în schimb alți jucători), Tractorul are toate atu-urile unei comportări meritorii în returul campionatului, cînd speră să ocupe unul din primele 3 locuri în seria respectivă.

C. GRUIA — coresp. principal

Metalul Plopeni — proverbială ghinionistă a barajelor — dorește să infirme „tradiția"

Lidera seriei a II-a a diviziei C, Metalul Plopeni, a început de o săptămînă pregătirile în vederea returului. După cum ne-au informat **Gh. Bărbulescu** și **V. Dridea**, cei doi conducători tehnici ai acestei formații, de ani de zile fruntașă în divizia C, lotul de jucători se pregătește intens, efectuînd săptămînal cîte patru antrenamente. După 1 februarie, cînd accentul se va pune pe pregătirea tehnico-tactică, numărul antrenamentelor se va mări.

Toți jucătorii sînt hotărîți să-și mențină poziția fruntașă în serie și să nu mai capoteze la... eternul baraj, promovînd, în sfîrșit, în „B".

Pentru retur, antrenorii contează pe următorii jucători: **C. Șerban, Șt. Homan, P. Mitu, I. Bogaciu, Gh. Giurgiuveanu, I. Anița, M. Dragomir, I. Alexiu, C. Cristea, Gh. Petre, T. Manolache, M. Negoiță, I. Plăiașu și N. Florea** — transferat de la Șoimii Buzău.

M. SIMA — coresp.

...ȘI TOTUȘI, CARE E CAUZA CAUZELOR?

Pe marginea ședinței de analiză de la Universitatea Cluj

La ora 18, sala Casei studenților era plină pînă la refuz, deși — după cum eram informați — nu sosiseră, încă, toți cei care-și anunțaseră prezența.

Iată un indiciu — ne-am zis, privind afluența auditoriului — că soarta lui „U" este o problemă a Clujului sportiv, că echipa are un suport moral de invidiat și că ședința va avea, într-adevăr, un caracter lucrativ, așa cum se cere înaintea unei noi etape de lucru.

Dar...

La nici două ceasuri (atît a durat ședința) ne strecuram printre grupurile care părăseau sala, înregistrînd, cu tristețe, comentarii violente, invective adresate... (dar cine nu era, oare, vizatul?!) și tot felul de imprecații.

Era acum cea de a doua ședință, „de stradă", care continua exacerbînd spiritul criticist din prima și care voia, cu orice preț, să concluzioneze că astăzi la „U" nimic nu mai e bun: nici jucătorii, nici antrenorii, nici conducerea...

Dar, pînă la comentarii, să rămînem la cele trei rapoarte prezentate ședinței de către antrenorul Andrei Sepci, de președintele secției de fotbal, Sever Groza, și de medicul echipei, Alexandru Pop.

Concluzia degajată din acest ansamblu de „comunicări" a fost aceea a unei stări generale de nemulțumire față de rezultatul echipei, la sfîrșitul turului (locul 11, mult prea depărtat de dezideratul lunii august: unul din primele șase locuri în clasament), față de atitudinea jucătorilor (vizavi de pregătiri și de competiție) și de atmosfera existentă astăzi în echipă, socotită total improprie.

Cauzele locului modest obținut de „U" ar fi (după considerațiile antrenorului): oboseala — generată de returul care s-a prelungit pînă în miezul verii și de participarea multor „U"-iști la campionatul european studențesc de la sfîrșitul lui iulie, nepermițîndu-se o refacere totală după efort, întrîndu-se astfel, în noul campionat, cu un potențial fizic și psihic doar parțial refăcut și cu o pregătire sumară, grăbită pe parcurs; deficiențele din jocul echipei („**capacitate de efort insuficientă, care nu permite o angajare fizică totală și determină o aplicare doar parțială a presingului**", „**greșeli în transmiterea mingii, execuții eronate, imprecizie și inoportunitate în destinație**", „**lipsa de susținere a jucătorului cu mingea, atît între compartimente, cît și în cazul aceluiași compartiment**"); diminuarea simțului de răspundere a jucătorilor („**se lucrează economicos, fără eforturi psihice și fizice**"); lipsa de perseverență a antrenorilor în urmărirea obiectivelor esențiale și diminuarea exigenței lor față de scăderile în joc ale elevilor și față de abaterile acestora de la obligațiile vieții extra-sportive.

Universitarii clujeni se pregătesc pentru prima ieșire pe teren. Iată-i în vestiarul echipei pe Cîmpeanu, Adam și Pexa
Foto: V. GHERGHELY — Cluj

Continuînd seria „cauzelor", citățm din raportul secției: „**lipsa de dăruire totală pe tot parcursul jocului, consecință a unei insuficiente participări în procesul de instruire (Anca, Barbu, Uifăleanu, Crețu)**"; latura moral-volitivă deficitară; „**abateri disciplinare la antrenamente, la jocuri și în viața extra-sportivă (Moldovan, Anca, Munteanu, Uifăleanu, Barbu, Iordache, Șoptereanu, Bungău)**" etc. etc.

Lipsuri, deficiențe...

ROBII TRADIȚIEI

Preluînd și exagerînd nota critică și autocritică a rapoartelor, vorbitorii s-au referit mereu la formația de răsunet a anilor '30, la vremurile cînd antrenorii desenau chinograme pe gazon, arătînd jucătorilor cum se execută o lovitură de colț, coborînd, de la acest prestigios trecut, doar pentru a-i întreba pe... epigonii de astăzi: „de ce numai jocuri mediocre?", „de ce numai 14 puncte?", „de ce un antrenor care-și umbrește marele-i trecut, cu umilu-i prezent?"

Era un fel de corset al criticilor ce se strîngea permanent și din care de-abia au reușit să se desprindă Adam și Cîmpeanu și să promită că vor face totul să salte echipa în clasament și să aducă pace la Cluj.

Ei au fost, de altfel, și aceia care au dezvăluit mecanismul intim care stopează mașinăria „U"-ului: **lipsa de comuniune între cele două generații existente astăzi în echipă, diferența de vederi și de interese, concepția deosebită despre pregătire.**

Nici un membru, însă, al secției și al conducerii clubului, nu s-a înscris la discuții, nimeni nu i-a sfătuit (în afara indicațiilor antrenorului) pe parcurs, ce au de corectat în joc, nu le-a sugerat cum se pot suda cele două generații existente azi în echipă, cum se poate reface un spirit de colaborare, cum se pot elimina suspiciunile dintre jucători.

Era, de altfel, și greu s-o facă cineva, din moment ce printre auditori și vorbitori nu s-a aflat nici un student, constatare care ne-a surprins foarte tare și care ne-a trimis, totodată, la întrebarea: a cui este, oare, această echipă STUDENTEASCĂ, pe cine reprezintă ea, ale cui idealuri le înmănunchează?!

Subscriind notelor critice obiective, am apreciat faptul că peste impasul echipei nu s-a trecut rapid, cu eschive și menajamente, și că explicația poziției ei prea puțin confortabile n-a fost căutată în... arbitrajele slabe și părtinitoare.

N-am putut accepta, însă, notele negativiste după cum nu ne putem împăca cu sloganul care face, acum, ravagii la Cluj: „puncte cu orice preț".

Locul 11 nu poate, desigur, să mulțumească, dar asta nu trebuie să se transforme, nicidecum, într-o tragedie...

Nușa DEMJAN

5 minute cu M. Moraru

„ÎMI PARE RĂU CĂ AM VENIT LA PETROLUL ABIA LA 23 DE ANI"

Pe mijlocașul Petrolului, jucătorul a cărui tehnicitate și bună orientare în teren am remarcat-o de atîtea ori în turul campionatului actual, l-am întîlnit deunăzi în Capitală. Cum pînă la 21 ianuarie, fotbaliștii ploiești se află în concediu, Marin Moraru, bucureștean de origină, a venit să-și petreacă vacanța acasă. Am folosit prilejul pentru a-l întreba pe unde sînt colegii săi în aceste zile.

— *Fiecare pe la casele lor. Eu, de pildă, nu sînt un sentimental, Ploieștiul e doar la o oră de mers cu trenul, dar simt nevoia să revin aici, lîngă cei dragi, la părinți, de fiecare dată cînd am un pic de timp liber.*

— Și cînd vacanța se va termina, cu ce sentimente va reveni fotbalistul Moraru în orașul în care și-a găsit consacrarea?

— *Ca la a doua lui casă părintească... La Petrolul am găsit un adevărat colectiv, colegi de echipă pe care-i animă totdeauna sentimentul de prietenie și în mijlocul cărora te simți oricînd bine. Jucătorii și cei doi antrenori, Constantin Cernăianu și Nicolae Marinescu, sînt gata în orice moment să te ajute. Îmi pare rău însă că am venit la Petrolul abia la 23 de ani.*

— Ce poți spune despre ascensiunea Petrolului?

— *Ne aflăm pe locul doi. Uneori nu ne vine să credem. Dacă stăm și analizăm, ne dăm seama că acesta e rezultatul muncii, al încrederii în forțele noastre. Depășind momentul critic din finalul campionatului trecut, Petrolul a redevenit ceea ce era de fapt: o echipă bună. Ar fi fost păcat să ajungă în B.*

— Și iată, după ce a avut în față spectrul retrogradării, Petrolul a ajuns să lupte pentru un loc fruntaș. Ce părere ai despre cursa pentru titlul de campioană a țării?

— *E greu de dat un pronostic. De ce să mă hazardez! Calcule se pot face cu sutele. Eu știu doar că trebuie să ne apărăm șansa noastră și să jucăm bine. Ce va fi, vom vedea. În lupta aspră ce se va da în retur, vă asigur că Moraru nu va sta deoparte. În tur am ratat doar o etapă, cînd am avut examen la liceu.*

— După mai multe jocuri bune, te-ai aflat la un moment dat în atenția selecționerilor lotului olimpic. Apoi, ai fost uitat. Spune-mi, ai renunțat, oare, la ideea de a reveni printre cei ce încearcă calificarea la J.O.?

— *Știu eu ce să răspund? Că doresc să devin „olimpic", nu pot s-o ascund. Dar asta nu depinde numai de mine. Știu, însă, că alții au debutat în națională cînd erau mult mai bătrîni ca mine. Atunci, eu, la 25 de ani, de ce să nu mă gîndesc la un tricou național? Mai ales că evoluția bună a formației de club, prezența ei în plutonul fruntaș constituie un prețios stimulent în pregătirea și comportarea viitoare.*

Aici discuția cu Marin Moraru a luat sfîrșit. Mijlocașul Petrolului, unul din artizanii recentelor succese ale echipei ploieștene, s-a scuzat — „mai am treburi și în vacanță" — și-a luat la revedere. Îl așteptau Bucureștiul, familia și prietenii.

C. ALEXE

C. RĂDULESCU — ANTRENOR PRINCIPAL LA SPORT CLUB BACĂU

(Urmare din pag. 1)

s-a stabilit, printre altele, ca 22 de jucători să se deplaseze în intervalul 14—28 ianuarie în stațiunea Slănic Moldova. În continuare, echipa va efectua un turneu de pregătire în Liban, între 1—15 februarie, avînd, de asemenea, în perspectivă, pentru cea de-a doua jumătate a lunii, un turneu în Israel.

Apreciind că în procesul de instruire a echipei s-au manifestat anumite carențe, care au avut consecințe negative asupra evoluției din turul campionatului, că antrenorul Valeriu Neagu nu s-a dovedit suficient de exigent și de autoritar în raporturile cu jucătorii, luînd, de asemenea, în considerație dorința acestuia ca într-un viitor apropiat să vină mai aproape de familia sa, care se află la București, biroul secției a hotărît numirea ca antrenor principal a lui Costică Rădulescu, fost pînă acum antrenor secund. La această promovare s-a avut în vedere faptul că C. Rădulescu are o mare vechime ca jucător și antrenor la Bacău și că, lucrînd mulți ani alături de alți antrenori valoroși, a căpătat experiența necesară pentru a putea prelua conducerea tehnică a echipei băcăuane. În ceea ce-l privește, Valeriu Neagu va continua să activeze la Sport Club Bacău, ca antrenor secund, el angajîndu-se în ședința biroului secției să contribuie cu toată priceperea sa la pregătirea și afirmarea echipei.

NUMAI ARBITRII SĂ CUNOASCĂ REGULAMENTUL?

Puncte de vedere

Recenta „masă rotundă", organizată de redacția ziarului „Sportul" cu arbitrii de fotbal, trebuie considerată nu numai ca oportună, dar și ca foarte utilă, prin confruntarea opiniilor și prin formularea unor adevăruri — mult prea evidente spre a mai putea fi eludate.

De la sine înțeles că prima condiție ce se cere îndeplinită de arbitru este aceea de a fi îmbrăcat (simbolic vorbind), cu hermina imaculată a unei depline imparțialități, el urmînd să oficieze pe dreptunghiul de gazon întocmai magistratului pe podiumul sălii de ședință a tribunalului.

Reflectorul confruntării din redacția ziarului a fost fixat și asupra unei probleme ce merită o mai largă dezbatere: în ce măsură contribuie arbitrii la progresul fotbalului modern? Recunoscut ca avînd drept atu decisiv **viteza maximă și un total angajament fizic, jocul timpurilor** noastre solicită arbitrului un foarte fin discernămînt pentru a sesiza limita la care trebuie să se oprească jocul bărbătesc, spre a nu începe cel brutal, cu duritățl neavenite și ciocniri violente, generatoare de accidente și deci prea dese fracționări ale cursivității acțiunilor. Aici, judecătorul de pe teren și cei doi asesori ai săi sînt chemați să fie și primii pedagogi ai jucătorilor pe care, după gradul infracțiunii, să-i penalizeze progresiv, pînă la înmînarea „cartonașului roșu" al eliminării din joc. Nu este, însă, suficient ca toate aceste trepte ale vinovăției să fie cunoscute numai de arbitri. În egală măsură ele trebuie adîncite de însiși cei ce cad în păcat și care, de multe ori (am verificat-o prin sondajele personale făcute în masa jucătorilor), nu posedă decît foarte vagi cunoștințe despre regulamentul ce statuează normele acționării lor în teren.

Rolul arbitrilor ar putea fi, însă, extins și dincolo de limitele terenului. După cum spun statisticile, avem în țară circa 5 000 de arbitri, la toate eșaloanele. Ce-ați zice de începerea unei puternice ofensive a arbitrilor pentru popularizarea celor 17 articole, cu ultimele interpretări, date de International Board? Cluburile și asociațiile sportive să organizeze, la sediile lor, conferințe, simpozioane, în cadrul cărora arbitrii să pună în lumină subtilitățile legii avantajului, secretele ofsaidului, momentele culminante ale acordării unui penalty. Prin discuții cu antrenorii și jucătorii, arbitrii ar putea elucida multe din problemele la care avem încă atîtia „restanțieri". Familiarizarea pînă în cele mai mici amănunte cu interpretarea regulilor de joc ar pune pe componenții echipelor și în situația de a fi convinși de justețea penalizărilor, dar le-ar da ghies să evite, singuri, cauzele ce duc la asemenea nedorite sancțiuni, iar din perfecta cunoaștere a mecanismului arbitrajului, jucătorii ar putea trage și ceva mai multe avantaje de ordin tactic în executarea diverselor procedee, înscrise precis în regulament.

Dar, pentru a asigura o bună desfășurare partidelor de fotbal, n-ar fi, oare, nevoie de a angrena în acest proces de cunoaștere a legilor jocului și pe spectatori? Nu ne-ar părea de loc curios ca la sedințele de lămurire cu arbitri să fie invitați și cei mai înflăcărați suporteri ai echipei respective, care acum pronunță verdicte infailibile din tribună și aruncă anatema (cu sau fără sticle) asupra arbitrilor, ori de cîte ori li se pare că aceștia n-au dat satisfacția cuvenită echipei idolatrizate. Or, am observat că de foarte multe ori pasiunea suporterilor e în raport invers proporțional cu cunoașterea regulamentului de joc... O asemenea campanie de lămurire — realizată la „rece" — ar fi nimerită tocmai în această perioadă dintre două sezoane, cînd și suporterii, și jucătorii, și arbitrii — văduviți de spectacolul de pe teren — pot să se adune laolaltă într-o sală, pentru a adînci toate paragrafele ce le vor conferi celor dintîi o optică mai puțin subiectivă, iar judecătorilor de joc posibilitatea de a veni în întîmpinarea unui mare număr de infracțiuni.

Dintr-o asemenea campanie, fotbalul și toți iubitorii lui n-ar avea decît de cîștigat.

VIRGIL ECONOMU

LOTO — PRONOSPORT

NUMERELE EXTRASE LA CONCURSUL NR. 2 DIN 13 IANUARIE 1971

Fond general de premii: 1 103 144 lei.

Extragerea I: 33 1 21 5 27 18
Fond de premii: 581 239 lei.
Extragerea a II-a: 35 25 7 20 6
Fond de premii: 526 905 lei.

Plata premiilor de la acest concurs: în Capitală începînd de joi 21 ianuarie pînă la 27 februarie 1971 inclusiv, iar în țară de aproximativ luni 25 ianuarie pînă la 27 februarie 1971 inclusiv.

PREMIILE TRAGERII DIN 8 IANUARIE 1971

Extragerea I: Cat. 1: 2,35 variante a 95 880 lei; a 2-a: 1 variantă 25% a 84 552 lei; a 3-a: 11,40 variante a 7 417 lei; a 4-a: 27,60 a 3 063 lei; a 5-a: 74,85 a 1 130 lei; a 6-a: 335,70 a 252 lei.

Extragerea a II-a: Cat. A: 2,60 variante a 41 042 lei; B: 4,30 a 14 639 lei; C: 13,85 a 4 545 lei; D: 24,85 a 2 533 lei; E: 36,45 a 1 727 lei; F: 40 a 1 574 lei.

Ambele extrageri: Cat. Z: 1042,85 variante a 100 lei.

Participantul Anastasiu Romulus din Ploiești și participanta Vaida-Voievod Dora din Brad, județul Hunedoara au obținut cîte un premiu de 95 880 lei, iar participantul Lăculeanu Florea din București a obținut un premiu de 84 552 lei.

V-AȚI PROCURAT BILETELE PENTRU TRAGEREA LOTO DE MIINE?

Participați la tragerea LOTO de mîine care vă oferă posibilitatea obținerii de autoturisme la alegere, precum și a numeroase premii în bani.

„CUPA SEMICENTENARULUI P.C.R."

Consiliul orășenesc pentru educație fizică și sport Tg. Ocna și asociația sportivă „Petrolul", în colaborare cu C.M.E.F.S. Gh. Gheorghiu-Dej și cu asociațiile sportive „Energia" și „Constructorul", au organizat pe arenele Energia și Constructorul o competiție de popice, în cinstea celei de a 50-a aniversări a creării P.C.R., la care au luat parte 9 echipe din județul Bacău.

În proba feminină pe locul I s-a clasat echipa asociației sportive „Voința" din Bacău, care a totalizat 1 428 p.d. (la 80 bile mixt). Pe locurile următoare — echipele Petrolul—Tg. Ocna, cu 1 309 p.d., și Viitorul—Bacău, cu 1 081 p.d.

La băieți, „Cupa semicentenarului P.C.R." a revenit echipei „Viitorul" Bacău care a totalizat 2 289 p.d. (la 100 bile mixt). Pe locul II s-a clasat echipa Petrolul—Tg. Ocna cu 2 201 p.d., iar pe locul III, echipa Energia—Gh. Gheorghiu-Dej cu 2 135 p.d.

GH. GRUNZU — coresp.

EXPOZIȚIE CICLOTURISTICA

Cicloturiștii de la Școala generală de 10 ani din comuna Micfalău — județul Covasna, cunoscuți în țară și peste hotare, au deschis o interesantă expoziție cu expedițiile lor cicloturistice de-a lungul unui deceniu, pe șoselele țării, ale Europei și ale Asiei Mici. Sînt prezentate albume cu fotografii, vederi din Iugoslavia, Italia, Turcia, Ungaria, Cehoslovacia, Austria, albume filatelice cu exemplare rare din țările pe unde au trecut, mai multe „jurnale de bord", hărți ale excursiilor efectuate. De o deosebită atenție se bucură scrisorile primite pe adresa școlii din diferite țări. În acest an, cicloturiștii din Micfalău și-au propus o excursie în Uniunea Sovietică, iar în anul viitor intenționează să facă o expediție la München în perioada Olimpiadei.

GH. BRIOTA — coresp.

O SITUAȚIE INTOLERABILA

De la sosirea anotimpului friguros, antrenamentele și jocurile oficiale ale echipelor gălățene de

baschet, volei, handbal, se desfășoară în condiții cu totul anormale. Cauza? Indolența gospodarilor sălii de sport „Constructorul" — care au uitat de o obligație elementară și anume ASIGURAREA ÎNCĂLZIRII. Astfel, jucătorii și spectatorii sînt nevoiți să suporte o climă arctică, din cauza nefuncționării caloriferelor. În afară de aceasta, sala are foarte multe geamuri sparte.

Nu este pentru prima oară cînd semnalăm unele deficiențe mai mult sau mai puțin importante în gospodărirea singurei săli de sport cu o capacitate mai mare din Galați. De aceea, credem că a sosit timpul să se intervină cu hotărîre, luîndu-se cele mai eficiente măsuri, care să asigure desfășurarea manifestațiilor sportive în bune condițiuni.

T. SIRIOPOL — coresp.

CURS DE INSTRUCTORI

Comitetul județean U.T.C., în colaborare cu C.J.E.F.S.-Galați au organizat un curs de instructori sportivi pentru mediul rural, la care au participat 80 de persoane, provenind din rîndul foștilor sportivi, învățători, educatori.

Cursurile teoretice și practice — care au durat 7 zile — au fost pregătite și susținute de prof. Gh. Cohciu (lupte și haltere), dr. M. Slătineanu (igiena personală și colectivă a sportivilor), prof. Gh. Virgil (handbal, volei), prof. V. Vasilache (organizarea duminicilor cultural-sportive) etc.

Inițiativa ni se pare valoroasă și merită a fi extinsă.

O SALĂ DE SPORT LA CUMPĂNA

Prin muncă patriotică s-a realizat o veche dorință a elevilor școlii generale din Cumpăna (județul Constanța), aceea de a avea o sală de sport. Amenajată într-o fostă sală de cursuri ea poate asigura atît desfășurarea orelor de educație fizică, cît și activitatea sportivă a diferitelor echipe ale școlii. Astfel, sala a fost înzestrată cu panouri de mini-baschet, porți de handbal, suporți pentru volei, aparate de gimnastică și vestiare. Împreună cu frumoasa bază sportivă din incinta școlii, noua sală dă posibilități elevilor din Cumpăna să desfășoare o intensă activitate sportivă pe tot parcursul anului.

ELENA TĂNASE — elevă

LA SIBIU

(Urmare din pag. 1)

Amatorii de patinaj vor avea la dispoziție trei patinoare (C.S.M., Luceafărul și Voința), iar curțile școlilor generale nr. 4, 5, 7, 8, 12, 13, 17, 18, și 20 vor fi transformate, de asemenea în patinoare

METAMORFOZE, CEL PUȚIN CIUDATE

Am vizitat trei dintre cele mai mari fabrici din Sibiu: Steaua roșie, Dumbrava și Libertatea. Marea majoritate a salariaților o formează femeile. Ne-am fi așteptat ca fiecare dintre aceste unități să dispună cel puțin de cîte un teren de handbal (sport cu mare tradiție la Sibiu), baschet și volei. **Iată, însă, bilanțul: trei terenuri de volei mari și late. Unul, cel de la Libertatea, este folosit de mai mulți ani ca depozit de lăzi!**

Investigînd sălile de sport am întîlnit o situație aidoma la Grupul școlar textil „7 Noiembrie". Sala de sport a acestei școli a devenit... dormitor.

Practic, sportivii din Sibiu au la dispoziție două săli de sport, cele ale Școlii sportive Sibiu, (una pentru jocuri și una pentru gimnastică). În rest, am mai putut nota trei săli de dimensiuni reduse (Grupul școlar „Independența", Grupul școlar agricol și Liceul Gheorghe Lazăr). Oricîtă bunăvoință am avea, cele două încăperi de 4x14 m de la Facultatea de istorie nu le putem numi săli de sport.

DOUĂ TERENURI GAZONATE LA PESTE 25 DE ECHIPE DE FOTBAL!

Ne-am permis, ținînd cont de anotimp, să lăsăm „sportul rege" spre sfîrșit. **Cele peste 25 de echipe de seniori și juniori, angajate în diferite campionate, au la dispoziție, în momentul de față, doar două terenuri cu gazon (Metalul și Obor) și trei cu zgură (Voința, Electrica și C.F.R.).** Dacă terenul gazonat al asociației sportive Voința va putea fi folosit în acest an, deși este încă în reparație, nu același lucru se poate spune de cel de la Electrica, aflat de peste doi ani în reparație și a cărui redare în folosință este amînată sine die. Explicațiile președintelui asociației, Nicolae Petrovici, **„nu avem mină de lucru, timpul nefavorabil etc. etc."** nu au valoare nici măcar de... pretext. În perimetrul terenului „Obor", aflat în proprietatea asociației sportive „Independența", se mai află încă două terenuri de fotbal. De doi ani s-a hotărît ca acestea să fie cedate Școlii sportive Sibiu și Școlii sportive „Șoimii" dar nimeni n-a mișcat un deget și terenurile, rămase ale nimănui, s-au transformat în... maidane.

PÎNĂ ÎN 1975 FIECARE ȘCOALĂ VA AVEA O BAZĂ SPORTIVĂ SIMPLĂ

Pentru a rezolva problema bazelor sportive școlare C.J.E.F.S. Sibiu, în colaborare cu Comitetul municipal U.T.C., Consiliul municipal al organizației pionierilor și Inspectoratul municipal școlar a luat o inițiativă demnă de toate laudele: instituirea unui concurs pentru cea mai frumoasă bază sportivă. Cîștigătorii concursului vor primi premii (5000, 2000 și respectiv 1000 de lei). În fiecare an pînă în 1975, profesorii de educație fizică și-au propus ca pînă în anul 1975, folosind resursele locale și munca patriotică, toate curțile școlilor să fie bituminizate. Deci, peste cinci ani, fiecare școală din Sibiu va dispune de cel puțin o bază sportivă simplă.

DUPĂ AL DOILEA TURNEU DE SALĂ LA HANDBAL FEMININ

(Urmare din pag. 1)

secunde înainte de fluierul final o pătrundere (I. E. F. S. se afla doar cu 4 jucătoare de cimp, deoarece Băicoianu și Bunea fuseseră eliminate), a fost faultată și tot ea a transformat aruncarea de la 7 m, restabilind egalitatea, echitabilă după aspectul general al întîlnirii. Punctele au fost înscrise de : **Nako 6, Oancea 4, Allies 2, Prundaru** pentru Rulmentul, **Popescu 4, Băicoianu 4, Mohanu 2, Constandache 2, Mamiaca** pentru I. E. F. S. Au arbitrat : **P. Radvani** (Cluj) și **V. Erhan** (Ploiești).

MUREȘUL TG. MUREȘ — CONSTRUCTORUL TIMIȘOARA 14—9 (8—5). Așa cum prevedeam, Mureșul și-a început ascensiunea în campionat. După ce a... cedat ultimul loc echipei C. S. M. Sibiu, ieri mureșencele au realizat o surpriză, pe deplin meritată, printr-o victorie în fața Constructorului Timișoara (jocul rezultatelor, care de fapt scoate în evidență slăbiciunile existente în prima noastră divizie, face hazardant orice pronostic...). În partida cu Constructorul, Mureșul a evoluat bine, Sos excelînd în atac și aducîndu-și, prin experiența sa tactică, o serioasă contribuție la organizarea apărării. Și dacă handbalista din Tg. Mureș confirmă la fiecare meci forma sa bună, în schimb portarul Jolan Benkö de la Constructorul Timișoara, atît de aplaudată în meciul cu Rulmentul, a apărat în această întîlnire foarte slab, anulînd o parte din șansele timișorencelor și obligîndu-l pe antrenorul V. Chița s-o schimbe. **Au marcat : Sos 7, Cordoș 2, Mathe 2, Buta, Ignătescu** și **Szolösi** pentru Mureșul, **Franz 6, Bratie, Viciu** și **Kaspari** pentru Constructorul. **Au condus : V. Sidea** și **Gh. Stoicovici** (ambii din București).

UNIVERSITATEA BUCUREȘTI — CONFECȚIA 28—13 (9—4). Este una dintre cele mai categorice victorii înregistrate în întrecerea formațiilor feminine. Ea își are explicația, pe de o parte, în jocul bun prestat de studentele bucureștence și, pe de altă parte, în acuta lipsă de formă pe care a dovedit-o în acest turneu Confecția. Această echipă, care în ediția trecută a campionatului aspira la primul loc, este acum — fără nici o exagerare — una dintre cele mai slabe formații ale campionatului. **Au marcat : Ibadula 11, Argbir 9, Dobirceanu 4, Schramko 3, Horvath** pentru Universitatea București, **Ilie 7, Matache 4, Serediuc** și **Zamfirache** pentru Confecția. **Au arbitrat : I. Pandele** și **Șt. Șerban** (ambii din București).

UNIVERSITATEA TIMIȘOARA — TEXTILA BUHUȘI 15—10 (8—6). Meci frumos în care superioritatea tehnică a timișorencelor le-a adus o scontată victorie, chiar dacă handbalistele din Buhuși au opus o rezistență neașteptat de dîrză. **Au înscris : Neghină 3, Szekely-Popa 3, Onofraș 3, Metzenrath 2, Hrivniac 2, Neagoe** și **Gavrilov** pentru Universitatea Timișoara, **Șerban 3, Vieru, 3, Seidner 2, Agoroaie** și **Stoleru** pentru Textila. **Au arbitrat : T. Curelea** și **D. Racoveanu** (ambii din București).

ROD LAVER A OBȚINUT TREI VICTORII CONSECUTIVE

Tenismanul australian Rod Laver l-a învins la Boston pe compatriotul său Tony Roche cu 7—5, 4—6, 3—6, 7—5, 6—1. Anterior Laver l-a eliminat pe Ken Rosewall și John Newcombe. În turul următor Laver îl va întîlni sîmbătă la Philadelphia pe Roy Emerson.

sportul în lume

ASTĂZI INCEPE CAMPIONATUL EUROPEAN DE BOB 4 PERSOANE

INNSBRUCK, 14 (prin telefon.) Temperatura care nu scade decît noaptea, iar ziua către prînz urcă la +14 grade, pune mari dificultăți organizatorilor campionatului mondial de bob 4 persoane. Din cauza stării pîrtiei, cele patru zile rezervate pregătirilor au fost pînă la urmă reduse la... jumătate și a fost nevoie ca antrenamentele să fie efectuate la ora 5 dimineața. Cu acest prilej s-au încercat toate formulele posibile de menținere a durității gheții, dar pista totuși a cedat sub greutatea boburilor. În fața acestei situații s-a hotărît ca să participe la antrenamente numai cîte 2 echipaje din fiecare țară, fapt care a provocat multe nemulțumiri, deoarece din R.F. a Germaniei sînt prezente la Igls 4 echipaje, iar din Austria, Anglia, Italia, Elveția și Franța cîte 3.

Organizatorii au făcut apel la boberi să înțeleagă dificultățile, iar juriul campionatului a trebuit să se întrunească pentru a hotărî soarta lui. **S-a decis ca ei să se dispute vineri și simbătă dimineața de la ora 5, dar numai cu cîte o manșă pe zi, fiecare țară avînd dreptul să înscrie doar cîte 2 echipaje.**

La antrenamentul de ieri (N.R. miercuri) au putut lua startul 34 de echipaje, dar evoluția lor s-a soldat cu deteriorarea virajelor 5, 10 și 12. Cele mai bune timpuri le-au realizat echipajele vest-germane conduse de Floth și Zimmerer care au realizat 1:04,46, respectiv 1:04,91 și România (Panțuru) cu 1:05,30. De remarcat că echipajul nostru (format din Panțuru, Zangor, Pascu, Focșeneanu) a coborît utilizînd frînele. Astăzi (N.R. ieri), deși au fost introduse blocuri de gheață în virajele deteriorate, doar 11 echipaje au putut cobori, virajul 12 cedînd din nou. Echipajul nostru a reușit să stabilească cu 5,11 sec un record al pîrtiei la plecare, dar avînd zăpadă pe toate liniile drepte a terminat cursa în 1:05,57.

Oricum, el are șanse să se claseze pe primele locuri în această dispută în care favorite sînt tot echipajele vest-germane. **Un rol hotărîtor în configurația clasamentului final îl va avea însă tragerea la sorți, căci în condițiile în care se prezintă pîrtia nu se va efectua obișnuita manșă pilot.** Această tragere la sorți are loc astăzi (N.R. ieri) cînd este programat și cîntarul oficial.

La Innsbruck au parvenit vești și de la boberii italieni, care au participat la un concurs de selecție organizat pe pîrtia de la Cervinia, unde vor avea loc campionatele mondiale. Concursul a fost cîștigat de echipajul condus de Gaspari urmat de Alvera și Campagnoni. Selecționerul unic, multicampionul E. Monti, a reținut în echipă pe primii doi clasați, pe Podar și De Sorto care au ocupat locurile 4 și 5. De remarcat că Podar a stabilit un nou record al pîrtiei de la Cervinia (1:10,24), un timp excelent care pune pe gînduri pe boberii aflați la europene.

prof. H. PAȘOVSCHI
antrenor

Vremea călduroasă a pus mari probleme organizatorilor campionatului european de bob 4 persoane. Iată-i încercînd să repare „găurile" de pe unul din virajele pîrtiei de la Igls.

PROGRAMUL J.O. ȘI PROBLEMA AMATORISMULUI ÎN DISCUȚIA UNEI COMISII A C. I. O.

PARIS, 14 (Agerpres). — Comisia specială a Comitetului internațional olimpic, prezidată de Jean de Beaumont, asistat de lordul Killanin (Irlanda) și van Karnebeek (Olanda), a primit, la sediul Comitetului olimpic francez, pe reprezentanții federațiilor internaționale de patinaj, volei, scrimă, hochei pe iarbă și caiac-canoe. Convorbirile, care urmează reuniunii de la Londra (unde a fost discutată situația schiului în mișcarea olimpică), au fost consacrate programului olimpic și problemei amatorismului.

Cu același prilej, vicepreședintele C.I.O. Jean de Beaumont a anunțat că forul olimpic a cerut Federației internaționale de echitație să evite utilizarea cailor în scopuri publicitare, interzicînd denumirea acestora cu „emblemele" unor firme comerciale.

Al treilea ciclu de convorbiri olimpice va avea loc la Lausanne, unde se vor întîlni președinții federațiilor de baschet, fotbal, gimnastică, tir, ciclism, canotaj academic, handbal și lupte.

La sfîrșitul acestei săptămîni, cei trei vicepreședinți ai C.I.O. vor redacta un raport asupra întrevederilor avute cu reprezentanții federațiilor sportive internaționale.

CORESPONDENȚĂ DIN SOFIA

Noutăți din fotbalul bulgar

● Numeroase echipe în turneu ● „Cupa Bulgariei" după o nouă formulă ● Antrenori la specializare

Turul campionatului de fotbal al Bulgariei s-a încheiat la 20 decembrie, dar jucătorii nu au beneficiat decît de o scurtă vacanță de iarnă. **La 5 ianuarie a.c., toate formațiile din prima divizie și-au reluat pregătirile pentru sezonul de primăvară.** Ele își vor desfășura activitatea pînă la 20 februarie, cînd vor începe optimile de finală ale Cupei Bulgariei.

În perioada de iarnă, mai multe echipe au contractat turnee în străinătate. Liderul clasamentului, **T.S.K.A.**, după frumoasa victorie obținută cu 4—1 în deplasare asupra formației spaniole F.C. Barcelona, **va întreprinde — cu începere de la 18 ianuarie — un lung turneu de o lună de zile în Brazilia și în alte țări din America de Sud.** După contramandarea turneului în America de Sud, campioana **Levski Spartak va susține mai multe jocuri în Franța și Belgia.** Din echipă va lipsi internaționalul Asparuhov, care zilele acestea va pleca la Viena în vederea continuării tratamentului la piciorul suferind din cauza unei vechi accidentări. Turnee în străinătate vor întreprinde și alte echipe : **Spartak în Liban și Siria, JSK — Slavia în RAU, Marek în Siria. Formațiile Trakia și Akademik au făcut deplasări în străinătate imediat după terminarea turului, susținînd mai multe întîlniri în Siria.**

În ce privește optimile de finală ale Cupei, acestea se vor desfășura după o nouă formulă. Cele 16 echipe ajunse în optimi au fost împărțite, prin tragere la sorți, în patru grupe, capi de serii fiind formațiile care ocupă primele patru locuri în clasament. Între 20—28 februarie, pe terenuri neutre, se vor juca partidele din cadrul grupelor, după sistemul turneu. Formațiile clasate pe primele două locuri în fiecare grupă se califică pentru sferturile de finală, care se vor desfășura după sistemul eliminatoriu.

Noua conducere a federației bulgare de specialitate a luat o serie de măsuri menite să ducă la redresarea fotbalului bulgar după eșecul din Mexic. Printre acestea menționăm hotărîrea de a se urmări procesul de instruire și antrenamentele unor echipe din țări cu fotbal avansat. Astfel, antrenorul principal al naționalei bulgare, Vasil Spasov, a fost timp de două luni în Anglia, antrenorul reprezentativei olimpice, Gheorghi Berkov, a studiat în Italia metodele de pregătire a fotbaliștilor din această țară, iar Ștefan Boskov, care a condus naționala bulgară în Mexic, se află în Republica Federală a Germaniei, unde va sta timp de zece luni.

Toma HRISTOV

Dimităr PENEV impetuosul jucător de la T.S.K.A. Sofia

TELEX

Pe patinoarul de la Alma Ata cel mai bun rezultat a fost obținut de Ruth Schleiermacher, învingătoare în proba de 500 m cu timpul de 44,4 (nou record al R.D. Germane). În proba de 1 000 m victoria a revenit campioanei europene Nina Statkievici (U.R.S.S.), cronometrată în 1:31,8. În clasamentul final al sprinterilor, primul loc a fost ocupat de Ruth Schleiermacher cu un total de 182,50 p, urmată de Tatiana Sidorova — 187,500 p.

■

După 11 runde, în turneul feminin de șah de la Celiabinsk, continuă să conducă maestra sovietică Elena Rubțova cu 8½ p. Margarete Juncu (România) ocupă locul 8 cu 4 p. În runda a 11-a Margareta Juncu a remizat cu Galina Vinokurova.

■

Cursa ciclistă de șase zile desfășurată pe velodromul acoperit din Bremen s-a încheiat cu victoria cuplului vest-german Rudi Altig — Albert Fritz, care a totalizat 271 p.

■

În turul trei al „Cupei Angliei" la fotbal, echipa Ipswich Town, a învins cu scorul de 2—1 formația Newcastle United.

■

Într-un meci internațional amical de fotbal, echipa de tineret a Țării Galilor a dispus cu 1—0 (1—0) de selecționata similară a Scoției.

■

La Lübeck, întîlnirea amicală de tenis de masă dintre reprezentativa Ungariei și o selecționată vest-germană s-a încheiat prin victoria sportivilor maghiari cu 6—0.

■

Cu prilejul unui concurs internațional de atletism pe teren acoperit, care a avut loc la Stockholm, sportivul suedez Kjell Isaksson a cîștigat proba de săritură cu prăjina cu performanța de 5,10 m.

■

Formația vest-germană de fotbal F.C. Köln, care întreprinde în prezent un turneu în Peru, a întîlnit la Lima formația Universitario. Gazdele au obținut victoria cu scorul de 3—2 (3—0).

Cu Ion Țiriac ÎN LUMEA AȘILOR RACHETEI

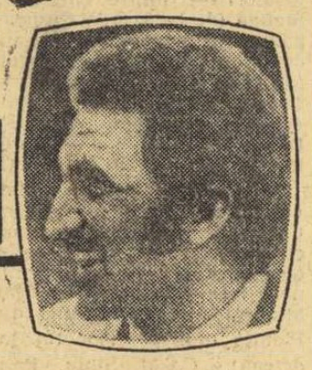

AȘA A FOST LA MARIBOR...

Am ajuns la punctul nevralgic al acestor secvențe retrospective ale anului tenisistic 1970. După zile luminoase de victorie, au venit și altele sumbre, ale înfrîngerilor. E limpede, mă refer la Cupa Davis.

Voi acorda un capitol mai larg acestui subiect. Totodată, precizez că n-aș vrea ca aceste rînduri să fie interpretate drept o pledoarie, în intenția de a ne disculpa într-un fel. Se știe, am fost învinși de echipa Iugoslaviei. Înfrîngerea e înfrîngere și acest rezultat intră pentru totdeauna în palmaresul „Salatierei de argint". Nu se mai discută. Condițiile în care a fost înregistrat acest rezultat pot fi, însă, dezbătute aici, iar cititorii să tragă singuri concluziile.

Startul în Cupa Davis '70 a fost bun, firește. Eram favoriții nr. 1 ai grupelor europene și primele meciuri (cu Iranul și Grecia) au fost, întrucîtva, o simplă formalitate. Nu aveam probleme. Și fiindcă se multiplicau profețiile că vom juca din nou finala, începusem să mă și văd la Cleveland, în toamnă. Iar rarele păreri care spuneau că putem să avem greutăți cu Iugoslavia, a treia noastră adversară, ni se păreau numai răutăcioase.

Între timp, aducem Cleveland-ul la noi, fiindcă foștii noștri adversari din Challenge-round, aflați în Europa, acceptă o invitație mai veche de a evolua în fața publicului bucureștean, Arthur Ashe, Stan Smith (din păcate, indisponibili în ultimul moment) și Charles Pasarell fac deplasarea, iar tribunele de la Progresul cunosc animația zilelor festive. Jocul este, bineînțeles, la înălțimea așteptărilor. Rezultatele nu mai puțin, fiindcă în cele două după-amieze de tenis, culegem nu mai puțin de trei victorii din totalul celor cinci meciuri (unul rămas neîncheiat). Suficient pentru a cîștiga un Challenge-round...

Cine ne-a văzut jucînd atunci și cine l-a văzut pe Ilie Năstase cum îl domina pe marele Ashe, cu greu și-ar fi putut închipui că vom părăsi învinși terenul întîlnirii din turul trei al Cupei Davis, în fața unor adversari mult mai puțin redutabili : Iugoslavia — România 3—2, Maribor, 12—15 iunie 1970. Cum a fost posibil ? Să vedem acum, pe îndelete, în perspectiva timpului scurs de atunci.

Firește, n-am abordat întîlnirea cu partenerii noștri iugoslavi în mod ușuratic. Avertismentele altor meciuri, disputate pe aceleași terenuri, unde unii tenismani francezi și polonezi fuseseră învinși în condiții — să le zicem — dramatice, ne preveneau că sarcina noastră nu va fi atît de simplă. Chiar din primele contacte cu gazdele noastre de la Maribor, semnalele de atenție se multiplică. Ni se schimbă mingile la antrenamente și nu mai știm exact cu care dintre ele vom juca pînă la urmă.

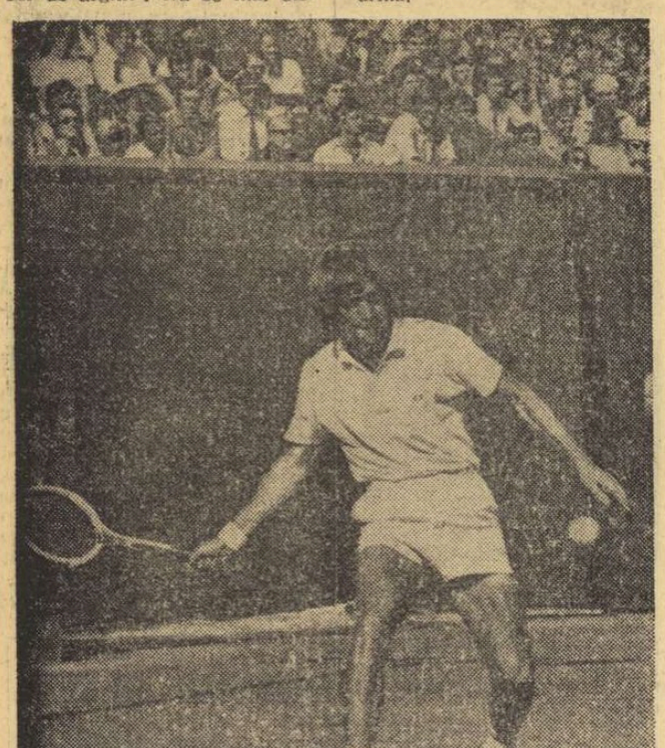

Autorul a două puncte împotriva echipei române, la Maribor, valorosul tenisman iugoslav Zeliko Franulovici

De la primul meci, temerile mele intime capătă temei. Joc cu Nikola Spear, adversar aparent ușor, dar care atacă furibund de la prima minge. Adopt o tactică de așteptare, cedez primul set (1—6...) ca apoi să cîștig jocul. Dar cum?... Nu contra unui singur adversar, ci împotriva arbitrilor coalizați, a unui public care se arată mai fanatic decît știam din descrierile predecesorilor noștri care jucaseră acl.

Conducem deci cu 1—0. Meciul al doilea opune pe Ilie Năstase lui Zeliko Franulovici, doi corifei ai tinerei generații europene. Al doilea, mai puțin talentat, dar poate mai echilibrat și cu o doză de sînge rece foarte utilă. Și aci greșelile de arbitraj sînt totdeauna împotriva românului. Se vede că Năstase n-are nervii lui Țiriac, căci el dezarmează mult mai repede și adversarul său întrerupe meciul cu 2—1, ca apoi să-l cîștige la continuare. Scor după prima zi : 1—1.

Nu trebuia să avem probleme la dublu, în fața lui Franulovici și Spear, care nici nu joacă de obicei împreună. Și totuși le-am avut... Fiindcă din nou ni se dădeau auturi la mingi bune, iar publicul nu te lăsa nici să te concentrezi la serviciu, ceea ce nu mai văzusem pînă atunci, în cei douăzeci de ani de tenis ai mei. Dar am cîștigat acest dublu și am avut 2—1 în fața Iugoslaviei.

Mai trebuia un punct din două partide și el nu s-a putut face. Întîi, Năstase, timorat și circumspect, nu și-a făcut nici un moment jocul în fața rudimentarului dar tenacelui Spear, care obține victoria carierei sale și este purtat pe brațe de spectatori. Apoi, am intrat eu, față cu Franulovici. Meciul începe tîrziu, sub amenințarea ploii. Joc aproape fără greșeală și în 40 de minute conduc cu 6—1, 5—1... Iugoslavul reface la 5—3, sînt frustrat de puncte și apoi, cu greu, smulg acest set : 7—5. La 1—2 în setul trei, cer întreruperea la ora regulamentară. Se mai putea juca, era încă lumină. Probabil că am greșit, trebuind să mai continui, pentru a avansa oricum în această partidă decisivă. A doua zi, la reluare, inevitabilul s-a produs. Pe mingile jucate în acest set cred că eu l-am cîștigat, de fapt, cu 6—3, dar arbitrii au înscris în foaia oficială 6—4 pentru Franulovici... Iar ultimele două seturi au avut o istorie identică.

Așa s-au încheiat aceste zile triste de la Maribor, al căror gust amar nu l-am uitat nici pînă astăzi. Repet, nu încerc aci neapărat scuze, dar sînt convins că, atît eu cît și Năstase, am făcut atunci tot ce era omenește posibil pentru a salva un rezultat, ce ne era luat din mîini. **(vezi nota)**

Cu aceasta, cariera noastră în ediția 1970 a Cupei Davis lua sfîrșit, cînd practic nici nu începuse încă. Iugoslavia se califică (scor : 3—2) pentru finala grupei europene A, pe care avea s-o piardă fără drept de apel (1—4) în fața Spaniei, la Barcelona. Noi am fi jucat cu spaniolii la București...

(Va urma)

NOTA. Publicînd textul de mai sus, ne facem datoria de a preciza că el reprezintă opinia personală a maestrului emerit al sportului Ion Țiriac, ea fiind în parte diferită de cea a trimisului special al ziarului nostru la această întîlnire (vezi articolul „Învinșii părăsesc totdeauna arena" de Radu Voia — SPORTUL nr. 937 din 19.IV.1970). A pune rezultatul unui meci de tenis exclusiv pe seama arbitrajului nu se pare cel puțin hazardat. Facem loc — pentru comparație — și unui extras din declarațiile arbitrului francez Jacques Poupet, care a condus întîlnirea de la Maribor : „Totul a decurs normal în prima zi. În meciul de dublu, de sîmbătă, Țiriac și Năstase, care nu jucau prea bine, contestînd mereu deciziile arbitrilor au ridicat publicul împotriva lor. A doua zi, Năstase, în partida contra lui Spear, s-a plîns mereu de rachete, arunca priviri disperate către Țiriac în tribună etc. Pînă la urmă, Spear, fără să facă un meci mare, n-a ratat nimic și Năstase s-a bătut singur..." (v. „Tennis de France" nr. 8, august — 1970).

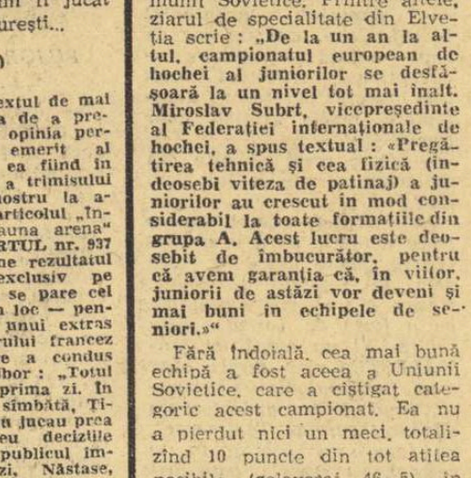

Țiriac și Ashe, reprezentanți de frunte ai tenisului din două continente, pășind pe „centralul" de la Progresul

După un meci frumos,

STEAUA — SPARTAK LENINGRAD 77-87 ÎN CUPA CUPELOR LA BASCHET

După Dinamo și Politehnica București, iată că și Steaua părăsește arena baschetbalistică internațională. Aseară, în sala Floreasca, steliștii au fost învinși de una din favoritele Cupei cupelor, Spartak Leningrad, cu scorul de 87—77 (46—45) și, cum pierduseră și partida din deplasare (93—54), s-au văzut, cum era normal de altfel (ținînd seama de valoarea adversarilor), în afara competiției. Spre deosebire, însă, de întîlnirea de la Leningrad, acum Steaua a jucat bine, în repriza primă chiar foarte bine, ținînd piept redutabilei formații sovietice și cedînd la un scor onorabil.

Au înscris : OCZELAK 21, TARĂU 18, SAVU 15, Baciu 3, V. GHEORGHE 12, DIMANCEA 8 pentru Steaua, respectiv BELOV 27, FEDOROV 18, IVANOV 15, Bolșakov 6, Iumașev 7, Krivoșceakov 6, STUKIN 8. Au condus cu competență R. Kinaci (Turcia) și V. Gancev (Bulgaria). **(d. st.)**

JEAN PIERRE BELTOISE NU SE FACE VINOVAT DE ACCIDENTUL LUI GIUNTI

BUENOS AIRES, 14 (Agerpres). — Specialiștii însărcinați cu anchetarea împrejurărilor care au provocat moartea automobilistului italian Ignacio Giunti, pe circuitul de la Buenos Aires, au declarat că acest caz este dificil de elucidat, trebuind mai întîi să fie vizionat filmul cursei, să se ia declarații de la toți concurenții și oficialii aflați pe circuit, în ziua accidentului. Ca și în alte cazuri similare, în primul rînd se invocă fatalitatea, iar organizatorii sînt scoși din cauză considerîndu-se că aceștia au luat toate măsurile de securitate pe circuitul respectiv. Delegații comisiei internaționale (contrar celor afirmate de reprezentanții comisiei italiene de automobilism) sînt de părere că manevra pilotului francez Jean Pierre Beltoise, aflat în pană de benzină, nu a fost rău intenționată și nici neregulamentară. În ceea ce privește eroarea echipei „Matra", care nu a evaluat just nevoile de carburant pentru mașinile sale, aceasta poate fi imputată scăderii bruște a temperaturii, care a dus la creșterea consumului de benzină.

„TOT ATÎT DE BUNI CA ȘI BĂTRÎNII"

Sport

Ziarul „SPORT" (Zürich) publică sub acest titlu un comentariu asupra campionatului european de hochei rezervat juniorilor, cîștigat de echipa Uniunii Sovietice. Printre altele, ziarul de specialitate din Elveția scrie : **„De la un an la altul, campionatul european de hochei al juniorilor se desfășoară la un nivel tot mai înalt. Miroslav Subrt, vicepreședinte al Federației internaționale de hochei, a spus textual : «Pregătirea tehnică și cea fizică (îndeosebi viteza de patinaj) a juniorilor au crescut în mod considerabil la toate formațiile din grupa A. Acest lucru este deosebit de îmbucurător, pentru că avem garanția că, în viitor, juniorii de astăzi vor deveni și mai buni în echipele de seniori.»"**

Fără îndoială, cea mai bună echipă a fost aceea a Uniunii Sovietice, care a cîștigat categoric acest campionat. Ea nu a pierdut nici un meci, totalizînd 10 puncte din tot atîtea posibile (golaveraj 46—5), în timp ce următoarele clasate, echipa Suediei și formația Cehoslovaciei, au totalizat cîte 7 puncte (golaveraj 46—15, respectiv, 40—19). Reprezentativa U.R.S.S. s-a impus printr-o maturitate tehnică și tactică apreciabile și nu exagerăm de loc dacă vom afirma că jocul acestor tineri se aseamănă cu cel practicat de reprezentativa de seniori, multiplă campioană mondială și olimpică. **Pe scurt, așa cum sînt bătrînii, așa sînt și tinerii...** O impresie excelentă a lăsat portarul Tretiak, care poate să-l înlocuiască oricînd pe titularul reprezentativei de seniori, Konovalenko. În perioadele de „presing", Tretiak a salvat o sumedenie de situații deosebit de dificile, fiind eroul unor meciuri și, de departe, cel mai bun jucător al campionatului. Apărarea a fost compartimentul forte al echipei, dar și printre înaintași se află numeroși tineri foarte talentați. Deocamdată aceștia sînt lipsiți de experiență, dar cu timpul o vor avea și atunci vor deveni cu siguranță titulari ai primei reprezentative".

„O SALBĂ CU 70 DE MEDALII"

tempo

Sportivii iugoslavi au participat, în anul care a trecut, la o serie de întreceri internaționale de mare însemnătate, urcînd de 70 de ori pe podiumul învingătorilor, cu tot atîtea medalii cucerite pentru sportul iugoslav. Seniorii au obținut 13 medalii de aur, 18 de argint și 24 medalii de bronz, iar juniorii 6 medalii de aur, 5 de argint și 15 de bronz.

„Baschetbaliștii ne-au oferit cea mai mare satisfacție în 1970 — scrie Tempo, pentru titlul de campioni mondiali cucerit la Ljubljana".

Lista de aur au „completat-o" trăgătoarea **Desanka Perovici** — medalie de aur la campionatele mondiale de la Phönix (Arizona), atleta **Snezana Hrepevnik,** la Universiada de la Torino, **Miroslav Cerar,** gimnastul fără rival în proba de cal cu mînere etc.

Nu putem să nu amintim și de înotătoarea **Mirjana Segrt** care s-a clasat de trei ori pe locul secund la campionatele europene de natație de la Barcelona, fiind supranumită, pe drept, „Mirjana de argint".

Anul '70 înseamnă, deci, tot atîtea medalii cucerite de sportivii iugoslavi și această salbă înseamnă o minunată podoabă pe coroana succeselor noastre — subliniază în încheiere revista iugoslavă **Tempo.**

din presa străină

ȘTIRI • ULTIMELE ȘTIRI • ULTIMELE ȘTIRI • ULTIMELE

TURNEUL DE ȘAH DE LA BEVERWIJK

După două runde, în turneul internațional de șah de la Beverwijk conduce olandezul Timman cu 2 p. Victor Ciocîltea a remizat cu podonezul Kostro în prima rundă și a pierdut apoi partida cu olandezul Hartok.

SCANDAL LA UN MECI DE FOTBAL LA NICOSIA

Cu prilejul meciului de cupă dintre formațiile cipriote de fotbal Omonia și Pezoporikos, încheiat cu victoria ultimei cu 2—1, s-a declanșat un mare scandal între spectatori și organele de ordine. Nemulțumiți de rezultat și de unele decizii ale arbitrului, mai mulți spectatori au invadat terenul. Scandalul s-a soldat cu rănirea unor polițiști și spectatori. Au fost operate numeroase arestări în rîndul spectatorilor.

LA GRINDELWALD...

...a avut loc ieri, a doua manșă a probei de slalom special rezervat femeilor. Întrecerea a fost cîștigată de Brigitte Laforgue, care în cele două manșe a realizat 2:37 52.

HEIKE NAGEL 64,9 LA 100 M DELFIN

Într-un concurs de înot desfășurat la Darmstad, Heike Nagel (25 ani) a parcurs distanța de 100 m delfin în 64,9, nou record vest-german și a doua performanță europeană din toate timpurile.

SURPRIZĂ LA SOFIA : AKADEMIK—STANDARD LIÈGE 95—57, LA BASCHET !

Primele partide din cadrul sferturilor de finală ale C.C.E. de baschet masculin : **Akademik Sofia — Standard Liege 95—57 (45—25) ! Olimpia Ljubljana — Olympique Antibes 89—81 (48—31). În „Cupa cupelor" : J. A. Vichy — Balkan Botevgrad 68—60 (36—33). Balkan s-a calificat pentru sferturile de finală.**

Redacția și administrația : str. Vasile Conta nr. 16 ; telefoane : centrală 11.10.05, secția corespondenți 11.51.09, interurban 72 și 286 ; telex : sportrom buc. 180. Tiparul „I. P. Informația", București 40368

PROLETARI DIN TOATE ȚĂRILE, UNIȚI-VĂ!

sportul

ZIAR AL CONSILIULUI NAȚIONAL PENTRU EDUCAȚIE FIZICĂ ȘI SPORT

ANUL XXVI — Nr. 1142 (6576) 4 PAGINI 30 BANI Vineri 15 ianuarie 1971

In pagina a 2-a, astăzi:

Numărul 6

CALISTRAT CUȚOV

● NICI O ÎNFRÎNGERE DE LA J. O. DIN MEXIC

● OBIECTIVUL ANULUI 1971: C. E. DIN SPANIA

● În 1972: o medalie la J. O.

DUPĂ AL DOILEA TURNEU DE SALĂ

HANDBALISTELE DE LA „U" BUCUREȘTI ȘI „U" TIMIȘOARA ÎȘI CONTINUĂ DISPUTA PENTRU PRIMUL LOC

Ieri, s-au încheiat, în sala Floreasca meciurile celui de al doilea tur de sală al campionatului feminin de handbal de divizia A. În cele 15 partide programate cu acest prilej am asistat la întîlniri dirze, echilibrate, însă de o calitate modestă. În jocurile programate de ultima etapă, s-au consemnat două surprize: Rulmentul a reușit să țină în șah echipa studentelor de la I.E.F.S., iar Mureșul Tg. Mureș, confirmînd progresul în care se găsește, a întrecut pe Constructorul Timișoara. Nu vom uita să menționăm totodată că Universitatea București și-a rotunjit copios golaverajul, învingînd de o manieră categorică Confecția București.

VOINȚA ODORHEI — C. S. M. SIBIU 17—11 (5—3). Handbalistele din Odorhei nu s-au lăsat pradă disperării după injustețea înfrîngerii de miercuri seara abordînd la fel de proaspete și cu optimismul nealterat întîlnirea cu formația din Sibiu. Diferența de valoare dintre cele două competitoare a fost evidentă în permanență, conturîndu-se mai clar în partea a doua a întîlnirii. Au marcat: **Teglas 7, Miclos 7, Magyari 2, Höhr** pentru Voința, **Brezaie 6, Attenie 3, Birthelmer 2** pentru C. S. M. Sibiu. Au condus: **C. Bureă** și **Șt. Georgescu** (ambii din București)

CLASAMENT: 1. Universitatea București 25 puncte, 2. Universitatea Timișoara 25 p, 3. I.E.F.S. 23 p, 4. Voința Odorhei 14 p, 5. Textila Buhuși 14 p, 6. Rulmentul Brașov 14 p, 7. Confecția 12 p, 8. Constructorul 10 p, 9. Mureșul 8 p, 10. C.S.M. Sibiu 5 p.

RULMENTUL BRAȘOV — I. E. F. S. 13—13 (6—8). O nouă surpriză în acest turneu al... surprizelor: Rulmentul a remizat cu I. E. F. S. și nu mult a lipsit ca să termine învingătoare. Brașovencele au jucat cu o vigoare neobișnuită, au atacat cu aplomb, folosind bine forța de șut a Irenei Oancea și subtilitatea Iudithei Nako. În plus, echipa din Brașov s-a apărat cu multă vigoare, opunîndu-i Doinei Băicoianu un zid pe care aceasta n-a reușit să-l străpungă decît rareori. Meciul a fost palpitant, mai ales în repriza secundă, cînd cele două formații au mers „piept la piept": 10—10, 11—11, 12—12. În ultimul minut de joc scorul era, deci, încă egal. Dar, Mohanu a reușit să înscrie, dînd speranțe studentelor într-o victorie de ultim moment. Nako, care a muncit enorm în această partidă, a încercat însă cu citeva

Hristache NAUM

(Continuare în pag. a 4-a)

ASTĂZI ÎNCEPE LA INNSBRUCK CAMPIONATUL EUROPEAN DE BOB 4 PERSOANE LA CARE IA PARTE ȘI ECHIPAJUL ROMÂN PANȚURU, ZANGOR, PASCU ȘI FOCȘENEANU.

Citiți în pag. a 4-a amănunte transmise de prof. H. Pasovschi, antrenorul echipei României.

SCHIORII CAUTĂ ȘI GĂSESC SOLUȚII PENTRU CONTINUAREA ACTIVITĂȚII

— Simbătă și duminică — „Cupa Unirii" în Bucegi, „Cupa Semicentenarului" la Vatra Dornei —

După ce se anunțase atît de promițătoare pentru schiori, iarna le face acum greutăți, neoferindu-le zăpadă decît în cîteva locuri. Această situație, care îngreunează activitatea competițională, a constituit subiectul principal al ultimei ședințe a biroului F.R.S.B. Ținînd seama și de prognoza meteorologilor, biroul a hotărît schimbarea centrelor tradiționale de antrenament ale asociațiilor și cluburilor de performanță, stabilind ca toți schiorii alpini să se grupeze în Bucegi, unde se poate schia în condițiuni bune pe Valea lui Carp, fondiștii să se deplaseze la Vatra Dornei, iar săritorii la Borșa. Dacă primele două alegeri sînt indiscutabil bune și asigură continuitatea activității de pregătire, legătura telefonică luată cu Borșa a adus o veste proastă pentru săritori: nici pe pantele nordice ale munților Rodnei nu este suficientă zăpadă. Cum la Vatra Dornei și pe Semenic nu există trambulină, săritorii sînt nevoiți, deci, să aștepte.

★

Desigur, în această perioadă, schiorii nu se mai pot mulțumi doar cu antrenamentele. Pentru a li se asigura și concursuri — stimulente și teste de neînlocuit — biroul F.R.S.B. a hotărît ca simbătă și duminică să se dispute în Bucegi un concurs dotat cu „Cupa Unirii". El va consta dintr-un slalom special (în două manșe) și unul sau două slalomuri uriașe. Vor participa patru categorii de schiori: seniori, senioare, juniori și junioare. Vor fi prezenți la start toți schiorii fruntași. Cursele vor avea loc pe Valea lui Carp și se anunță foarte interesante, zăpada fiind bună și suficientă.

★

Tot simbătă și duminică, se organizează la Vatra Dornei un concurs pentru fondiștii fruntași. El este organizat de comisia județeană de schi Suceava și este dotat cu „Cupa Semicentenarului", fiind închinat marii sărbători

(Continuare în pag. a 3-a)

LA ÎNCEPUT DE TRIMESTRU, ÎN SĂLILE DE SPORT ALE LICEELOR

De cîteva zile vacanța școlară s-a sfîrșit. Sălile de curs sînt iarăși pline de „uniforme", de gînduri și emoții, de larma recreațiilor. Dar sălile de sport? O întrebare care ne-a pus din nou în mînă carnetul de notițe și aparatul de fotografiat, îndrumîndu-ne pașii spre această reîntîlnire a școlarilor bucureșteni cu sportul...

Primul popas l-am făcut în frumoasa sală a Liceului 35, „I. L. Caragiale".

Ora 15.30. În jurul panourilor de baschet, mare animație. Fete și băieți componenți ai echipelor de copii și minibaschet, recente cîștigătoare ale criteriului național, își împărtășeră cu de obicei spațiul sălii (foto 1). Cîteva mingi săltau, alternativ, către cele 6 inele de metal sau făceau curse jucăuse între pădea și mîinile deja expertе ale copiilor. Din cînd în cînd, profesorii Stefania Dinescu și George Chiraleu, care supravegheau de pe margine antrenamentul, își întrerupeau elevii, pentru unele sfaturi.

Apoi, la Floreasca, Liceul 24.

Reportaj de Aurelian BREBEANU și Dragoș NEAGU

(Continuare în pag. a 2-a)

Ancheță de sezon

Centrele de închiriere a materialelor sportive vă satisfac?

Este un adevăr bine cunoscut: printre cei care-și petrec vacanța în diferite stațiuni de odihnă se află mulți tineri și chiar virstnici care doresc să se relaxeze jucînd volei sau handbal, vaisînd pe luciul gheții sau zburînd pe schiuri. Pentru aceștia s-au înființat în stațiuni și în unele orașe centre de închiriere a diverselor materiale sportive. În ce măsură satisfac cerințele solicitatorilor aceste magazine, ne-am propus să aflăm în vizita făcută recent la Tușnad-Băi.

MAI ÎNTÎI DESPRE PREFERINȚE

— CE SPORTURI VĂ PLAC ÎN ANOTIMPUL RECE?

Am pus această întrebare unui număr de 40 de oameni, de diferite vîrste și profesii. 12 ne-au răspuns că îi pasionează patinajul, majoritatea posedînd și echipamentul respectiv; 10 doreau să practice schiul; 14 au optat pentru excursii, sănius, tenis de masă și șah, iar ceilalți și-au exprimat preferințe pentru alte activități recreative.

Prima concluzie a anchetei noastre: dorințele oaspeților sînt variate. Cunoscuta stațiune montană le oferă pista lacului Ciucaș și alte terenuri cu gheață, cîteva pîrtii de schi, mai mult sau mai puțin abrupte, o sală de jocuri și un centru de închirieri a materialelor sportive, care funcționează într-o încăpere a clădirii unde se află biroul de recepție.

AVEM SCHIURI, N-AVEM BOCANCI

Dar, după cum aveam să constatăm, centrul de închiriere strică adeseori buna dispoziție a

Tr. IOANIȚESCU

(Continuare în pag. a 3-a)

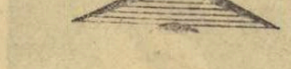

Irene Oancea (Rulmentul) înscrie un nou gol cu toată opoziția Doinei Băicoianu (IEFS)

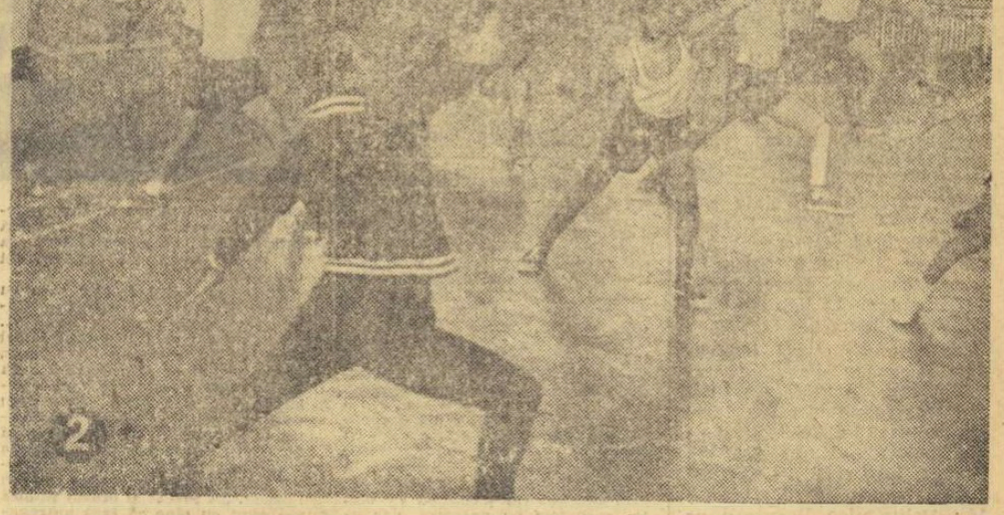

CAMPIONATUL ÎNCEPE ÎN IANUARIE

E jumătatea lui ianuarie și aproape toți fotbaliștii țării s-au reîntors din tinuturile Vacanței. Cei mai mulți au plecat degrabă în locuri cu zăpezi păzite de munți, cu munți păziți de brazi, cu brazi păziți de veverițe, cu veverițe păzite de tăceri și cu tăceri păzite de cer.

Acolo s-a declanșat, se crede și se speră, bătălia viitorului campionat. Acolo sau în săli sau pe stadioane pustii, uitate acum de lume, întrate în stăpînirea vîntului și a gerului.

În aceste locuri, și acum a reîncepur, se crede și se speră, bătălia campionatului, munca aceea aspră, viața de înregimentați pentru ideea fotbalului, cu rigorile, automatismele, frustrările, necazurile și bucuriile ei.

În asemenea perioade, văzduhul se umple de îndemnuri adresate fotbaliștilor. Federația prin toate canalele ei recomandă rîvnă și seriozitate. Ziarele scriu pe larg despre importanța copleșitoare a fiecărei zile de pregătire. Antrenorii și conducătorii predică febril. Un uriaș cor lansează, în fiecare an, o partitură cu presupuse virtuți mobilizatoare, pentru a face să izbucnească flacăra pasiunii în sufletele jucătorilor. Dacă elanul, truda și seriozitatea fotbaliștilor ar fi proporționale cu numărul îndemnurilor rostite sau scrise pe această temă, atunci cred că ar trebui să avem unii dintre cei mai pregătiți și mai buni fotbaliști din lume. Dar, de regulă, marile pasiuni nu se nasc și nu se întrețin picurînd în urechea subiecților cuvinte aduse din registrul grav al limbii, plasate și împerecheate cu meșteșug. Adevăratele pasiuni există în sine, apariția și vitalitatea lor depinzînd de substraturi mai profunde; ele nu se nutresc cu seva rămasă fără tărie a cuvintelor și cu expresiile supralicitate. N-am auzit că Pelé se pregătește cu seriozitate, fiindcă ziarele scriu mereu că e util să facă acest lucru, și nici pentru că federația de fotbal a statului Sao Paulo ar fi trimis semestrial lui F. C. Santos niscaiva instrucțiuni drastice. N-am auzit nici de Bobby Charlton, nici de Beckenbauer, nici de Bobby Moore, nici de Riva, n-am auzit de nici un mare jucător că ar fi devenit un autentic și imens îndrăgostit de fotbal numai fiindcă i s-ar fi dat anual pe la nas cu un buchet de îndemnuri.

Campionatul începe în ianuarie, e drept. Dar adevărata bătălie pentru viitorul campionat nu este, după părerea noastră, cea inaugurată acum la munte, sau în săli, sau pe stadioane pustii, uitate o vreme de lume. Toate acestea sînt abia niște planuri secundare, exterioare. Esențial ar fi ca viitorul campionat să fi început în sufletele jucătorilor, să fi apărut pe versanțele conștiinței lor, să fi creat acea stare de spirit care ridică omul la treapta stăpînirii de sine și trecerii dincolo de sine. Așa ceva ar fi important dacă s-ar întîmpla.

Altfel, toată lumea va rămîne cu sufletul împăcat că a spus din nou fotbaliștilor noștri ce au datoria să facă. La rîndul lor, fotbaliștii vor fi liniștiți și ei, fiindcă au mai auzit încă o dată ceea ce știau de mult.

Romulus BALABAN

După cros, o miuță...

Ora 15. Sîntem în „Pantelimon", unde este programat antrenamentul divizionarei B, **Metalul**. Dar fotbaliștii își fac apariția cu cîteva minute de întîrziere. Motivată, însă. Cu toții au participat la un cros. Acum, începe antrenamentul propriu zis.

Elevii antrenorilor **Paul Popescu** și **D. Ignat** efectuează sprinturi scurte, exerciții de gimnastică, după care urmează veșnic gustata „miuță", acum, mai tentantă ca oricînd, la minus 4 grade.

Băieții se mișcă bine, dovedesc poftă de lucru și dau ascultare, ca niște elevi silitori, indicațiilor antrenorilor. **Roman, Iancu, Georgescu** și ceilalți se gîndesc la zilele returului, la meciurile care îi așteaptă și cărora vor să le facă față cu succes, pentru a urca noi trepte în clasament.

Fotoreporterul nostru **Dragoș Neagu** vă prezintă o secvență de la acest antrenament, iar în pagina a III-a puteți citi alte amănunte despre intențiile metalurgiștilor, în viitorul sezon. Să știe și cititorii, și... adversarii!

ADUNĂRI ÎN ASOCIAȚIILE SPORTIVE

La „Semănătoarea", doar 3 la sută dintre membrii asociației participă la activități sportive. Este firesc?...

Cu zece ani în urmă, „Semănătoarea" era cea mai harnică asociație sportivă din sectorul 7. Cei peste 2 000 de membri, în marea lor majoritate tineri salariați aparținînd uzinei cu același nume, își făceau simțită prezența într-o suită de concursuri și competiții, care îmbrățișau o sferă largă de discipline sportive: handbal, popice, volei, șah, tenis de masă fotbal etc.

Treptat, însă, fermentul pasiunii pentru sport a început să dispară. Nu, nu a fost vorba de o metamorfoză în concepția despre sport a tineretului de la „Semănătoarea". Oamenii au continuat să îndrăgească activitatea sportivă pe care au considerat-o absolut necesară, după orele de producție. O oră de destindere — zilnic — prin exercițiu fizic nu însemna altceva decît o modalitate de a aborda cu o și mai bună dispoziție, cu elan sporit sarcinile procesului de muncă. Atunci, ce a determinat rămînerea în urmă a asociației sportive Semănătoarea, sufocarea activității unor secții pînă la dispariție? În toate cazurile, optica stranie a conducerii uzinei față de sport. Acest aspect deși n-a constituit o noutate, a re-

T. BRĂDEȚEANU

(Continuare în pag. a 2-a)

ACORD ASUPRA DATELOR DE DISPUTARE A MECIURILOR STEAUA—BUREVESTNIK DIN C.C.E.

După lungi tratative, conducerile tehnice ale echipelor Steaua și Burevestnik Alma Ata au căzut de acord asupra datelor la care își vor disputa meciurile din cadrul sferturilor de finală ale Cupei campionilor europeni, la volei masculin. Ultima propunere a clubului Burevestnik a fost: 16 sau 17 februarie la București și între 21—24 februarie, la Alma Ata. Clubul Steaua a acceptat propunerea, precizînd că optează pentru 17 februarie (București) și 24 februarie (Alma Ata).

Bleschote

De cîte ori n-am întîlnit sportivi care tînjeau nu după victoria ce le stătea la îndemînă, ci după cea hărăzită colegului. De cîte ori n-am auzit pe stadion exclamația: și eu, dacă aș fi fost în locul lui! De cîte ori n-am fost martorii atitudinii: de fapt, mie mi se cuvenea premiul... Umoristul polonez Stanislaw Jerzy Lec are o vorbă de duh pentru aceste cazuri: „întinde-te după lauri! Dar nu după cei de pe capul altuia."

VICTOR BANCIULESCU

801

— JUDO —

DE LA AGREMENT ŞI RECONFORTARE LA PERFORMANŢĂ

—Interviu cu prof. Anton MURARU, secretar general al Federaţiei de judo—

Se vorbeşte mult, în ultima vreme, despre larga audienţă cîştigată — rapid — de judo în rîndul cetăţenilor de diferite virste. Fenomenul, extrem de îmbucurător, se cere relevat şi poate că această oră a bilanţurilor sportive este cea mai potrivită pentru o retrospectivă (chiar sumară), la mai puţin de trei ani de la înfiinţarea federaţiei de specialitate. De aici — tema de început a interviului solicitat prof. **Anton MURARU.**

— Ştim că s-a pornit la drum sub semnul entuziasmului, dar şi al indiferenţei şi chiar al unor... zîmbete. Replica a fost, însă, de natură să revizuiască multe păreri şi să cîştige peste tot adepţi şi simpatizanţi pentru acest sport. Să folosim acest prilej pentru o schiţă a dezvoltării judo-ului.

— Am început cu 218 sportivi legitimaţi, încadraţi în 11 secţii aparţinînd cluburilor sau asociaţiilor din Bucureşti, Timişoara şi Roman. Date statistice recente arată că acum există 97 de secţii afiliate cu aproape 10 000 de judoka, băieţi şi fete. Este, poate, locul unde trebuie amintit că o largă popularitate a înregistrat sportul nostru în special la Iaşi, Cluj, Timişoara, Arad, Roman, Bacău, Galaţi, Constanţa, Bucureşti. De altfel, numai în patru judeţe nu există pînă acum secţii de judo. Dar, în 1971...

— Sînt unanim recunoscute astăzi influenţele şi rezultatele extrem de favorabile ale practicării judo-ului, eficient mijloc al educaţiei fizice, rezolvind multiple cerinţe şi dorinţe : agrement, reconfortare, recreare ş.a. Aceasta explică integral larga audienţă a judo-ului ?

— În cea mai mare măsură, da. La creşterea interesului pentru judo au contribuit, de asemenea, frumuseţea şi atractivitatea acestuia. De aceea, desigur, judo este practicat nu numai de cei 10 000 de sportivi din cluburi şi asociaţii ci şi de peste 3 000 de pionieri — în cadrul cercurilor de la casele pionierilor din Timişoara, Galaţi, Deva, Braşov, Iaşi, M. Ciuc, Arad (în 1971 vor activa alte 20 de secţii şi cercuri cuprinzînd încă 3 000 de pionieri) ca şi de mai bine de 4 000 de membri ai unor asemenea centre înfiinţate la casele de cultură ale sindicatelor sau la cele ale tineretului.

— Sînt acum urmărite cu interes şi cu speranţe şi tentativele pe planul afirmării internaţionale. Nu ne propunem un bilanţ (de altfel cunoscut) al performanţelor, dar am vrea să ştim în ce direcţie sînt îndreptate preocupările şi eforturile federaţiei.

— Participările la cîteva mari competiţii internaţionale, inclusiv campionatele europene ale juniorilor s-au încheiat, în 1970, în general, cu rezultate mulţumitoare, cu unele satisfacţii. Va trebui, desigur, să confirmăm valoarea arătată şi pe cît posibil să cîştigăm noi poziţii în ierarhia internaţională. Considerente obiective ne determină, însă, să abordăm realist acest capitol, să ne fixăm obiective oarecum limitate şi să căutăm, în primul rînd, să îmbunătăţim selecţia, pregătirea şi — implicit — rezultatele juniorilor. Pentru că, să ştiţi, ne gîndim de pe acum la Jocurile Olimpice din 1976.

— Împărtăşim părerea că larga popularitate, concludent ilustrată prin cifrele amintite, reprezintă un cîştig extrem de preţios. Nu credeţi că preocupările — tot mai sporite — din ultimul timp pentru afirmarea internaţională pot diminua eficienţa muncii de largă răspîndire a judo-ului ?

— Tentaţia este, într-adevăr, mare. Dorim o asemenea afirmare şi ea este posibilă dacă vom chibzui cu atenţie forţele de care dispunem, dacă nu vom forţa lucrurile. În orice caz, acţiunea de dezvoltare pe bază de masă a judo-ului nu trebuie să se oprească la ceea ce am realizat. De altfel, prin crearea unor noi centre, prin atragerea unui număr mai mare de tineri vom reuşi — este opinia mea — să ne apropiem mai mult şi de îndeplinirea unor obiective importante în domeniul activităţii de performanţă.

Sode — Tsuri Komi — Goshi (secerare a şoldului) în meciul dintre Gh. Boşcu şi Viorel Tosun

La sfîrşitul lunii, în Bucureşti

CEA MAI VALOROASĂ COMPETIŢIE INTERNAŢIONALĂ

În zilele de 30 şi 31 ianuarie sînt programate, la sala Floreasca, întrecerile celei mai valoroase competiţii de judo, găzduită pînă acum de ţara noastră: CAMPIONATELE INTERNAŢIONALE ALE ROMÂNIEI — **pentru echipele de tineret.**

● Participă formaţiile reprezentative ale României (două echipe, pregătite de antrenorii Nicolae Bucur şi Gh. Donciu), Uniunii Sovietice, R. D. Germane, Bulgariei, Cehoslovaciei, Ungariei şi Poloniei.

● Televiziunea va transmite în direct aspecte de la competiţie.

● Din lista înscrierilor nominale se detaşează — pînă la această oră — numele sportivilor sovietici „Iväskin şi Vokulenko, campioni europeni le ediţia disputată anul trecut la Bordeaux.

● Întrecerile vor avea loc în cadrul următoarelor 5 categorii : 63, 70, 80, 93 şi peste 93 de kilograme şi sînt rezervate tinerilor pînă la 20 de ani.

● Printre reprezentanţii noştri se vor număra : Ionel Cazăr (11 victorii internaţionale în 1970), Al. Dumitru, Gh. Darna, Al. Filip, Cristian Nicolau.

LA START — 1500 DE CONCURENŢI !

Se apropie o altă mare competiţie internă — campionatele naţionale (individuale) ale juniorilor. În toate centrele sînt în plină desfăşurare pregătirile pentru faza de zonă (programată la 6 şi 7 februarie la Satu Mare, Piteşti, Bacău şi Bucureşti), urmînd ca finala să se dispute la Sibiu, în ultimele două zile ale lunii februarie. Este vorba de peste 1500 de sportivi judoka ce vor fi angrenaţi în această importantă întrecere.

IN PATRU CENTRE — CURSURI DE ARBITRI

Federaţia de specialitate organizează, la Bucureşti, Arad, Timişoara şi Iaşi, cursuri de arbitri, propunîndu-şi să selecţioneze şi să pregătească pentru examene peste 100 dintre sportivii cu cel puţin doi ani de activitate în judo. O iniţiativă lăudabilă şi foarte necesară, dacă avem în vedere ritmul rapid în care acest sport cîştigă „teren" în domeniul popularităţii.

PASIUNE...

Colaboratorul nostru **Constantin Toma**, redactor al gazetei de uzină „Petrochimistul", ne scrie, din oraşul Gh. Gheorghiu-Dej, despre excelentele rezultate obţinute de un pasionat al judo-ului, tehnicianul chimist Alexandru Nagy. Nu este vorba numai de descoperirea şi pregătirea unor tineri extrem de talentaţi, ci şi de faptul că, în special datorită activităţii neobosite a acestui inimos propagandist, în oraşul Gh. Gheorghiu-Dej sportul judo-ului este astăzi practicat de peste 300 de tineri.

ADUNĂRI ÎN ASOCIAŢIILE SPORTIVE

(Urmare din pag. 1)

deplin posibilităţile existente în uzină, unde muncesc aproape 6000 de oameni, majoritatea tineri. „O uzină cu atîtea mii de salariaţi — spunea tov. Ion Dumitrescu, antrenorul echipei de rugby — cu o şcoală profesională proprie, duce lipsă de elemente tinere pentru divizionara B de rugby. Aceasta stă pe un nisip mişcător, doar vreo 7 jucători avînd valoare. Este cu atît mai regretabil, cu cît rugbyştii de la Vulcan au activat anii trecuţi în categoria A. Absenţa pepinierei trebuie să ne dea de gîndit". „Competiţiile de masă, apreciază tov. Petre Tănase, se organizează prin ateliere, prin birouri, pe culoare, ceea ce nu contribuie la propaganda sportivă" „Luptele au tradiţie în uzina noastră — remarcă tov. D. Frăsineanu — şcoala profesională a alimentat permanent echipa care activează în divizia A, dar de cîţiva ani luptătorii concurează pentru clubul Metalul, ceea ce nu este just. Ei au învăţat meserie şi sport la Vulcan, nu la clubul Metalul, sînt ai noştri şi, deci, trebuie să concureze pentru noi".

Evidenţiind unele iniţiative privitoare la eforturile depuse pentru impulsionarea activităţii sportive de masă, tov. Anghel ALEXE, preşedintele C.N.E.F.S., a subliniat şi *caracterul sporadic al acesteia, lipsa de preocupare pentru formarea cadrelor proprii de sportivi*, solicitînd consiliului asociaţiei *mai mult dinamism*. Printre altele, preşedintele C.N.E.F.S. a recomandat *amplificarea activităţii turistice, cu diversele sale forme, de destindere, practicarea culturismului, programarea mai frecventă a competiţiilor de masă la stadionul uzinei etc.* În finalul analizei activităţii sportive a fost desemnat noul consiliu al asociaţiei : preşedinte — N. Pisică, secretar — D. Zaharia.

SPERANŢE ŞI CERTITUDINI OLIMPICE

(Urmare din pag. 1)

natele europene, iar în anul care s-a scurs, 20 de sportivi au fost medaliaţi la diferite campionate ale lumii.

Şiragul acestor frumoase victorii este, în primul rînd, rodul unei munci asidue, temeinice şi cu profund caracter ştiinţific, desfăşurată în toate eşaloanele procesului de instruire. În acest sens, este de subliniat faptul că marea majoritate a antrenorilor şi tehnicienilor acestui club şi-au alcătuit planurile de pregătire, în deplină concordanţă cu obiectivele stabilite de federaţiile de specialitate, reuşind astfel să asigure o judicioasă corelare a factorilor antrenamentului, a perfecţionării măiestriei tehnico-tactice şi a recuperării după efort. Un fapt lăudabil, care nu poate fi neglijat în analiza noastră, este acela că la Steaua s-a realizat, practic, o excelentă colaborare între cabinetul metodic (un model de organizare şi de productivitate, am zice) şi antrenori, precum şi între aceştia din urmă şi medicii sportivi.

Nu poate fi trecut cu vederea nici rolul major pe care munca de educaţie, în special în procesul de instruire, şi continua preocupare pentru consolidarea bazei materiale, i-au avut îmbunătăţirea generală a activităţii acestui club de elită al sportului de performanţă românesc.

CERTITUDINI PENTRU MÜNCHEN

Recenta analiză a clubului Steaua a scos la iveală un lucru de natură să ne bucure, şi anume acela că unele dintre secţiile sale au îndreptăţit total speranţele pentru J.O. Este vorba de secţiile de scrimă şi handbal, precum şi de cea de lupte greco-romane. Sportivii din aceste discipline s-au situat pe poziţii fruntaşe la toate întrecerile internaţionale la care au participat, dovedind în acest fel că activitatea de pregătire a olimpicilor de la Steaua se află pe un făgaş bun şi că ei pot fi consideraţi drept certitudini pentru apropiatele J.O. de la München.

În ce priveşte scrima, răspunderea clubului ne apare sub alte dimensiuni dacă ţinem seama de ponderea pe care Steaua o are în alcătuirea lotului olimpic, căruia îi oferă jumătate din sportivii nominalizaţi, precum şi pe cei trei antrenori. Considerăm, deci, o datorie de onoare a întregului activ al clubului de a urmări în permanenţă munca de instruire şi întreaga activitate a acestei secţii, în rîndurile căreia activează valorosul cvartet feminin **Ileana Drîmbă, Olga Szabo, Ecaterina Iencic-Stahl şi Suzana Ardeleanu,** precum şi doi din componenţii de bază ai echipei masculine de floretă — **Mihai Ţiu** şi **St. Ardeleanu.**

Problemele la fel de ample, ca răspundere, ridică şi secţia de handbal. Se ştie că echipa noastră campioană constituie, într-un fel, baza „naţionalei", de la care toată lumea aşteaptă să adaoge bogatei colecţii de medalii şi titluri şi pe cel de campioană olimpică.

Mari speranţe generează şi luptele greco-romane, unde aşii de la Steaua : **Gheorghe Berceanu, Simion Popescu, Ion Baciu, Nicolae Neguţ şi Gheorghe Stoiciu** contează, în mod normal, printre favoriţi.

Să nu uităm, însă, că şi în alte colţuri ale lumii se fac pregătiri intense, există speranţe, se consumă imense cantităţi de energie fizică, se fac mari sacrificii materiale pentru dobîndirea unui loc pe podiumul olimpic. Aşa că laurii cuceriţi în anii preolimpici trebuie să îndemne la multiplicarea eforturilor, la înzecirea străduinţelor în antrenamente.

PROGRES, DAR...

Cifric, certitudinile olimpice de care aminteam, reprezintă 108 de sportivi provenind de la Steaua, nominalizaţi în loturile olimpice. Este o primă concretizare a activităţii de pregătire în vederea Jocurilor, destul de mulţumitoare şi care se situează pe un plan superior în comparaţie cu anii premergători ediţiilor anterioare ale J.O. Consemnăm, deci, cu satisfacţie un progres. Dar, este vorba de un progres încă mic faţă de capacităţile tehnice, organizatorice şi materiale ale acestui club. Ilustrativ în acest sens este cazul secţiei de atletism, care, la începutul ultimului an dinaintea J.O., se prezintă doar cu două valori certe : **Viorica Viscopoleanu şi Carol Corbu.** Socotind că la J.O. din Mexic clubul Steaua a fost reprezentat doar de campioana olimpică, Viorica Viscopoleanu, ajungem rapid la concluzia că, numai cu un om în plus pentru un interval de 4 ani, productivitatea acestei secţii este totuşi puţin satisfăcătoare. Situaţia poate deveni paradoxală dacă ţinem seama de faptul că pe plan intern secţia de atletism a clubului Steaua a obţinut rezultate remarcabile. Însă, aşa cum bine subliniază antrenorul emerit **Ioan Söter,** pe plan mondial, în atletism, s-au înregistrat uluitoare creşteri ale performanţelor, sprijinite de progrese rapide ale metodicii antrenamentului şi de o aparatură ajutătoare ultramodernă. O situaţie nu mult diferită există şi la luptele libere, unde succesele pe plan intern — excelente, ca şi la atletism — nu se conjugă cu rezultate deosebite în întrecerile internaţionale, cota acestora menţinîndu-se la nivelul anilor precedenţi. O eventuală comparare cu succesele luptelor greco-romane — din cadrul aceluiaşi club — le pune în vădită inferioritate. Şi nu se poate spune că nu există condiţii egale de pregătire. Carenţele „liberelor" pot fi puse fără greş pe seama deficienţelor din munca antrenorilor, a unei comodităţi a acestora, care apelează la mijloace şi la metode depăşite şi care — ceea ce este mai grav — îşi menţin aspiraţiile la un nivel modest.

PAŞI ÎNAPOI

La finele anului 1969, bilanţul boxului românesc, în general, şi cel al secţiei de la clubul Steaua, în special, prezenta bogate izbînzi. După numai un an — surprinzător — realizările au început să pălească îngrijorător, ca urmare a unor neaşteptate insuccese pe plan internaţional. Referitor la secţia clubului Steaua, lucrurile ar putea fi socotite totuşi mulţumitoare : echipa acestui club a cucerit titlul de campioană a ţării, iar trei boxeri au intrat în posesia centurilor de campioni. În schimb, în confruntările internaţionale, reprezentanţii clubului (şi nu numai ei !) au dezamăgit, comportîndu-se sub nivelul capacităţilor obişnuite. Şi, cum răgazul de timp pînă la J.O. este destul de mic, avem toate motivele să privim cu mai multă atenţie şi cu mai mult simţ critic evoluţia boxerilor de la Steaua în competiţiile internaţionale, acestea fiind, în ultimă instanţă, criteriul cel mai sigur pe baza căruia le putem evalua şansele pentru marea dispută de la München.

Principala cauză a acestor regretabili paşi înapoi rezidă — credem — într-o periculoasă stare de automulţumire care a pus stăpînire pe întreaga concepţie de instruire a tehnicienilor şi sportivilor, după succesele de la C.E. din 1969. În consecinţă, exigenţa la antrenamente a scăzut, receptivitatea la progresele metodice realizate în alte ţări s-a diminuat şi — ceea ce este mai grav — regimul de viaţă şi de odihnă al unora dintre boxerii fruntaşi de la Steaua nu s-a mai încadrat în limitele normale. Atmosfera de exagerată încredere în propria valoare a generat şi o oarecare îngăduinţă faţă de abaterile, mai mari sau mai mici, de la disciplină ale unora dintre reprezentanţii de seamă ai speranţelor noastre olimpice.

Toată lumea este de acord că boxeri ca : **V. Silberman, A. Dumitrescu, C. Năstac şi I. Chivăr** au mari calităţi şi că pot aspira, în mod justificat, la una din medaliile olimpice. Aceasta, însă, cu condiţia ca, în primul rînd, ei, să-şi modifice structural modul de a privi pregătirea în ansamblu, dovedind seriozitate, ataşament, perseverenţă şi dorinţa de a-şi îmbogăţi bagajul de procedee tehnico-tactice.

REGENERĂRI NECESARE

Contribuţia olimpică a clubului Steaua se extinde şi asupra altor ramuri sportive : gimnastică, tir, canotaj, caiac-canoe, volei, haltere. Rezultatele obţinute de sportivii noştri, la unele dintre aceste discipline în confruntările anilor 1969—1970 nu au fost dintre cele mai strălucite, iar performanţele reprezentanţilor clubului nu au mulţumit. La gimnastică băieţii s-a semnalat un oarecare progres însă acest pas înainte nu s-a făcut simţit şi în arena internaţională. Aceasta dovedeşte că antrenorii şi gimnaştii în discuţie n-au aprofundat pregătirea tehnică, nu au depus suficiente străduinţi la antrenamente, neglijînd aspecte de fond ale pregătirii. Canotajul şi caiacul-canoe nu au înregistrat, la Steaua, progrese prin care să fie justificate condiţiile create de club pentru pregătire. Aceasta, din cauza unor greşeli săvîrşite în selecţie, a lipsei seriozităţii şi exigenţei la antrenamente, sau a canalizării eforturilor către probe mai puţin importante, care nu figurează în programul J.O.

Promovările recente ale unor tineri cu reale perspective sînt însă de natură să îndreptăţească speranţele în obţinerea unor rezultate superioare. Un exemplu în acest sens l-a oferit tîrul, care dispune de cîteva elemente tinere remarcabile.

Prin urmare, acest proces de îmbinărire a loturilor la disciplinele la care ne-am referit este menit să asigure, în viitor, performanţe superioare ale sportivilor de la Steaua şi în speţă o contribuţie mai activă la performanţele româneşti. Nădăjduim că „speranţele" de azi vor ajunge certitudini mîine.

★

Aspectele pe care le-am abordat în analiza noastră au vizat — lesne de înţeles — în mod deosebit munca ce se depune în direcţia edificării viitoarelor (sperăm cît mai multe !) succese olimpice. Activitatea în această direcţie nu este de loc simplă. Din acest motiv am aplaudat sincer tonul general de exigenţă şi încredere în forţele proprii manifestat în cadrul lucrărilor plenarei clubului, unde — ca şi în materialul nostru — principala atenţie a fost acordată productivităţii olimpice.

Sub această prismă lucrurile merg bine la Steaua. Sau, mai bine zis, există premise care îngăduie ca investiţiile morale şi materiale nu se irosesc în vînt. Pe viitor este însă de dorit ca planul de măsuri să prindă viaţă în totalitatea lui, prin muncă şi să fie impulsionat prin analize periodice, ca fermitatea în îndeplinirea sarcinilor să sporească pe măsură ce zilele ce au mai rămas pînă la J.O. devin tot mai puţine, urmărindu-se permanent ca performanţele interne să constituie doar trepte ce duc spre podiumul olimpic.

LAUREAŢII ANULUI SPORTIV '70

Numărul 7 SERGHEI COVALIOV - IVAN PATZAICHIN

Astrălucit, prima oară, pe apele lacului Xochimilco din Mexic, cînd s-a dovedit imbatabili în proba de canoe dublu viteză. Un sportiv care îşi semnase debutul competiţional în 1965 şi un altul care abia împlinise un an de cunoştinţă cu pista nautică a Snagovului cucereau medalia olimpică de aur la care rîvneau multe alte echipaje experimentate cu renume în canoea mondială.

Aşadar, trei strălucite victorii obţinute, consecutiv, la cele mai mari competiţii de canoe ale ultimilor ani. O constanţă valorică impunînd respect şi stîrnind admiraţie pentru aceşti doi sportivi care şi acum, la ora preolimpică, se bucură de cea mai ridicată cotă la bursa pronosticurilor pentru München. Iată, însă, că un titlu mondial (plus victoriile de prestigiu din regatele internaţionale de la Bochum, Decize, Rydgoszcz, Snagov, Kiev...) nu ajunge decît pentru... locul VII în clasamentul primilor zece laureaţi ai sportului românesc în anul 1970. Nu este pentru cei doi colecţionari de medalii un motiv de supărare. Poate că în 1971...

★

Ne reîntîlnim, la redacţie, după ce cu o zi înainte reporterul le admirase sincer convingerea cu care au transformat ceasurile de antrenament la bac într-o plăcută dar fermă obligaţie de performeri. Acolo, în spaţiul strîmt al bacului de la Dinamo, unde fiecare centimetru trebuie lăsat liber, unde fiecare minut îşi are importanţa lui, am fi stingherit, desigur, munca celor doi campioni. Acum, e altceva...

După o scurtă relaxare, o vizită hibernală la Mila 23, o nedorită dar necesară spitalizare (operaţie de amigdalită) Ivan Patzaichin şi-a reluat pregătirile.

— **Am rămas, totuşi, în urmă. Mă simt încă şi puţin slăbit. Dar, noi, canoiştii, nu ne prea sperieme de greutăţile antrenamentului. Curînd îi ajung pe ceilalţi,** ne spune Patzaichin.

Covaliov ni se pare mai sobru, meditativ : **„Anul acesta ne pregătim pentru campionatele mondiale de la Jajce. Vrem să ne apărăm titlul cucerit la Copenhaga şi cred că de această iarnă va depinde totul. Mai este ceva. Nici un echipaj nu se poate considera de pe acum titular. Va trebui, mai întîi, să cîştigăm întrecerea cu... colegii noştri. Mulţi dintre ei au făcut mari progrese şi cred că au încă destule rezerve. Apoi, vom vedea ce se va hotărî şi în privinţa reprezentării la probele de 500 m...“**

★

După ultima zi de „bazin", va începe schiul ! Pe pîrtiile înzăpezite, în sala de forţă, apoi din nou în aburul şi căldura bacului, cei doi campioni vor căuta noi drumuri de perfecţiune a măiestriei sportive. Cu aceeaşi modestie, dar cu multă ambiţie.

Pentru că, spuneam, în 1971 au loc campionatele lumii.

Pentru că, de fapt, mai e atît de puţin pînă la Jocurile Olimpice...

Dan GARLEŞTEANU

FIŞE

Serghei COVALIOV

- Născut la 14 octombrie 1944, în satul Mila 23 — Tulcea.
- Are 1,71 m înălţime, 77 kg greutate.
- Face parte din clubul sportiv Dinamo Bucureşti (din 1965)
- În primul an de activitate cucereşte locul III la C.E. de la Snagov, în proba de C2 — 10 000 m (cu A. Calinov), iar în 1966, la C.M. de la Grünau, cîştigă titlul mondial (cu V. Calabiciov), la C2 — 1000 m. Din 1968 marile sale performanţe coincid cu cele ale tînărului său coleg de echipaj, Ivan Patzaichin.
- Este de 7 ori campion naţional.

Ivan PATZAICHIN

- Născut la 26 noiembrie 1949, în satul Mila 23 — Tulcea.
- Are 1,76 m înălţime, 75 kg greutate.
- Face parte din clubul sportiv Dinamo Bucureşti (din 1967)
- Este de 4 ori campion naţional.
- Campion olimpic (1968), campion european (1969) şi campion mondial (1970).

— ATLETISM —

Reportaj la sala „23 August"

SUB „CUPOLA ATLETISMULUI", LA CEASUL ÎNSERĂRII...

Am regăsit ampla cupolă de la „23 August", plină şi la ceasul înserării. Plină şi parcă mai mare în amestecul de lumini şi umbre, mare şi calmă. De la distanţă, sprinturile atleţilor pe culoarele abia descifrabile sau pe cele din faţă nisipului gropii, frămîntată de sărituri, par ireale, bilele de metal lansate într-un colţ de sală scormonesc înfundat zgura... Nici o rezonanţă !

După ce zăbovim o clipă la startul viteziştilor de 13 ani, Ion Matache şi C. Ghiţă, privirile ne aleargă prin sală în căutarea unor figuri mai cunoscute. În tribuna din faţă, le zărim pe **„Ioli"** şi **Virginia Bonci,** angajate probabil, într-o discuţie despre misterele ştachetei. Lîngă groapa de lungime, antrenorul Söter se plimbă agitat, urmăreşte fiecare săritură, fiecare loc de bătaie, făcînd gesturi şi grimase contradictorii. E cam nervos şi-i stă bine. Undeva, în apropiere, **Cornelia Popescu** îşi verifică muşchii, înainte de abordarea ştachetei (foto 1). Cîte eforturi pentru un centrimetru ! În mijlocul sălii, mai mulţi atleţi şi atlete cunoscute : **Corbu, Astafei, Şerban Ioan, Bădini, Viscopoleanu** se plimbă cu privirile plecate, căutînd parcă în zgură reculegerea după încercările abia sfîrşite. De partea cealaltă, în tribună, privirile noastre îl întîlnesc pe cel mai mic spectator, un puşti de-o şchioapă cu ochi de mărgele şi priviri jucăuşe. Lîngă el s-au aşezat şi părinţii, soţii Salamon.

Nu ne rămîne decît să consemnăm pe peliculă acest intermezzo familial (foto 2), ca apoi să revenim în apropierea pistei de tartan, unde **Dinu Piştalu,** îmbrăcat în tricoul lui Tracanelli, îşi pregăteşte prăjina şi elanul (foto 3). Încearcă îndelung priza mîinii stîngi, privind ţintă spre locul unde ar fi trebuit să stea ştacheta. „Spune-mi, Dinule, crezi că ai să-ţi corectezi curînd recordul de sală ?" **„Sper să-l urc la 5,10, poate chiar la 5,15 foarte curînd",** răspunde fără a-şi lua ochii de la punctul imaginar, îndelung studiat. Îl urmărim lansîndu-se, zvîcnind în aer şi aterizînd între saltele. Pare mulţumit de încercare...

Ne continuăm „slalomul" printre sectoare, revenim de mai multe ori în acelaşi loc. La capătul pistei de elan, săritoarea în lungime Alina Popescu nu-şi mai găseşte locul, ca înaintea unui start în concurs. O reţinem pentru o clipă : „Se lasă greu cuceriţi centrimetrii ?" o întrebăm. **„Sînt cam mulţi, pînă la performanţa-record, asta e ! Sper însă să le reduc repede numărul".**

Din tribună coboară şi Virginia Bonci. Sare strengăreşte cînd pe un picior cînd pe altul, apoi porneşte sprintenă şi graţioasă escaladarea... gardurilor lui **Hidioşan** (foto 4). O aşteaptă alături ştacheta, peste care tînărul săritor **Cristian Dreptu** încearcă de mai mult timp să treacă în „stil Fosbury". Se pare însă că antrenorul său **Ioan Paul** i-a ridicat-o prea sus...

Reportaj de
Alin BARBU şi Dragoş NEAGU

— HANDBAL —

ECHIPELE MASCULINE ÎŞI REIAU DISPUTA LA TIMIŞOARA

Succesiunea dintre formaţiile feminine şi cele masculine continuă, în această perioadă, cînd agenda internă a handbalului este atît de încărcată. Abia s-au stins ecourile turneului feminin, organizat în sala Floreasca, şi pe „scena" campionatului vor intra echipele masculine, care vor participa la cel de al doilea turneu al turului de sală. Competiţia are loc în sala Olimpia din Timişoara începînd de duminică şi pînă marţi. Este vorba, de fapt, de etapele a 13-a, a 14-a şi a 15-a ale campionatului în programul cărora sînt cuprinse cîteva partide de mare interes.

Cel mai aşteptat duel este cel dintre **Steaua** şi **Dinamo Bucureşti,** liderele campionatului, aflate, în această ordine, pe primele două locuri ale clasamentului, însă la egalitate de puncte. Disputa lor este cu atît mai interesantă cu cît ea nu are în turneul de la Timişoara un caracter direct : ambele formaţii vor întîlni pe Politehnica Timişoara, formaţie care în primul tur al campionatului, disputat anul trecut în toamnă, a învins şi pe Steaua şi pe Dinamo Bucureşti. Vor repeta timişorenii această veritabilă performanţă şi acum ? În afara acestor două întîlniri, programul partidelor de la Timişoara mai cuprinde şi alte confruntări extrem de echilibrate.

De pildă, în „deschidere" la meciul Steaua — Politehnica Timişoara, care va avea loc marţi, în ultima zi a turneului, se va disputa întîlnirea Universitatea Bucureşti (locul III) cu Dinamo Bucureşti (locul II), iar în celelalte etape sînt programate şi alte confruntări atrăgătoare : Universitatea Cluj — Universitatea Bucureşti sau Dinamo Bucureşti — Universitatea Cluj. Este vorba, aşadar, de un turneu echilibrat, în cadrul căruia credem că arbitrii vor avea mai mult curaj în reprimarea obstrucţiilor şi brutalităţilor.

Şi acum iată clasamentul :

1.	Steaua	12	9	1	2	202—128	19
2.	Dinamo Buc.	12	9	1	2	179—142	19
3.	Univ. Buc.	12	8	1	3	161—131	17
4.	Univ. Cluj	12	5	2	5	175—170	12
5.	S.C. Bacău	12	5	1	6	167—164	11
6.	Poli. Tim.	12	4	3	5	144—150	11
7.	Voinţa Buc.	12	5	0	7	178—180	10
8.	Polit. Gl.	12	4	1	7	166—190	9
9.	Dinamo Bv.	12	3	1	8	154—203	7
10.	Şt. Lovrin	12	2	1	9	133—201	5

Unde mergem

SÎMBĂTĂ

ATLETISM. Sala „23 August", de la ora 8,30 şi de la ora 16,30 : campionatele municipale pentru juniori.

BASCHET. Sala Floreasca, de la ora 10 : Rapid — A.S.A. Cluj, Politehnica Bucureşti — Voinţa Bucureşti ; de la ora 16 : Constructorul — Mureşul, Voinţa Braşov — I.E.F.S., Crişul — Sănătatea Satu Mare, meciuri în cadrul diviziei feminine A.

DUMINICĂ

ATLETISM. Sala „23 August, de la ora 8,30: campionatele municipale de juniori.

BASCHET. Sala Floreasca, de la ora 10 : Mureşul — Rapid, ASA Cluj — Crişul ; **de la ora 16 :** Voinţa Bucureşti — Constructorul, Sănătatea Satu Mare — Voinţa Braşov, IEFS — Politehnica Bucureşti, meciuri în cadrul diviziei A.

— FOTBAL —

ÎN OBIECTIV: Turul campionatului diviziei A (VIII)

APĂRĂRILE - MAI REDUTABILE DECÎT ÎNAINTĂRILE

Este, desigur, inutil de demonstrat că potențialul global al unei echipe depinde direct de modul în care a fost concepută și realizată construcția acesteia, atît pe compartimente, cît și în ansamblul ei. Operațiunea în cauză constituie o adevărată cheie de boltă, și dacă ea nu se dovedește a fi fost bine gîndită și înfăptuită la timpul potrivit, adică în perioada de pregătire, consecințele devin greu de evitat în perioada competițională.

In general privind lucrurile, n-am putea spune, firește, că nu există suficientă preocupare din partea conducerilor tehnice ale echipelor noastre divizionare în direcția alcătuirii unor formații omogene, cu compartimente bine echilibrate din punct de vedere valoric. Totuși, desfășurarea primei părți a campionatului ne-a relevat, printre altele, și faptul că mai sînt multe de făcut în această direcție.

Pe baza notelor acordate la meciuri de către cronicarii noștri, un clasament al compartimentelor după desfășurarea turului campionatului ar indica următoarea ordine a primelor trei: apărare: Universitatea Craiova 7,50, Rapid 7,46, Dinamo 7,45; mijloc: Farul 7,45, Univ. Craiova 7,36, St. roșu 7,32; atac: St. roșu 7,09, Sport Club Bacău 7,03, C.F.R. Cluj 6,98.

Deși notele implică, în general, așa cum am mai avut prilejul să o subliniem, un procent de relativitate, trebuie să recunoaștem că ierarhia rezultată prin alcătuirea mediei lor nu se depărtează prea mult de realitate.

Un cuplu care promite multe goluri: Dumitrache și Doru Popescu (ambii în tricouri albe)

Apărările au cuvîntul...

Constatarea cea mai pregnantă este aceea că apărările dau, aproape fără excepție, un randament superior liniilor de atac, ceea ce se observă, de fapt, și în evoluțiile echipei reprezentative al cărei compartiment defensiv constituie punctul său forte. Această realitate exprimă, de altfel, o tendință anume, proprie astăzi marii majorități a școlilor fotbalistice din lume, aceea de a se pune accentul pe sporirea capacității și siguranței apărării, pe întărirea liniilor din spate. Și la noi, unde nota de prudență prin închiderea jocului — indeosebi la meciurile din deplasare — se face destul de simțită, antrenorii par a fi preocupați mai întîi de alcătuirea unei linii de fund cît mai sigure și a unui cuplu valoros de mijlocași, lăsînd la urmă rezolvarea problemei înaintării. Nu-i deci de mirare că la toate echipele din primul nostru eșalon (cu mici excepții) apărătorii sînt cei care se disting mai mult și mai ușor în jocurile de campionat, comparativ cu coechipierii lor din față.

Situîndu-se, în virtutea criteriului notelor, înaintea tuturor celorlalte compartimente defensive ale echipelor noastre divizionare, apărarea craiovenilor își justifică poziția printr-o mai mare omogenitate, ca și prin constanța comportării ei de-a lungul celor 15 etape ale turului. Media notelor acordate jucătorilor din linia defensivă a echipei craiovene oscilează între 7,13 (limita minimă înregistrată de fundașul Niculescu) și 8,06 (cea maximă, a fundașului central Deselnicu, care a avut un sezon foarte bun în toamna trecută).

Cifre comparative

În schimb, la Rapid, deși portarul Răducanu apare cu una dintre cele mai mari medii a notelor (8,50), aprecierea globală a întregii apărări este influențată de media scăzută a lui Dan (numai 6,72) și de cele, de asemenea, mai modeste ale lui Codrea (7) și Pop (7,15). Și la Dinamo, aspectul neomogenității și inconstanței în comportare iese evident în relief, comparînd, de pildă, media obținută de Dinu (8) cu aceea a lui Cheran (6,93), care exprimă o netă diferență valorică între cei doi colegi de echipă.

La celelalte formații, fenomenul semnalat ne apare și mai pregnant, deși în unele cazuri (C.F.R. Timișoara, C.F.R. Cluj, Progresul, Jiul) s-ar putea vorbi totuși de o oarecare omogenitate și chiar de constanță în comportare, dar la polul opus. Adică o omogenitate de un slab nivel valoric și o constanță în evoluții mediocre ale apărărilor respective.

Liniile de mijloc sub reflector

O situație interesantă o prezintă clasamentul liniilor de mijloc. Cei doi mijlocași ai Rapidului, Dinu și Dumitru, care alcătuiesc — poate — cel mai bun cuplu al diviziei A, nu apar în primele trei locuri, datorită îndeosebi finalului mai slab al celui din urmă. În schimb, mijlocașii Farului (Badea și Tănase) constituie adevărate revelații prin jocurile prestate în turul campionatului, ambii distingîndu-se atît în fazele de apărare, cît și în cele de atac ale echipei lor. Remarcabilă poate fi apreciată și evoluția craiovenilor Strîmbeanu și Ivan, mai ales a acestuia din urmă dintre ei, aflat în continuă ascensiune.

La majoritatea celorlalte echipe, însă, liniile de mijloc nu sînt omogene. La Dinamo, de pildă, Radu Nunweiller are evident o clasă superioară de joc față de cei ce-l acompaniază (Sălceanu și, mai ales, Mustățea), după cum la Steagul roșu, Pescaru dă un randament mai bun decît colegul său de linie Cadar.

Cartea de vizită a atacanților

În privința înaintărilor, turul campionatului a relevat — așa cum s-a subliniat și într-una din retrospectivele anterioare — o stare nesatisfăcătoare de lucruri. Chiar și linia de atac a Steagului roșu, care, potrivit aceluiași criteriu al notelor, pare a se fi distins cel mai mult în sezonul de toamnă, nu-și poate atrage aprecieri entuziaste, deși Dumitriu II și mai ales Györfi au avut unele evoluții remarcabile. Fiindcă, oricum, cifra de 10 goluri înscrise în 15 meciuri nu constituie o carte de vizită care să impresioneze. Iar dacă echipa din Brașov a reușit, totuși, să cîștige cele mai multe meciuri în deplasare, înclinăm să credem că meritele mai mari au fost de partea lui Adamache (care, după spusele martorilor oculari, a apărat uneori senzațional) și coechipierilor din apărare.

În privința liniei de atac a lui Sport Club Bacău, care are de asemenea o medie peste 7 a notelor, aprecierea globală nu poate fi laudativă decît în cazul unora din evoluțiile de pe teren propriu. Este drept că din componența ei a lipsit multă vreme Dembrovschi, dar tocmai această absență a pus încă o dată în lumină diferența de valoare care îl separă încă pe internaționalul băcăuan de colegii săi. De fapt, lipsa de omogenitate valorică este o caracteristică a aproape tuturor compartimentelor ofensive ale echipelor noastre divizionare. La Dinamo, deși comportarea ascendentă a lui Doru Popescu constituie o realitate dătătoare de speranțe, Dumitrache se detașează încă destul de net de ceilalți colegi de linie: la Rapid, cu tot travaliul remarcabil pe care-l depune Năsturescu, Neagu rămîne singurul om de gol; la Steaua, Tătaru și-a lăsat evident în urmă coechipierii din punctul de vedere al maturității și eficienței în joc; la F.C. Argeș, Dobrin (cînd este în zi bună) se ridică mult peste ceilalți, după cum la U.T.A. Domide și Fl. Dumitrescu reprezintă aproape totul în atac.

În căutarea echilibrului valoric

După cum se poate deci constata, aproape nici una dintre echipele diviziei A nu se află la ora actuală în situația de a fi reușit să realizeze o construcție perfectă, un echilibru între compartimente, ca și o omogenitate la un ridicat nivel valoric a acestora. Fiecare dintre ele are încă (mai multe sau mai puține) „găuri" de astupat, pentru a deveni cu adevărat puternice, atît pe plan național, dar mai ales, în arena internațională. Avînd în vedere puținele mișcări de efective din această iarnă, este greu să credem că situația descrisă va cunoaște îmbunătățiri substanțiale în returul campionatului. Problema completării efectivelor cu elemente dotate, în vederea alcătuirii unor echipe bine echilibrate, omogene valoric, rămîne deci deschisă.

C. FIRĂNESCU

PE AGENDA ACTUALITĂȚII

DIVIZIONARELE C AU IEȘIT PE TEREN

9 JUNIORI LA VOINȚA BUCUREȘTI

Jucătorii divizionarei C **Voința București** și-au reluat pregătirile pe data de 5 ianuarie, efectuînd 4 antrenamente pe săptămînă. După plecarea antrenorului Tache Macri, conducerea tehnică a echipei a fost încredințată metodistului clubului, Gh. Rotaru, care va fi ajutat de Gh. Bîzgu, căpitanul formației.

„Deși avem cea mai tînără echipă din seria a II-a (media de vîrstă 20 de ani) **sperăm ca în final, să evităm retrogradarea**, ne spunea C. Furcelea, vicepreședintele clubului. Pentru realizarea acestui deziderat s-a pornit în pregătire cu un lot de 25 de jucători, dintre care 9 sînt juniori: 2 din pepinieră proprie (Filimon și I. Marin) și 7 proveniți de la Școala sportivă nr. 2, ieșiți din mîna priceputului antrenor prof. Traian Tomescu.

Aurel PĂPĂDIE

LA BERCA

La apelul antrenorului Ion Mărgineanu, cei 18 jucători ai divizionarei C PETROLUL BERCA s-au prezentat de mai bine de o săptămînă la pregătiri. Pentru început, jucătorii se antrenează patru zile pe săptămînă, urmînd ca, treptat, să intre într-un regim mai intens de pregătire, atît ca durată cît și ca efort. Conducerea echipei a perfecționat cu diverse formații opt jocuri de verificare. Primul meci va avea loc în ziua de 22 ianuarie. Iată și numele jucătorilor care pot fi văzuți, în aceste zile geroase, antrenîndu-se pe stadionul din Berca: **Simionescu, Ilie, Țurcan, Costăchescu, Ghiță, Neagu, Ioniță, Roșca, Ivănuș, Șerbănescu, Caraman, Maxim, Barbu, Rotaru, Horam, Monea, Roșu și Constantin.**

M. PLOPEȘANU — coresp.

LA FĂGĂRAȘ

Lidera seriei a VIII-a, CHIMIA din localitate, a început antrenamentele de cîteva zile. Accentul va fi pus în această perioadă pe pregătirea fizică generală, apoi pe omogenizarea compartimentelor. Antrenorul **Bujor Bălcăcean** are la dispoziție un lot numeros și, împreună cu jucătorii, și-a propus ca echipa să aibă în continuare o comportare foarte bună în campionat. În prealabil, formația făgărășeană va evolua în competiția organizată de comisia de fotbal a județului Brașov și dotată cu **„Cupa memorială Silviu Ploeșteanu"**.

L. VALENTIN — cores.

LA SIBIU

„Vrem să ne calificăm pentru barajul diviziei B", iată obiectivul care-i animă în pregătire pe jucătorii echipei **Independența**, fruntașa seriei a VI-a. Cei doi antrenori — **O. Recer și I. Muntenu** — au la dispoziție un lot complet în care au fost promovați, recent, trei juniori din pepiniera proprie: **Frum, Matei și Cjumbrudeanu.** Conducerea tehnică a întocmit programul meciurilor de verificare din luna viitoare, care arată astfel: cu **Metalul Aiud** (4 și 7 februarie), cu **Chimia Făgăraș** (11 și 14), cu **Gaz metan Mediaș** (18 și 21) și cu **Corvinul Hunedoara** (25 și 28).

GH. TOPÎRCEANU — coresp.

INFUZIE DE TINERET LA ELECTROPUTERE CRAIOVA

Fotbaliștii echipei Electroputere Craiova și-au reluat pregătirile, sîmbătă 9 ianuarie, sub conducerea antrenorilor C. Iordănescu și Octavian Romeo. La primul antrenament a participat întreg lotul — alcătuit din 24 de jucători — dintre care Ilie Stelian (de la Aripile Craiova, golgeterul campionatului județean), Moraru, Butucel, Băișanu, Dinu, Stănculețu și Țapelea (juniori din pepinieră proprie) sînt „noutăți". Din vechiul lot, s-a renunțat la fotbaliștii Piturcă și Dilă.

În perioada precompetițională, echipa Electroputere Craiova va susține 12 jocuri cu caracter de verificare și omogenizare în compania unor formații ca F. C. Caracal, Minerul Motru, Steagul roșu Plenița (din campionatul județean), C.S.M. Sibiu, Politehnica și U. M. Timișoara (din divizia B), Universitatea Craiova (divizia A) etc.

ȘT. GURGUI — coresp. principal

SANDU GABRIEL A PLECAT, ALȚI TINERI BAT LA POARTA CONSACRĂRII

După aproape șase luni, ne aflăm din nou, împreună, în jurul unei mese.

Atunci, cei doi interlocutori, **P. Popescu** și **D. Ignat**, ne împărtășeau proiectele lor în vederea noii ediții din campionatul diviziei B. Antrenorii formației bucureștene Metalul porneau pe un nou drum, acela al reconstruirii echipei. Știau ce greutăți vor întîmpina, dar erau optimiști...

Acum, cînd bilanțul muncii lor perseverente este cunoscut, am dorit să aflăm preocupările lor actuale. P. Popescu, mai volubil, ne răspunde la întrebări în numele „cuplului".

— Cînd ați început pregătirile și ce jucători au răspuns „prezent"?

— La 9 ianuarie am luat startul pe '71, cu următorii jucători: **I. Petre, Matache, Bucaru** — portari, **Rădulescu, Nedelcu, Moraru, Apostol, Mihalache** — fundași, **Savu, I. Mateescu, Căluș, Vasilescu, Seceleanu** — mijlocași, **Iancu, Radu, Georgescu, E. Dumitru, Roman, Trandafilon, Stan Gabriel și Sava** — înaintași.

— Pe Sandu Gabriel l-ați cedat...

— Da. El are dezlegarea necesară. A obținut acordul nostru de a activa la Dinamo București, în baza unei colaborări stabilite între clubul Metalul și cel din Șos. Ștefan cel Mare. În ce constă această colaborare? Ea se referă la promovarea unor elemente tinere, de perspectivă în divizia A și, respectiv, rodarea unor jucători în întrecerea „B"-ului. Începutul acestei colaborări se face cu mult discutatul caz Sandu Gabriel.

— La ce concluzii ați ajuns după terminarea turului, în privința reconstruirii echipei?

— Desigur că locul pe care-l ocupăm în clasament (9 în seria I) nu ne satisface nici pe noi, nici pe suporterii noștri. După cum știți, am promovat anul trecut 7 juniori. Firesc, masiva infuzie de elemente tinere a determinat o oarecare scădere a potențialului echipei. Dar valoarea jucătorilor își va spune cuvîntul într-un viitor apropiat.

— Ce veți face pentru ca afirmarea să se producă mai curînd?

— Lucrăm intens pentru îmbunătățirea rezistenței fizice generale și specifice, precum și a tehnicii și a tacticii de joc. Primele satisfacții le-am avut în toamnă cînd am constatat că jucătorii au dat semne de călire tocmai în unele partide grele, în compania unor adversari mai puternici, cu mai multă experiență competițională. Ne referim la partidele susținute cu A.S. Armata Tg. Mureș și Sportul studențesc București, formații ce aspiră la un loc în „A". Pe prima echipă am învins-o cu 4—0, iar în fața celei de a doua am cedat foarte greu, cu 1—2.

P. VINTILĂ

Adversarii direcți se caracterizează reciproc

HĂLMĂGEANU DESPRE NEAGU, NEAGU DESPRE HĂLMĂGEANU

— Bujor Hălmăgeanu, care e atacantul român, după părerea ta, cel mai redutabil?

— *Mulți apărători români ar răspunde, „fără preluare", Dumitrache! Eu am să vă spun un alt nume — Neagu — și asta nu din dorința de a fi original, ci dintr-o convingere fermă, întărită campionat de campionat. Pentru mine, Neagu e atacantul cel mai redutabil, unul dintre puținii care nu mă lasă să... dorm înainte de meciul direct!*

— Vrei să te explici?

— *De ce mă tem de Neagu? Să punctez: are două... picioare, trage aproape la fel de bine cu stîngul ca și cu dreptul, ceea ce pentru un apărător reprezintă oricînd o dublă amenințare, întrucît niciodată nu știi în ce parte să-ți deplasezi eventualul blocaj. Apoi, are un joc de cap — fără exagerare — excepțional, trimițînd lovituri foarte puternice, neașteptate, multe urmînd unor țîșniri—fulger.*

— Care crezi că este cea mai mare calitate a lui Neagu?

— *Înaintea vitezei, eu aș trece maniera de a veni spre poartă, poate unică la ora asta în fotbalul românesc. Neagu e un „vîrf" veritabil, cu o forță de percuție deosebită. El nu atacă, ci NĂVĂLEȘTE, vine direct spre tine, perpendicular pe poartă, fiind pentru apărători un adevărat coșmar. El „merge", cu fața spre poartă, tu te retragi, cu spatele, gata oricînd să fii dezechilibrat, surprins pe picior greșit! Și de-aici, șuturi violente, exact cînd nu te aștepți.*

— Ce i-ai recomanda lui Neagu?

— *Cu plusul meu de experiență, datorat vîrstei, l-aș sfătui să fie mai mult prezent în joc, să insiste. Apărările joacă uneori dur, mai ales în fața unor atacanți dotați, vicleni. Sandu Neagu nu trebuie să cedeze: din 10 atacuri periculoase, e suficient să reușească unul, dar pentru asta trebuie să aibă încredere în propriile calități, pe care Neagu le posedă cu prisosință!*

★

— *Îmi place Bujor Hălmăgeanu, prototipul a ceea ce se cheamă un apărător solid, sobru și sportiv.*

— Solid?

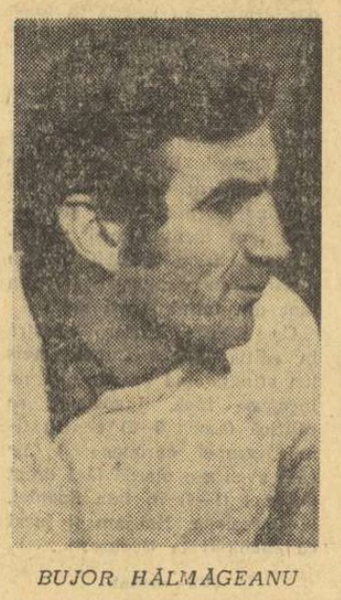

BUJOR HĂLMĂGEANU

SANDU NEAGU

— *Nu mă refer neapărat la constituție, la înălțime, dacă vreți, cît mai ales la siguranță. Hălmăgeanu e un „stîlp", stă bine pe picioare, și are picioare lungi, are „compas" cum se spune între fotbaliști. Trebuie să trec mingea departe de el, foarte departe, pentru că altfel îi este foarte ușor să întindă un picior și să devieze balonul, oriunde, spulberînd un nou atac. De altfel, deposedează foarte bine, mai ales în marginea terenului: dacă ai nesansa să te deplasezi lateral, cu Hălmăgeanu „în spate", atunci poți spera cel mult la o repunere de la margine, fundașul Stelei reușind de-obicei să lovească mingea, oricît de dibaci ar fi atacantul advers.*

— Sobru?

— *Da, fără „artificii", fără complicații inutile. Pasa urmează matematic. Nu vreau să jignesc pe nimeni, dar există în fotbalul nostru destui apărători — chiar și în lotul național — care rămîn cu mingea la picior o clipă mai mult, sau caută, în poziții dificile, periculoase, pasa cea mai „savantă", care de obicei merge în piciorul adversarului. Hălmăgeanu face foarte rar asemenea greșeli.*

— Sportiv?

— *Aici orice discuții mi se par inutile. Fundașul Stelei este un jucător care nu-și lovește adversarii, nu-i bruschează. Îi respectă. Aceasta face să fie, la rîndul lui, respectat și stimat de marea majoritate a fotbaliștilor de divizia A.*

— Sandule, după cum ni l-ai descris, Hălmăgeanu ar trebui să joace cel puțin în echipa... Europei?! Chiar crezi că nu are nici un defect?

— *Cred că nu există jucător de fotbal fără puncte mai slabe, susceptibile de îmbunătățire. În ceea ce-l privește pe Hălmăgeanu, am impresia — repet, simpla impresie — că după accidentul care l-a împiedicat să meargă în Mexic se menajează, se ferește, uneori ezită. O asemenea ezitare este adesea fatală pentru un apărător. Ar mai fi ceva: Hălmăgeanu are un start încet, e mai greoi în plecare, dar el știe foarte bine asta, și-și suplinește carențele printr-un plasament și un marcaj la fel de inteligente.*

F.C. ARGEȘ, ÎN PREGĂTIRE LA BĂILE HERCULANE

Ședința de analiză a clubului F.C. Argeș și o riguroasă vizită medicală au premers deplasării jucătorilor piteșteni la Băile Herculane unde, timp de trei săptămîni, vor efectua perioada de pregătire (și... tratamente) în vederea reluării campionatului. După expirarea ei, argeșenii vor reveni pentru cîteva zile la Pitești, înaintea unui proiectat turneu în străinătate.

CENTRELE DE ÎNCHIRIERE A MATERIALELOR SPORTIVE

(Urmare din pag. 1)

vizitatorilor. Iată ce ne-a declarat medicul chirurg EUGEN DRAGOMAN (Sibiu):

— Nu sînt nici prea bătrîn pentru a fi intimidat de o coborîre pe schiuri sau o alergare pe gheață și nici atît de tînăr încît să escaladez zilnic munții. Am vrut să fac din toate cîte puțin. Să alunec pe gheață sau să merg pe schiuri, dar n-am putut, întrucît n-am găsit patine și ghete pe măsura mea și nici bocanci pentru schiuri.

— Ce materiale sportive doriți și nu le găsiți la centrul de închiriere? am întrebat-o pe MAGDALENA MOLDOVAN, economistă din București

— **Există un asemenea magazin în localitate? N-am știut pînă acum. Se pare că e ascuns pe undeva, pentru că dacă l-aș fi descoperit, aș fi închiriat și eu o pereche de patine sau de schiuri. Vara, joc baschet și fac natație, iarna îmi place să schiez. Păcat! Mîine mi se termină vacanța.**

NICOLAE GEORGESCU, tehnician la uzina „1 Mai" Ploiești, vine de mai mulți ani la Tușnad, pentru că îi plac clima și peisajul stațiunii. De data aceasta și-a adus și bățatul.

— **Cînd am auzit că s-a înființat un centru de închiriere, m-am bucurat nespus. Pentru copii am găsit patine, pentru mine nu. Nu e păcat să ai atîta gheață și să nu poți să patinezi? Nu spun că le-aș fi închiriat în fiecare zi, întrucît tarifele le fac mai greu accesibile, dar de cîteva ori am simțit nevoia să patinez.**

— **Îmi permiteți să intru și eu în discuție? Mă numesc Login Ionescu, sînt ofițer în București. Am vizitat acest centru și, după părerea mea, are mai mult aspect de magazie, unde totul se află claie peste grămadă. Am vrut să închiriez o pereche de schiuri, dar lipsesc cu desăvîrșire bocancii. Și încă ceva: programul centrului mi se pare incomod, adică e deschis cîte o oră dimineața și seara. Dacă patinezi sau schiezi numai cîteva ore, trebuie să porți apoi după tine materialul împrumutat.**

NU VI SE PARE CIUDAT?

Am mai stat de vorbă și cu alți oaspeți ai Tușnadului, părerile lor fiind identice cu cele ale interlocutorilor menționați. Am considerat necesar, de aceea, să aflăm și opinia tovarășului **Pal Ordögh**, responsabilul centrului de închiriere.

— Ce părere aveți? Reușiți să satisfaceți nevoile solicitanților de materiale sportive?

— **Vă mărturisesc sincer că nu sînt mulțumit de ceea ce punem la dispoziția amatorilor de sport. Dispunem de 76 de săniuțe, 29 perechi de patine montate și cu chei, peste 30 de perechi de schiuri, dar ne aflăm deseori într-o situație bizară: avem schiuri, dar n-aveam bocanci și hanorace, închiriem patine, dar fără ghete. Ni s-a promis că inventarul va fi completat cu tot necesarul. De asemenea, așteptăm să fie amenajate rafturile unde să putem sorta echipamentul.**

— Centrul — după cum am aflat — e mai mult închis. Cum se poate așa ceva?

— **Iată cum! Eu sînt organizatorul sportiv-cultural al stațiunii. Excursiile îmi iau 3—4 ore pe zi, iar după-amiază supraveghez diversele activități sportive la club. În același timp, sînt responsabilul orchestrei cu care fac, de cîteva ori pe săptămînă, repetiții, iar uneori trebuie să ajut la pregătirea spectacolelor. Judecați și dv. dacă le pot cuprinde pe toate!**

Undeva, interlocutorul are dreptate.

CEEA CE NU SE ȘTIE

Există în I.B.C. Tușnad un serviciu care se ocupă în exclusivitate de activitatea de agrement. Iată de ce am bătut și la ușa biroului tovarășului **Ladislau Tako**, șeful acestui serviciu.

— Am discutat cu o parte din beneficiarii centrului de închiriere, și mulți dintre ei semnalau aceleași necazuri. Nu credeți că magazinul n-a fost suficient de bine organizat?

— **S-ar putea să aveți dreptate. Dar dacă ar fi trebuit să stăm de vorbă acum un an, am fi avut și mai multe motive de nemulțumire. Nu dispunem de un local, materialele erau uzate și mai prost întreținute. În ultima vreme, s-au găsit cîteva soluții. Vizitatorii ne-ar putea ajuta concret, discutînd cu noi ce s-ar putea face pentru satisfacerea doleanțelor lor.**

I-am adus la cunoștință părerile exprimate de cei pe care i-am chestionat. Sperăm că șeful serviciului de resort și conducerea stațiunii își vor da seama de carențele activității sportive de agrement, ca și de cele ale centrului de închiriere.

— Și dacă n-aveți bocanci, cum coborîm cu schiurile?
— Simplu, vă instalați pe o săniuță.

Desen de AL. CLENCIU

OBIECTIVE ÎNDRĂZNEȚE LA CORVINUL HUNEDOARA

După efectuarea unui riguros control medical, în urma căruia toți cei 20 de componenți ai lotului Corvinul Hunedoara au fost declarați apți pentru reluarea pregătirilor, băieții antrenorului V. Tătaru s-au apucat de treabă. „În acest sezon — ne-a declarat conducătorul tehnic al formației hunedorene — ne așteaptă o luptă grea. Vrem să ne calificăm în sferturile „Cupei României" și să ocupăm la terminarea campionatului, un loc fruntaș în seria a II-a a diviziei B, poate chiar... primul loc. Acesta ar fi cel mai frumos cadou pe care fotbaliștii noștri l-ar putea oferi numeroșilor lor spectatori cu ocazia semicentenarului echipei Corvinul, pe care îl vom sărbători în luna iunie."

În vederea atingerii acestor obiective, jucătorii s-au angajat să se pregătească cu toată dăruirea. Antrenamentele au loc zilnic, iar spre sfîrșitul lunii vor începe meciurile de verificare. Pentru mijlocul lunii februarie, se preconizează participarea echipei la un turneu în Iugoslavia. La lotul care a încheiat prima parte a campionatului s-au alăturat doi juniori talentați — **Giurgiu și Naghi.**

V. ALBU — coresp. principal

EXCURSIE LA SOFIA PENTRU MECIUL BULGARIA—ROMÂNIA, LA JUNIORI

Agenția de turism a Municipiului București și a județului Ilfov, în colaborare cu Federația română de fotbal, organizează excursii cu autocarele la Sofia, cu ocazia meciului de fotbal dintre echipele de juniori ale BULGARIEI și ROMÂNIEI. Plecarea în ziua de 27 martie 1971, orele 7,00.

Informații și înscrieri se primesc la sediul agenției din Calea Victoriei nr. 100.

LOTO-PRONOSPORT

NOI CÎȘTIGĂTORI LA LOZ ÎN PLIC

Apariția lozurilor cîștigătoare de autoturisme și premii mari în bani continuă fără întrerupere.

De la începutul anului și pînă în prezent, zilnic, alți și alți cîștigători de autoturisme și premii în bani la sistemul Loz în plic, se prezintă spre a-și ridica importantele cîștiguri obținute.

Printre ultimii cîștigători se numără și participanții: Nicolae Ion din Slobozia: autoturism Skoda S. 100, Șerban Petru din Turda: autoturism Moskvici 408, Cojocaru Ioan din Deva: autoturism Fiat 850, Șerban Aurel din comuna Tătaru județul Brăila: autoturism Moskvici 408, Berechet Nicolae din comuna Davidești județul Argeș: autoturism Skoda S. 100, Nemțeanu Ștefan din Giurgiu: autoturism Trabant 601 ș.a.

Premiile în bani nu s-au lăsat nici ele mai prejos și continuă să iasă în întreaga țară.

Dintre ultimii cîștigători citîm pe: Dobrică Ileana din comuna Ciudanovița jud. Caraș-Severin = 10.000 lei, Bălan Mihalache din Mărășești jud. Vrancea = 20.000 lei, Tuș Nicolae din Timișoara = 20.000 lei, Cristea Manole din comuna Braniștea jud. Galați = 20.000 lei, Băiălău I. Ion din comuna Negrești jud. Argeș = 20.000 lei ș.a.

Oriunde vă aflați, jucați la Loz în plic.

■ Tragerea Loto de astăzi va fi televizată direct din studioul de televiziune cu începere de la ora 19,10.

Prin radio ea va fi transmisă în jurul orei 19,15 pe programul I.

sportul în lume

„Cupa oraşelor" la baschet: SEL. MOSCOVA — SEL. BUCUREŞTI 96-70

VARŞOVIA, 15 (prin telefon). Vineri au început în localitate întrecerile tradiţionalului turneu de baschet masculin „Cupa oraşelor", la care iau parte 10 selecţionate: Moscova, Belgrad, Sofia, Bucureşti, Varsovia II (seria I); Praga, Budapesta, Viena, Varşovia I şi Varşovia III (seria a II-a).

Formaţia română (alcătuită din jucătorii de la Politehnica Bucureşti şi Cimpeanu de la ICHF) a întîlnit una din favoritele competiţiei, reprezentativa Moscovei (formată pe scheletul echipei Dinamo). Sportivii sovietici şi-au impus superioritatea (curios, nu prin pivoţi, ci prin aruncări de la semidistanţă), cîştigînd cu 96—70 (54—38). Au înscris: Georgescu 15, Cimpeanu 8, Pîrşu 10, Rotaru 1, Dudescu 4, Stănică 2, Rusu, 5, Troacă 3, Popa 22 pentru bucureşteni, respectiv Sokolov 8, Sidjakin 10, Nikitin 8, Zastuhov 18, Sologub 13, Susktov 3, Ziburan 6, Saramov 2, Blik 18, Balaşov 2, Avramov 4, Starş 4.

Val ALBULESCU

Turneul feminin de baschet

(Urmare din pag. 1)

POLITEHNICA BUCUREŞTI — CONSTRUCTORUL BUCUREŞTI 87—43 (48—16). Ne aşteptam ca baschetbalistele de la Constructorul să dea o replică mai dîrză campioanelor, dar n-a fost aşa. Ele au evoluat foarte slab în prima repriză în timp ce studentele s-au comportat foarte bine prestînd un joc atent în apărare, iar în atac au reuşit numeroase acţiuni spectaculoase, realizate de Taflan

I.E.F.S. — CRIŞUL 87—59 (40—21). Întîlnirea dintre cele două teamuri se anunţa echilibrată. Începutul partidei a aparţinut jucătoarelor de la Crişul care au reuşit să conducă în primele 7 minute. În continuare ele sînt însă de nerecunoscut, joacă neatent în apărare şi pasează greşit în atac. În aceste momente iniţiativa aparţine echipei I.E.F.S., care prin jocul bun prestat de Popov reuşeşte să se impună şi să termine repriza în avantaj: 40—21. Repriza a doua are aceeaşi desfăşurare: în primele 10 minute iniţiativa aparţine orădencelor, care în minutul 27 reuşesc să se apropie la 12 puncte. Ultimele minute aparţin din nou jucătoarelor de la I.E.F.S. care reuşind cîteva acţiuni eficace obţin o victorie la scor: 87—59.

RAPID — SĂNĂTATEA SATU MARE 82—76 (36—42). Splendid s-au comportat tinerele baschetbaliste din Satu Mare în meciul cu Rapid. Practicînd un joc în viteză şi precis, ele au condus pînă în ultimele două minute (46—36; 54—42; 76—75), şi doar lipsa unui pivot de valoare şi a experienţei le-au privat de victorie. (D. Şt.).

Clasamentul după 10 etape: **1. Politehnica Bucureşti 20 p, 2—3. Rapid şi I.E.F.S. 18 p, 4. Voinţa Braşov, 5—7. Crişul şi Constructorul 14 p, 8. Mureşul Tg. Mureş 13 p, 9—10. A.S.A. Cluj şi Voinţa Bucureşti 12 p.**

Programul de astăzi este următorul (în paranteze rezultatele din tur): de la ora 10, **Rapid Bucureşti — A.S.A. Cluj (55—44), Politehnica Bucureşti — Voinţa Bucureşti (45—29)**; de la ora 16, **Constructorul — Mureşul Tg. Mureş (53—37), Voinţa Braşov — I.E.F.S. (41—73); Crişul Oradea — Sănătatea S. Mare (64—61).**

SURPRIZE DE PROPORŢII ÎN C.C.E. LA BASCHET

● STANDARD LIÈGE TERMINĂ ÎN 4 JUCĂTORI PARTIDA DE LA SOFIA ● IGNIS VARESE ÎNVINGE PE SLAVIA LA PRAGA ● PROGRAMUL SFERTURILOR DE FINALĂ ÎN CUPA CUPELOR

Marea senzaţie a primelor jocuri din cadrul Cupei campionilor europeni o constituie fără îndoială partida de la Sofia, unde **Akademik** (echipa care a eliminat pe Dinamo Bucureşti) a administrat o corecţie şi mai severă lui **Standard Liège**, formaţie care dispune de 3 baschetbalişti americani. Ceea ce surprinde în mod deosebit este marea diferenţă cu care studenţii sofioţi au întrecut pe redutabila campioană a Belgiei (95—57). Fără îndoială — relatează corespondentul nostru Toma Hristov — Akademik a jucat excelent, acumulînd după prima repriză un avantaj de 20 de puncte. Dar nu trebuie omis faptul că jocul foarte agresiv în apărare, cu multe faulturi, s-a bucurat de clemenţa arbitrilor, în timp ce greşelile asemănătoare ale jucătorilor belgieni au fost sancţionate cu maximum de severitate, fapt care a dus la situaţia din final, cînd Standard a terminat partida cu numai 4 jucători. Principalii realizatori: Filipov 16, Golomeev 13, Pandov 13, Jankov 16, Dimitrov 17, Peicev 14 de la învingători şi Steveniers 29 de la învinşi.

IGNIS CÎŞTIGĂ LA PRAGA

O altă surpriză de proporţii a oferit-o întîlnirea de la Praga dintre **Slavia şi Ignis Varese**, deţinătoarea trofeului. Zidek, marea vedetă a campionilor cehoslovaci a fost sever marcat, reuşind doar 9 puncte. În schimb, americanul Fultz (24) şi Meneghin (17) au dominat net lupta la panou şi împreună cu mexicanul Raga (19) au asigurat lui Ignis un succes de prestigiu: 89—72 (50—34).

În celelalte două partide — rezultate scontate: **ŢSKA Moscova** a învins pe **Real Madrid** cu 73—66 (39—32) — principalii marcatori: Murhamedjanov 15, Andreev 12, Iliuk 12 de la Ţ.S.K.A., respectiv, Brabender 25, Luyc 16 de la Real — iar **Olimpia Ljubljana** a dispus de **Olympique Antibes** cu 89—81, datorită jocului excelent al lui Jelovac (31) şi Basin (25). Cele două dispute rămîn însă deschise, deoarece atît Real cît şi Antibes au posibilitatea de a reface diferenţa în meciurile retur de săptămîna viitoare.

FAVORITELE S-AU CALIFICAT ÎN CUPA CUPELOR

Săptămîna aceasta s-au încheiat şi partidele din cadrul optimilor de finală ale Cupei cupelor. Patru dintre formaţiile participante nu au cunoscut încă înfrîngerea: **Simmenthal Milano** (96—74 în tur) a învins pe Racing şi la Malines cu 75—71 (42—37), **Juventud Badalona** (95—57) a dispus din nou de MAFC Sopron cu 81—71 (47—34), **Spartak Leningrad** a eliminat pe Steaua (93—54 şi 87—77), iar **Zadar**, după o primă „remiză" cu Dukla Olomouc (85—85) a cîştigat destul de greu pe teren propriu, în faţa a 3500 de spectatori, cu 66—61.

Balkan Botevgrad, întrecută la Vichy de formaţia locală Jeanne d'Arc cu 68—60, îşi datorează calificarea succesului net (82—50) din primul meci, ca şi **Hapoel Tel Aviv**, care după ce a învins pe Panathinaikos cu 93—83, a pierdut la Atena la numai 4 puncte diferenţă: 53—57 (26—32). A mai rămas de jucat partida dintre IFK Hälsingborg — Legia Varşovia (98—70 pentru polonezi în primul meci) pentru a cunoaşte toate echipele calificate în „sferturi". Iată şi programul acestora: **Simmenthal Milano — Hapoel Tel Aviv; Juventud Badalona — Balkan Botevgrad; Spartak Leningrad — Zadar** şi **Fides Partenope — Legia Varşovia** sau **IFK Hälsingborg.**

— a. v. —

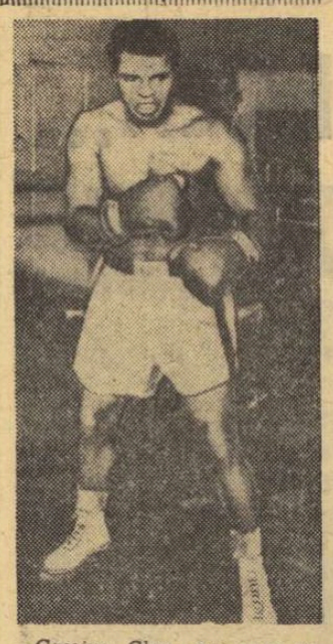

Cassius Clay, pe care revista engleză „Ring Magasine" îl consideră ca pe cel mai bun boxer al anului 1970 se pregăteşte cu multă seriozitate (un aspect de la antrenament) pentru marele meci cu Joe Frazier.

PERSONALITĂŢI DE SEAMĂ VIZITEAZĂ ORAŞUL OLIMPIADEI

MÜNCHEN 15 (Agerpres). — Secretari generali şi membri ai diferitelor comitete naţionale olimpice se află în prezent la München, la invitaţia comitetului olimpic al R.F. a Germaniei, pentru a vizita diferitele baze sportive care vor găzdui, în 1972, întrecerile Olimpiadei de vară. Printre invitaţi se află Sandy Duncan (Anglia), Helmut Behrendt (R.D. Germană), Marcello Garroni (Italia), Jean Mymann (Elveţia), Edgar Fried (Austria), Nebojsa Popovici (Iugoslavia), Mihaly Biro (Ungaria), Anghel Vrabie (România), Epaminondas Petrailas (Grecia), Guener Frik (Turcia) şi alţii. După vizitarea bazelor sportive şi a şantierelor din München, oaspeţii vor face cunoştinţă cu centrul de patinaj viteză din staţiunea de sporturi de iarnă de la Inzell.

UNIVERSITATEA — H. G. COPENHAGA

(Urmare din pag. 1)

ficarea Universităţii Timişoara (în ciuda faptului cunoscut că timişorencele joacă mai bine în deplasare). Dificil — pentru că se întîlnesc două formaţii de valori apropiate, exponentele unui handbal cu renume în arena internaţională.

În primăvara trecută, la Neubrandemburg, naţionala noastră a fost întrecută de echipa Danemarcei, care s-a impus îndeosebi printr-o extraordinară putere de luptă, prin elan şi o rezistenţă fizică uimitoare. H.G. Copenhaga, în cadrul căreia joacă unele din componentele naţionalei, are o carte de vizită impresionantă. Ea a cîştigat în 1959 prima ediţie a „Trofeului Carpaţi" (care, pe atunci, se numea „Cupa Bucureşti"), iar mai tîrziu, ÎN EDIŢIA PE ANII 1964-65 ŞI-A ÎNSCRIS NUMELE ÎN PALMARESUL CUPEI CAMPIONILOR EUROPENI. În următoarea ediţie (1965-66), H.G. Copenhaga a ocupat locul II în C.C.E., fiind învinsă în finală de S.C. Leipzig.

Universitatea Timişoara, în al treilea an consecutiv cînd cîştigă campionatul României, şi-a consolidat formaţia, are acum jucătoare mature. Ea dă naţionalei pe **Neghină, Szekely-Popa, Metzenrath** şi **Simo** şi are în lot încă alte handbaliste talentate, deosebit de utile unei formaţii care participă la un program competiţional de lungă durată: **Onofraş, Gavrilov, Hrivnak, Rigo** ş.a. Lector univ. **Constantin Lache** a făcut din acest lot o formaţie puternică, solidă, care ştie — atunci cînd vrea — să joace în funcţie de adversar, să-i găsească punctele vulnerabile, să le speculeze la maximum. Din păcate, echipa timişoreană are şi unele inexplicabile momente de cădere. În cursul aceluiaşi joc, după faze de înaltă măiestrie, handbalistele de la Universitatea se comportă minute întregi ca nişte începătoare. Sperăm că nu vor fi victime acestei carenţe şi că, stimulate de însufleţita galerie din sala Olimpia, ele vor reuşi să cucerească mîine atuurile necesare calificării. Modul cum au abordat această ediţie a C.C.E. ne face să credem că Neghină et comp. doresc să cîştige trofeul, să deschidă handbalului feminin românesc drumul spre podiumul mondialelor.

Trimisul nostru special la Innsbruck, MIHAI BÎRĂ, transmite:

ROMÂNIA PE LOCUL 2, DUPĂ PRIMELE DOUĂ MANŞE, ÎN CAMPIONATUL EUROPEAN DE BOB 4 PERSOANE

— PRIMII 3 CLASAŢI DESPĂRŢIŢI DOAR DE 13 SUTIMI DE SECUNDĂ —

Celebrul mîncător de zăpadă, fînul Alpilor, dă mari griji organizatorilor, obligaţi să ia măsuri speciale, pentru menţinerea gheţii. Astfel, pentru a conserva pîrtia, pe baza rezultatelor anterioare, au fost admise în campionatul european care a început astăzi (n.r. ieri) numai 15 echipaje.

Ora startului a fost fixată la 5 dimineaţa şi chiar şi această oră matinală a fost destul de călduroasă pentru „soliditatea" pîrtiei. În sfîrşit, **rezultatele primei manşe au contat drept calificare pentru primele 8 echipaje care în continuare aveau să lupte pentru desemnarea campionului probei.**

În prima manşă echipajul României **(Ion Panţuru, Ion Zangor, Dumitru Pascu şi Dumitru Focşeneanu)**, purtînd dezavantajos numărul 1 la start, a realizat o coborîre excepţională obţinînd 1:05,25 (timp intermediar la 1 000 m 47,10), performanţă ce nu a mai putut fi depăşită decît de ultimul număr din concurs, echipajul vest-german condus de proaspătul campion european la bob 2 persoane, Horst Floth. Diferenţa, 30 de sutimi şi recordul manşei: 1:04,95 (timp intermediar 46,91). Pe locul 3 Franţa I (pilot Patrick Parissot) 1:05,50 şi, în ordine, Austria II (pilot Peter Turnbichler) 1:05,63, Austria I (pilot Herbert Gruber) 1:05,65, iar locul 6 R.F.G. I (condus de actualul campion mondial Wolfgang Zimmerer) 1:05,68.

După cum se vede, o luptă deosebit de strînsă în care fiecare sutime de secundă se cucereşte din startul furtunos şi se păstrează de-a lungul tunelului de gheaţă. Ora matinală a plecării, semiîntunericul, şi distanţa pîrtiei de bob de staţiunea Igls, au fost raţiunile pentru care în prima manşă spectatorii ar fi putut fi număraţi. În cea de a doua lucrurile se schimbă şi numeroşi amatori ai sportului bărbăţiei urcă de-a lungul pîrtiei, instalîndu-se pe viraje. În aer pluteşte o tensiune creată de omogenitatea rezultatelor şi de febra startului. Piloţii amabili, prietenoşi se suspectă, totuşi, între ei căutînd să desluşească unii de la alţii calităţile care-i fac atît de redutabili.

Echipa României, într-un spirit de înaltă camaraderie, încurajează, ajută efectiv echipajul care urmează să coboare în manşa a doua. În timp ce Panţuru şi ceilalţi se încălzesc, sau rememorează traseul, Panaitescu, Papadopol şi Stravarache lustruiesc patinele, controlează fiselele şi încheieturile bobului. Totul trebuie să fie perfect. Hariton Paşovschi, calm, preocupat, dă ultimele indicaţii. Manşa a doua este la fel de strînsă. Recordul a fost stabilit de R.F.G. I (Zimmerer) cu 1:04,50, urmat la 39 de sutimi de România (Panţuru) 1:04,89 şi R.F.G. II (Floth) 1:05,10. Astfel, **după două manşe conduce R.F.G. II (Floth) urmat de România la 9 sutimi şi R.F.G. I (Zimmerer) la alte 4 sutimi.**

Rezultatele primelor două manşe au evidenţiat valoarea egală, foarte ridicată, a primelor echipaje între care cu siguranţă se va hotărî şi titlul. Singurul adversar din vecinătate pare a fi redutabilul conducător francez Parissot.

Comportarea românilor este admirabilă şi tenacitatea lor demnă de toată lauda. Ei se luptă cu conştiinţa datoriei pe care se străduiesc să o îndeplinească impecabil. Spun acest lucru nu din complezenţă, ci ca unul care am văzut cu ochii mei, pentru dv., semnele înaltei lor virtuţi.

O nouă victorie a schioarelor franceze, care domină autoritar întrecerile din acest sezon. În slalomul special desfăşurat la Grindelwald, echipa franceză a ocupat întregul podium de premiere. Imaginea transmisă de agenţia France Presse ne înfăţişează pe primele clasate: de la stînga la dreapta, Michelle Jacot (locul II), Brigitte Laforgue (cîştigătoarea) şi Danielle Debernard (locul III).

VICTOR CIOCÂLTEA, VICTORIOS ÎN RUNDA A TREIA LA BEVERWIJK

În runda a treia a turneului internaţional de şah de la Beverwijk (Olanda), Victor Ciocâltea a cîştigat în faţa bulgarului Danov. În clasament conduce olandezul Timman cu 3 puncte. Ciocâltea se află pe locul 7 cu $1\frac{1}{2}$ puncte.

În grupa marilor maeştri pe primul loc la egalitate de puncte (2) se află Hübner (R. F. a Germaniei), Gligorici (Iugoslavia) şi Anderson (Suedia).

TOMASSO GALLI ŞI-A PĂSTRAT TITLUL DE CAMPION EUROPEAN

Boxerul italian Tomasso Galli şi-a păstrat titlul de campion european la categoria semiuşoară învingîndu-l la puncte, după 15 reprize, pe spaniolul Luis Aisa. Meciul a fost urmărit de peste 4 000 de spectatori.

ECHIPE DE FOTBAL ÎN TURNEE

Echipa Steaua Roşie Belgrad, care se află în turneu în Spania, a jucat cu F. C. Malaga pe care a învins-o cu 2—0 (2—0).

Formaţia Bayern München a jucat la Guadalajara cu echipa locală Atlas. Meciul s-a încheiat cu un rezultat de egalitate 1—1. La sfîrşitul jocului, fiecare echipă a avut dreptul să transforme cîte 5 lovituri de la 11 m, scorul final fiind de 6—5 în favoarea gazdelor.

BIATLONIŞTII ROMÂNI SE COMPORTĂ BINE ÎN CONCURSUL DE LA LENINGRAD

De două zile biatlonişti noştri sînt angrenaţi în întrecerile unui mare concurs internaţional „CUPA PRIETENIEI" care se dispută la Kavgolovo, o mică staţiune aflată la 30 de km de Leningrad. După cum ne spuneau aseară la telefon, ei au mers cu primăvara după ei. La ora aceasta la Leningrad nu este zăpadă „nici să faci un bulgăre", iar la Kavgolovo schiorii au avut noroc cu gerul care a oprit topirea zăpezii, oferindu-le acum o pîrtie de gheaţă. În „Cupa prieteniei" participă reprezentativele de juniori şi seniori ale U.R.S.S., Cehoslovaciei, R. D. Germane, Poloniei, Bulgariei şi României. În prima întrecere, cursa de 15 km individuală pentru juniori, cîştigată de Buranov (U.R.S.S.) biatlonişti noştri au ocupat locurile 3 (Voicu), 6 (Papuc) şi 12 (Veştea). Ei au mers foarte bine la fond (Papuc are locul 3 şi Voicu 4) în acelaşi timp reuşind rezultate bune şi la tragere (Voicu 5 min. penalizare, Papuc 6, Veştea 11). În proba de ştafetă, de asemenea, echipa noastră s-a comportat foarte bine, ocupînd locul al doilea după echipa U.R.S.S.

În cursa de 20 km a seniorilor cîştigată de Satin (U.R.S.S.), în timpul de 1h 16:18, urmat de Mamatov (U.R.S.S.) şi Speer (R.D.G.) concurenţii noştri au ocupat locurile 4 (Vilmoş), 11 (Fontana) şi 13 (Teposu). Şi la seniori trebuie să remarcăm cursele bune făcute la fond, dublate de o tragere mulţumitoare (Vilmoş are doar 2 min. penalizare). De remarcat că Tihonov (U.R.S.S.) **campionul olimpic şi mondial al probei s-a clasat doar pe locul 24, avînd un rezultat foarte slab la tragere. Astăzi se dispută ultima probă a concursului, proba de ştafetă a seniorilor.**

Cu Ion Ţiriac în LUMEA AŞILOR RACHETEI

4 ● Consacrare în doi ● Păşind în „sanctuarul" tenisului ● Din nou dincolo de Atlantic ● Ultimele afirmări

Ce urmează în aceste rînduri este cu totul diferit de capitolul anterior. Sînt cîteva splendide victorii obţinute în întrecere cu cei mai puternici adversari, pe cele mai prestigioase terenuri. Voi începe această reconfortantă suită, întorcînd înapoi filele de calendar, căci — intenţionat — am trecut mai înainte peste frumoasele zile de mai, trăite la Bruxelles şi la Paris, între etapele de Cupa Davis.

Mai întîi, open-ul belgian. Mai adăugăm un loc întîi în şiragul de afirmări ca echipă de dublu, învingînd în finală pe Riessen-Bowrey, după ce scosesem din luptă pe Pilici-Barthes şi inseparabilii Cox-Stilwell. Îşi mai adaugă un preţios loc doi Ilie Năstase, la simplu, după ce-l ridiculizează pur şi simplu pe Richey (6—0, 6—4, 6—2). Finala, o mare finală, este pierdută de Ilie în faţa unui Tom Okker, în zi strălucită, după un maraton de cinci seturi. Doi aşi ai tenisului au jucat de la egal, spre delectarea spectatorilor şi a telespectatorilor Euroviziunii.

Şi apoi, Roland Garros... De cinci ani eram nelipsiţi în cvartetul semifinaliştilor de dublu, o dată — în 1966 — jucasem finala, în cel mai mare turneu mondial pe terenuri cu zgură. Cum s-ar spune, „încălzirea" era făcută, urma asaltul decisiv. Şi victoria!

Să mi se ierte tonul exuberant, poate. Dar dacă mi-ar fi spus cineva, acum vreun sfert de secol, cînd am avut prima rachetă în mîini, pe terenurile de sub Timpa, că voi fi cîndva campion la Paris, poate că m-aş fi supărat, crezînd că vrea să-şi bată joc de mine. E o distanţă atît de mare de acolo de unde am plecat, pînă aci unde am ajuns (la 7 iunie 1970) pe podiumul de premiere al celor mai faimoase terenuri de tenis din Europa, că — zău! — e permis, pentru o clipă, să-ţi pierzi şi capul... Într-adevăr, oricită stăpînire şi experienţă aş fi adunat în minte şi braţe, după anii de sport ce-i am la activ, atunci cînd, împreună cu Ilie Năstase, am fost declaraţi campioni mondiali de dublu pe teren cu zgură (căci acesta este Roland Garros), mi se părea că visez. Ajunsesem la vîrf.

Cred că mai trebuie să amintesc şi scorul cu care am cîştigat această finală care intră în istoria tenisului românesc: Năstase, Ţiriac — Ashe, Pasarell 6—2, 6—4, 6—3. Fără comentarii!...

Evident, au fost şi amărăciuni pentru noi, în turneul parizian. La simplu, m-am oprit în primii 16, pierzînd la luptă feroce cu Kodes, iar Ilie a fost şi el stopat în primii 8, după long-seturi, de Richey. A fost ziua bună a americanului şi cea rea a lui Năstase. Cred că pe oricare din ceilalţi adversari i-ar fi bătut, totuşi. Finala o cîştigă Kodes, fără istoric, la Franulovici.

★

Nu sînt un nou venit la Wimbledon. Dar de fiecare dată cînd calc pe gazonul „sacru" de la All England Club, parcă mai port urmele unui complex de inferioritate. Aci este valoarea sportivă dusă la apogeu, aci mai este însă şi clanul aristocraţiei tenisului, care caută să te încorseteze în tot felul de tradiţii snoabe. Pînă la urmă, însă, tenisul se joacă pe puncte marcate şi cînd sînt între liniile albe, îmi recapăt toată încrederea.

Cu Ilie cred că a fost la fel. El joacă în vervă, se aruncă asupra lui Cliff Richey, ieşit din nou în calea sa, şi-şi ia o revanşă categorică (6—3 în set decisiv). Din păcate a mai fost pe drum şi acest jucător cu care nu ne acomodăm cum trebuie, teribil avantajat de gazon, care este Clark Graebner. El mă scoate din luptă în turul doi, iar apoi, în optimi de finală, îl macină pe Năstase cu regularitatea serviciilor sale. Iliuţă termină, deci, în primii 16, repetîndu-mi doar performanţa de acum doi ani.

La dublu, a fost o istorie întreagă... Veneam cu cinci titluri open, în frunte cu laurii de la Roland Garros. O carte de vizită care impresionează pe oricine, afară de organizatorii de la All England, se pare. Fiindcă aceştia nu ne aşază printre capii de serii! Protestăm, ameninţ cu retragerea cuplului român, în faţa acestei nedreptăţi flagrante. Insistenţele organizatorilor ne determină totuşi să intrăm pe teren. Eliminăm pe rînd nume dragi gazdelor: Diepraam-Krog, Steele-Seewagen, Drysdale-Taylor, Okker-Riessen... Ultimul meci (sfert de finală) a fost un adevărat triumf. În faţa camerelor de televiziune ale BBC-ului ne demonstrăm şi pe gazon forţa de campioni mondiali pe zgură, dînd o adevărată lecţie de joc în dublu faimoasei perechi americane-olandeze. Cîştigăm net, fără set pierdut: 6—4, 6—4, 10—8. La sfîrşitul meciului, în aplauzele publicului, arbitrul principal al campionatelor, Mike Gibson, vine să ne ceară

Cu americanul Cliff Richey, cîştigătorul Marelui Premiu F.I.L.T., Năstase are scor egal, 3—3.

scuze pentru incidentul neplăsării cuplului nostru printre favoriţi. Incidentul îl rezolvasem noi, cu rachetele noastre. Acum intram în rîndul primelor patru perechi, jucam semifinala cu australienii Rosewall-Stolle. Se ştie, am pierdut. Dar cum...

După ce cedasem un set treimaraton (8—10) meciul se întrerupe la 2 seturi la 2, din cauza întunericului. A doua zi, la ora 14, stadionul este plin, pentru continuarea acestui meci memorabil. Sîntem conduşi la 4—5 şi se dispută o egalitate acerbă. Servesc contra unui mecibal. Egalăm. Dar arbitrul de scaun corectează decizia iniţial anunţată şi dă meci cîştigat australienilor! Sîntem nedumeriţi. Rosewall şi Stolle la fel, în tribune — stupoare. Spectatorii cer continuarea, dar totul este zadarnic. Meciul se terminase...

Şi totuşi, acest Wimbledon '70 n-a trecut fără un titlu adus tenisului românesc. Meritele îi revin lui Ilie Năstase, autorul acestei performanţe fără precedent. El cucereşte, împreună cu tenismana americană Rosemary Casals, victoria în proba de dublu mixt. Învinşi pe rînd: Primrose-Lloyd, Hewitt-King, Bowrey-Stove, Stolle-Goolagong, McMillan-Dalton, Metreveli-Morozova.

Aşa a fost înscris pentru prima oară numele unui tenisman român pe tabloul campionilor de la Wimbledon, ale cărui anale încep din anul 1877.

★

Ajunsesem în zile de vară. Drumurile noastre ne-au purtat acum din nou dincolo de Ocean, pentru un nou circuit american, de data aceasta în aer liber. Am jucat la Washington, Cincinnati şi Indianapolis. Am fost prezenţi în trei semifinale de simplu, două finale de dublu. Am cîştigat titlul în „Western Championships" din Cincinnati, învingînd în finală perechea sud-africană Hewitt-McMillan.

Apoi, ne-am întors în Europa pentru ultimele noastre turnee. Open-ul de la München mi-a adus o dublă satisfacţie. Locul întîi şi victoria în finală asupra vechiului meu rival, iugoslavul Nikola Pilici. Iar la Hamburg a fost, practic, punctul nostru terminus. Acolo, s-a accidentat Năstase, într-o finală de prestigiu cu Tom Okker, ce trebuia să-i aducă o mult dorită revanşă şi în care părea să fie stăpîn pe situaţie (6—4 în primul set, apoi pierde pe următoarele, cu o entorsă la gleznă). Învinsese pe Gulyas, Franulovici, Roche...

Accidentul lui Ilie — agravat apoi şi la naţionalele din toamnă — a însemnat o modificare totală în programul nostru. N-am putut juca la Forest Hills, unde eram aşteptaţi, nici în alte turnee din circuitul Marelui Premiu F.I.L.T., unde amîndoi aveam şanse să ne clasăm în rîndul primilor 10.

Reintrarea s-a făcut tîrziu, în toamnă, la concursurile de sală. La Wembley, am jucat cu cea mai mare ambiţie. Am fost din nou în centrul atenţiei, finalişti la dublu, cedînd la luptă în faţa lui Rosewall şi Smith. Iar pentru Ilie Năstase, aproape refăcut, a fost o nouă confirmare, el clasîndu-se în primii 8 la simplu.

★

Şi aci, filele calendarului s-au subţiat mult, mult de tot. Anul tenisistic '70 se termina, victoriile sau înfrîngerile noastre intrau în amintire. Bilanţul l-am făcut la începutul acestor rînduri retrospective şi nu mai are rost să-l repet acum. Eu cred că a fost un an bun pentru noi, pentru întreg tenisul românesc. Cu un palmares îmbogăţit de succese, intrăm în acest nou an '71. Pe care-l doresc şi mai bun!

Sfîrşit.

ultimele ştiri-ultimele rezultate-

EDDY MERCKX LAUREAT AL A.I.P.S.

Ca urmare a referendumului organizat de Asociaţia Internaţională a Presei Sportive (A.I.P.S.), titlul de cel mai bun sportiv al anului trecut a fost atribuit ciclistului belgian Eddy Merckx. Pe locurile următoare s-au clasat fotbalistul Pele (Brazilia) şi halterofilul sovietic Vasili Alexeev.

NELSON PESSOA CUCEREŞTE „TROFEUL MARTELL"

Concursul internaţional de călărie dotat cu „Trofeul Martell", disputat la Londra, a fost cîştigat de cunoscutul campion brazilian Nelson Pessoa. Pe locul secund s-a clasat călăreaţa franceză Janou Levebvre, urmată de David Broome (Anglia), Ennelli Drummond-Hay (Anglia), Harvey Smith (Anglia) şi Piero d'Inzeo (Italia).

PATERSON—BONAVENA LA 12 FEBRUARIE

A fost perfectată definitiv întîlnirea de box dintre Floyd Paterson şi Oscar Bonavena. Meciul va avea loc la 12 februarie în cunoscuta arenă sportivă Madison Square Garden din New York.

J. HOFMAN ŞI SONJA MORGENSTERN CAMPIONI AI R.D.G.

Jan Hofman şi Sonja Morgenstern sînt noii campioni de patinaj artistic ai R.D.G.

MECIURI DE HANDBAL

Sezonul internaţional de handbal este în plină desfăşurare. La Oslo: Norvegia — S.U.A. 29—10 (14—7); la Turku: Finlanda — Suedia 11—21 (2—9); la Heerlen: Olanda — Israel 19—14 (6—9).

TURNEUL FEMININ DE TENIS DE LA LONG BEACH

LONG BEACH 15 (Agerpres). În cadrul turneului internaţional feminin de la Long Beach (California), Billie Jean King a învins-o cu 6—0, 7—6, 6—1 pe Françoise Durr, Valerie Ziegenfuss a dispus cu 7—6, 6—3 de australianca Judy Tegart, iar Ann Haydon Jones a cîştigat cu 6—3, 6—2 în faţa lui Kerry Melville.

Redacţia şi administraţia: str. Vasile Conta nr. 16; telefoane: centrală 11.10.05, secţia corespondenţi 11.51.09, interurban 72 şi 286; telex: sportrom buc. 180. Tiparul „I. P. Informaţia", Bucureşti 40368

PROLETARI DIN TOATE ȚĂRILE, UNIȚI-VĂ!

sportul

ZIAR AL CONSILIULUI NAȚIONAL PENTRU EDUCAȚIE FIZICĂ ȘI SPORT

ANUL XXVI — Nr. 1143 (6577) | 4 PAGINI 30 BANI | Sîmbătă 16 ianuarie 1971

Luptă dîrză sub panoul Politehnicii în dispută cu constructorul Foto: Theo MACARSCHI

ÎN TURNEUL FEMININ DE BASCHET:

Sănătatea Satu Mare la un pas de a învinge pe Rapid!

De ieri a început în sala Floreasca primul turneu (de trei etape) al celui de al doilea tur al diviziei A la baschet feminin. Această etapă inaugurală a opus echipe de valori diferite, ceea ce explică scorurile mari. Ca surprize, vom semnala diferențele mari la care au pierdut Mureșul și Voința Brașov în fața formațiilor A.S.A. Cluj și respectiv Voința București.

A.S.A. Cluj — Mureșul Tg. Mureș 62—47 (32—24) Prima partidă a cuplajului baschetbalistic, disputată ieri dimineața, a pus față în față echipele A.S.A. și Mureșul. Ambele formații, cu puține puncte în clasament, au abordat meciul cu multă ardoare. Au cîștigat, mai ușor decît au sperat, sportivele din Cluj, care au avut în Floarea Trandafir nu numai un subtil conducător de joc, ci și un bun realizator (20 puncte).

Voința București — Voința Brașov 68—49 (36—17). Bucureștencele, cu spectrul retrogradării în față, au evoluat excelent, surclasîndu-și adversarele, care nu s-au regăsit nici un moment. Brașovencele, sigure de succes, au mizat prea mult pe Simon, Dumitru și Nedelea care însă au greșit mult, astfel că echipa lui Gh. Roșu a pierdut fără drept de apel. Au plăcut pentru jocul prestat Ionaș, Rădulescu, Bujduveanu, Varga și Spiridon (atît cît a jucat) de la învingătoare, Balogh (pentru dăruire) de la învinse. **(P. Iv.).**

(Continuare în pag. a 4-a)

În pagina a 2-a, astăzi:

Numărul 7

SERGHEI COVALIOV ȘI IVAN PATZAICHIN

- Campioni olimpici, europeni și mondiali
- Echipajul de aur...
- Proiecte '71: primul loc pe podiumul de la Jajce

ADUNĂRI ÎN ASOCIAȚIILE SPORTIVE

LA „VULCAN" ESTE NECESARĂ MAI MULTĂ GRIJĂ PENTRU FORMAREA CADRELOR PROPRII

Trei ore au durat dezbaterile consacrate activității sportive a membrilor asociației Vulcan din Capitală.

Cum era firesc, s-au făcut referiri la modul în care membrii asociației au fost angrenați în competițiile de masă, cît și de performanță. Campionatul asociației, ca formă de mare eficiență în activitatea de masă, a dat posibilitate multor salariați (aproximativ 2500) să practice sportul preferat. Întrecerile între secțiile de producție, servicii, ateliere s-au bucurat de interes în rîndul tinerilor, angrenînd 12 echipe de fotbal, 12 de volei, 12 de handbal, numeroși adepți ai concursurilor de orientare turistică, tir, atletism (triatlon). În perioada la care s-a referit darea de seamă, prezentată de tov. N. Pisică, președintele asociației, în uzină au fost organizate și o serie de competiții tradiționale, cu caracter de masă, cum sînt crosurile, concursurile de șah etc., dotate cu Cupa tineretului, Cupa metalurgistul, Cupa de iarnă. Au avut loc, de asemenea, numeroase întreceri la volei, fotbal, tir, șah. Cele mai multe distincții au fost cîștigate de sportivii atelierelor de „mecanică reductoare", „mecanic șef", „montaj armături", „forjă". S-a vorbit, de asemenea, despre ponderea pe care o au sportivii de la Vulcan în întrecerile organizate în sectorul 6 al Capitalei, evidențiindu-se voleibaliștii de la „mecanica reductoare" (locul I), atleții secției „mecanic șef" (locul II în întrecerile de cros), trăgătorii de la „forjă" (locul I).

Evident, în ultimii doi ani competițiile de masă au fost mai numeroase decît în trecut, mai bine organizate, și deci mai atractive. Cu toate acestea, membrii consiliului asociației nu s-au simțit deloc bine, ascultînd și unele critici justificate. Cei 2500 de salariați angrenați în întrecerile de masă reprezintă o cifră care nu ilustrează pe

R. CALARAȘANU

(Continuare în pag. a 2-a)

LA INNSBRUCK

ÎN CAMPIONATUL EUROPEAN DE BOB (PATRU PERSOANE)

ROMÂNIA PE LOCUL 2 DUPĂ PRIMELE DOUĂ MANȘE

(Citiți în pagina a 4-a corespondența trimisului nostru special Mihai Bîră).

MÎINE, LA TIMIȘOARA:

UNIVERSITATEA—H. G. COPENHAGA

în sferturile de finală ale C.C.E. la handbal feminin

- Campioana Danemarcei are o impresionantă carte de vizită
- Universitatea Timișoara țintește, în acest an, trofeul

Cristina Metzenrath într-o acțiune de atac. Față din meciul Universitatea Timișoara — Textila Buhuși, disputat joi seară în sala Floreasca

Suita marilor confruntări internaționale ale handbalului feminin românesc — programată de sezonul competițional 1971 — va fi deschisă mîine, la ora 11, în sala Olimpia din Timișoara, de întîlnirea dintre campioanele țării noastre și Danemarcei, formațiile UNIVERSITATEA și H.G. COPENHAGA. După cum se știe, dubla partidă dintre cele două echipe este prilejuită de sferturile de finală ale CUPEI CAMPIONILOR EUROPENI, în care cele două team-uri s-au calificat astfel:

Universitatea Timișoara a dispus de Lokomotiv Zagreb cu 12—8 (a) și 15—7 (d);

H.G. Copenhaga a întrecut pe VIF Dimitrov Sofia cu 13—10 (d) și 13—12 (a).

Ele își dispută — în cadrul sferturilor de finală — șansa de calificare în semifinalele prestigioasei competiții continentale alături de alte șase campioane: **Ferencvaros Budapesta, Spartak Kiev, F.C. Nürnberg, Odeva Hlohovec, Otment Krapkowice și Fram Reykjavik.**

Meciul de mîine este pe cît de important, tot pe atît de dificil. Important — pentru faptul că de modul cum va ști să speculeze șansa de acasă depinde, în bună măsură, cali-

Hristache NAUM

(Continuare în pag. a 4-a)

ROMÂNIA — OLANDA ÎN PRIMUL TUR AL „CUPEI DAVIS"

La Londra a avut loc ieri tragerea la sorți a meciurilor din cadrul grupelor europene ale „Cupei Davis". Iată programul întîlnirilor:

GRUPA A: Portugalia — Turcia, Danemarca — U.R.S.S., Grecia — Bulgaria, Suedia — Franța, Finlanda — Irlanda, R.A.U. — Cehoslovacia, Spania este calificată direct în turul II; GRUPA B: **ROMÂNIA — OLANDA**, Italia — Belgia, Iugoslavia — Anglia, Luxemburg — Monaco, Ungaria — Polonia, Israel — Norvegia, R. F. a Germaniei și Austria sînt direct calificate în turul II. Partidele primului tur se vor desfășura pînă la 3 mai.

SUB „CUPOLA ATLETISMULUI" LA CEASUL INSERĂRII...

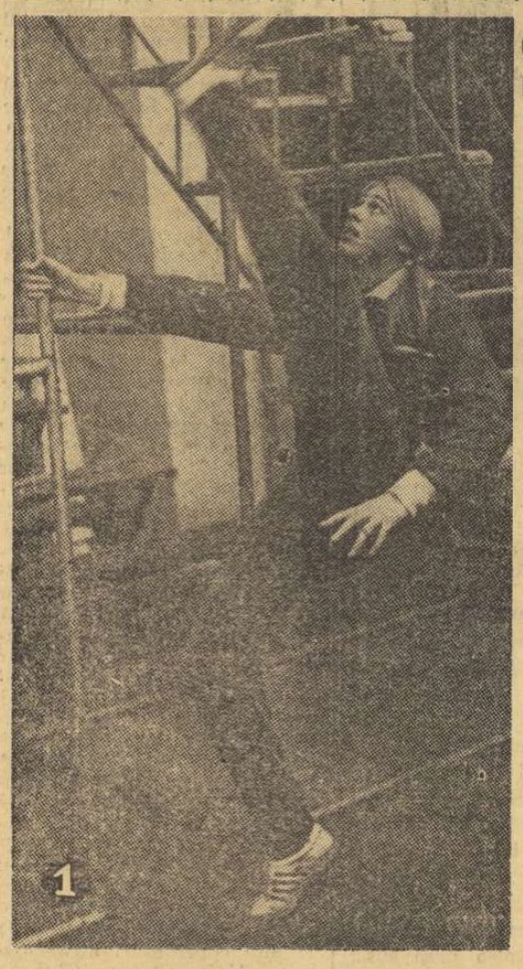

Despre **Cornelia Popescu**, una dintre primele adepte ale „stilului Fosbury", despre rivala și prietena ei **Virginia Bonci**, despre **Dinu Pistalu**, care poartă — simbolic și semnificativ — tricoul lui Tracanelli, și despre alții veți afla amănunte citind **reportajul nostru din pagina a 2-a.**

DAR CEILALȚI?

Bilanțul sportiv al vacanței școlare de iarnă rămîne, în acest an, remarcabil și promițător. Cîteva mii de elevi din eșaloanele de performanță ale tinerei generații s-au perindat prin tabere, supunîndu-se de bună voie, și cu toi entuziasmul, unor programe spartane, în care munca intensă și gîndul fierbinte al perfecționării au luat deseori locul divertismentului. Repaosul — meritat fără îndoială, după un trimestru încordat de învățătură — a fost sacrificat în favoarea acumulărilor necesare viitoarelor evoluții de pe stadion. Ne-a impresionat spiritul de maturitate al acestor adolescenți, care au înțeles că spre piscurile sportului se ajunge pe drumuri aspre, prin sacrificii și renunțări. Înainte de a sorbi din nectarul turnat în cupele victoriilor, trebuie să guști din paharele amare ale pregătirii. Copiii au făcut-o, în această vacanță, fără grimase, cu zîmbete și străluciri optimiste în priviri. Cinste lor!

Dar nu la acești elevi ne gîndim așternînd pe hîrtie rîndurile de față. Deci, nu la campioni, nu la performeri, al căror drum în sport este de acum riguros trasat, ci la ceilalți, mult mai mulți, la masa uriașă a școlarilor, pentru care exercițiul fizic rămîne doar un simplu obiect din programă, uneori neînțeles, alteori, chiar repudiat.

Ne gîndim la tinerii care și-au petrecut vacanța sedentar, în fața televizorului, în fotoliul cinematografului, în ambianța ceaiurilor dansante (organizate nu numai sîmbăta în aceste două săptămîni de relache școlar). Ei, care au nevoia cea mai mare de mișcare, nu numai pentru trup, dar — mai cu seamă — pentru minte, n-au beneficiat de tabere, n-au cunoscut binefacerile unei înviorări matinale făcute între brazi, ale unui cros prin zăpadă, ale escaladelor pieptișe printre stînci cu dimensiuni de monumente, ale excursiilor, ale partidelor de schi, n-au gustat osteneala dulce și sănătoasă care, după un somn adînc, fără vise, revarsă în trup noi energii, iar în suflete alte elanuri.

Despre acestia, mulți, care n-au fost în tabere, trebuie să vorbim, și destinul lor trebuie să ne preocupe.

N-ar fi rău ca, acum, la reluarea cursurilor școlare, dascălii de sport să-și îndrepte cu și mai multă stăruință privirea către ei. Să nu cruțe nici un efort pentru a-i scoate din bîrlogurile nepăsării față de exercițiul fizic, luptînd nu numai cu neștiința sau cu lenea, dar, mai ales cu o mentalitate moștenită de generații, din familie. O oră de educație fizică interesantă și densă, un program sportiv extrașcolar atractiv, un teren bine îngrijit în curtea școlii sau în cartier, aproape de casă, un petec de gheață sau un derdeluș sînt tot atîtea forme de a aduce în perimetrul sportului noi și noi eșaloane de copii.

Ceea ce, într-o viziune mai largă, care scrutează viitorul, ni se pare cel puțin la fel de important ca și a pregăti UN atlet eminent, sau O excelentă echipă sportivă a școlii.

Valeriu CHIOSE

Blocnotes

A murit o mare animatoare a liniei sportive feminine. Încă în primele decenii ale secolului mergînd împotriva curentului de austeritate care ținea femeile departe de viața în aer liber, Coco Chanel, creatoare de modă și de mentalitate, a impus fustele mai scurte, tenul bronzat și ținuta vestimentară sportivă.

Probabil că dacă ar fi trăit, n-ar fi lipsit la congresul F.I.F.A. de la Atena, unde conclavul bărbaților s-a hotărît să sprijine introducerea fotbalului feminin.

VICTOR BĂNCIULESCU

SPERANȚE ȘI CERTITUDINI OLIMPICE LA CLUBUL STEAUA

Recent, a avut loc plenara clubului Steaua, care a prilejuit o amplă analiză a activității sportive în perioada 1969—1970. Dezbaterile, purtînd amprenta unor poziții analitice serioase, realiste și critice, au fost precedate de o amplă dare de seamă prezentată de președintele clubului, colonel MAXIMILIAN PANDELE.

După ce au fost scoase în relief mijloacele prin care s-au obținut o serie de succese interne și internaționale, precum și unele deficiențe în activitatea secțiilor, plenara a adoptat un substanțial plan de măsuri, completat cu propuneri ale vorbitorilor referitoare la îmbunătățirea muncii și rezultatelor în acest an preolimpic. În formă finală, planul prevede necesitatea realizării în proporție sporită a obiectivelor de performanță, a creșterii numărului de sportivi legitimați, a consolidării organizatorice a secțiilor, a perfecționării muncii de instruire, educație și propagandă, precum și a creării unor condiții materiale corespunzătoare de pregătire.

De asemenea, s-a specificat faptul că, pe viitor, secțiile de performanță trebuie să constituie unități cu o sferă mai amplă și să nu se confunde cu echipele, că trebuie mărită capacitatea de efort a sportivilor prin acordarea unei atenții sporite pregătirii fizice generale și speciale, că este necesară întărirea disciplinei în procesul antrenamentului, în fine că planul de pregătire trebuie întocmit în deplină concordanță cu acțiunile interne și internaționale.

În încheiere, a fost desemnat biroul Consiliului clubului care are următoarea alcătuire: col. MAXIMILIAN PANDELE — președinte, col. GHEORGHE POPESCU și col. VASILE IENCEANU — vicepreședinți, col. Petre Rădoi, lt. col. Traian Lăzărescu, col. Victor Dumitrescu, col. Ioan Teodorescu, lt. col. Constantin Ionescu, lt. col. Ioan Mureșanu, lt. col. Nicolae Zainea, prof. Nicolae Navasart, prof. Tănase Tănase, prof. Ion Söter, col. dr. Mihai Predescu și col. Ion Pop — membri.

Neîndoios, între marile unități ale sportului nostru de performanță, clubul Steaua își înscrie numele pe un loc fruntaș. În ultimii ani, sportivii și antrenorii acestui club au obținut multe și răsunătoare succese pe plan intern și internațional, ceea ce a determinat plasarea lui în fruntea elitei naționale, fapt exprimat concludent atît prin acordarea în 1969 a diplomei și drapelului de onoare ale C.N.E.F.S., cît și prin aceea că în clasamentul celor mai buni sportivi români ai anului 1970 primele trei locuri au revenit reprezentanților clubului Steaua. În 1969, sportivii militari au cucerit 9 medalii la campionatele mondiale și 14 medalii la campio-

Călin ANTONESCU
Aurelian BREBEANU

(Continuare în pag. a 2-a)

PE AGENDA ACTUALITĂȚII FOTBALISTICE

A FOST ACORDAT TITLUL DE MAESTRU AL SPORTULUI JUCĂTORILOR RĂDUCANU, E. DEMBROVSCHI ȘI LUPESCU

Aseară a avut loc la sediul Federației române de fotbal prima ședință pe anul 1971 a Biroului federal. Discutînd probleme legate de organizarea activității pe semestrul I a biroului federal și a colegiilor și comisiilor F.R.F., Biroul federal a hotărît, printre altele, acordarea titlului de maestru al sportului jucătorilor Răducanu, E. Dembrovschi și Lupescu.

De asemenea, Biroul federal a aprobat acordul stabilit anterior de către echipa Politehnica Iași de a întreprinde (la sfîrșitul lunii ianuarie) un turneu în Ghana și în alte țări africane. În Iran, unde se stabilise ulterior ca Politehnica Iași să susțină cîteva jocuri, va face un turneu o altă echipă românească, care urmează a fi desemnată.

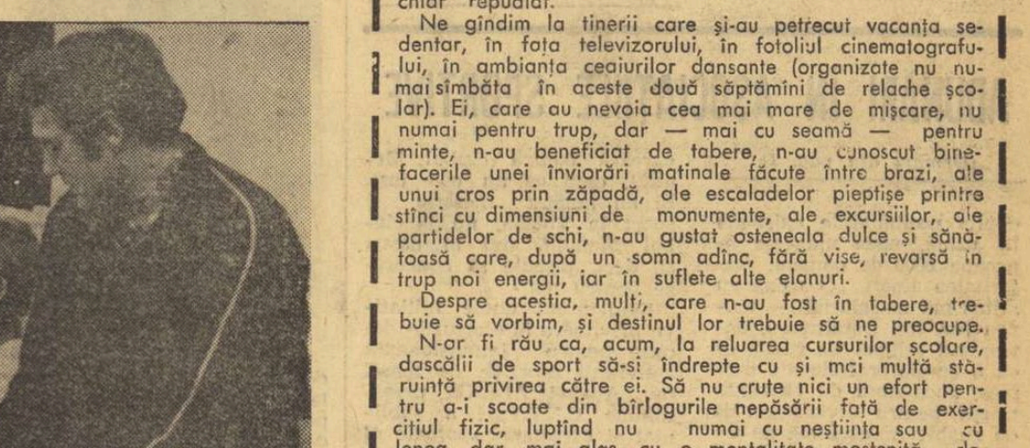

Universitarii clujeni dovedesc multă rîvnă în pregătire. Instantaneu luat la unul din primele antrenamente ale anului. Foto: V. GHERGHELI — Cluj

Mîine, în Giulești, primul test cu public al Rapidului

Încheindu-și pregătirile pe Valea Prahovei cu un meci de antrenament cu Sportul studențesc (scor 1—0; a marcat Petreanu), echipa Rapid se înapoiază astăzi după-amiază în Capitală.

Antrenorul principal al Rapidului, MARIN BĂRBULESCU, ne spunea că echipa are programat pentru mîine dimineață un test cu public, în care „probabilii" (pentru turneul din Brazilia) îi vor întîlni — pentru a 3-a oară — pe „posibili". Primele două manșe ale acestei stimulative întreceri s-au încheiat cu scorurile de 7—2 și 3—3.

Jocul de mîine (din Giulești) va începe la ora 10.

F. C. Galați — la Băile Felix

Jucătorii divizionarei B F. C. Galați se deplasează mîine la Băile Felix, unde își vor continua pregătirile (începute pe data de 12 ianuarie) pînă în prima zi a lunii februarie. Antrenamentele sînt conduse de noul antrenor al echipei, Eugen Mladin.

VASILE PINCIU povestește:

Cu Liane, Don și Dux pe parcursurile de obstacole...

Ne reîntîlnim, după aproape un an, în aceeași cameră primitoare, un mic muzeu al trofeelor — cupe, statuete, fanioane... — mărturisind o prestigioasă carieră sportivă, începută acum douăzeci de ani și aflată încă departe de nostalgicul moment al căderii de cortină. Totul, în acest cel mai intim și drag refugiu al călărețului Vasile Pinciu este neschimbat. Doar permanența „borvizului" în dreptul gazdei îl surprinde puțin pe reporter...

Membru al clubului Würselen — Aachen, antrenor și sportiv — participînd sub culorile României — la Brachelen, Vasile Pinciu încearcă să ne demonstreze, și o face cu ușurință, că la 39 de ani a rămas în plutonul fruntaș al echitației europene, și că performanța le este accesibilă multor altor călăreți români, numindu-i, în primul rînd, pe Recer Oscar și Constantin Vlad.

Obișnuința interviurilor se simte de îndată...

— *Să scăpăm, întîi, de cifre, nu? Sezonul '70 mi-a adus multe satisfacții. Am concurat în R.F. a Germaniei și Luxemburg, cîștigînd 15 locuri I în diferite competiții internaționale, unele cu adversari extrem de puternici — din Elveția, Franța, S.U.A., Bolivia, Belgia, Olanda, Danemarca etc. De fiecare dată, pe marile baze hipice, întotdeauna pline de zeci de mii de spectatori, s-a cîntat imnul țării noastre și aceasta a însemnat pentru mine suprema recompensă a unei munci, să știți, de loc ușoară.*

Ne reamintim „grelele" de pe terenul din calea Plevnei, vorbim despre Bîrsan, calul pentru care Vasile Pinciu era, nu de mult, dispus la orice renunțări, la orice sacrificii. Dar, a trecut vremea...

Acum, mîngîierile omului care iubește calul din fragedă copilărie, le primesc Don, Liane, Dux, Bunias, Anet.

— *Cu Liane am cîștigat zece probe* povestește Vasile Pinciu. *La început, Don era cel mai bun, un „Haunoveran" de 8 ani, excelent, „mare" (1,75 m), cum spunem noi. Cu el am debutat victorios la Stolberg dar de el mă leagă și mai neplăcuta amintire a sezonului. Eram înscris la C.H.I.O. de la Aachen pe o listă pe care figurau printre alții, vedete de renume: frații D'Inzeo, Mancinelli, Pesoa. Aveam șanse. Cu o zi înainte, însă, un banal accident al lui Don m-a trimis în tribună. Mi-am mușcat buzele de ciudă.*

— Ce faci, cînd nu ești, în probă, pe parcursurile de obstacole?

— *Muncesc. De nu știu cîte ori mai mult ca altă dată. Am 26 de cai în antrenament și asta cere un lucru zilnic de aproape zece ore. Pregătesc și o tînără speranță a echitației din R.F. a Germaniei. Se numește Margit Greife, are 12 ani și a cîștigat anul trecut 5 locuri I în concursuri de seniori (!) și, de asemenea, o probă importantă în cadrul campionatelor internaționale de juniori ale Luxemburgului.*

Ajungem, din nou, la Würselen. Ascult o impresionantă cronică a probei de categorie mijlocie. Presupunem că, așa cum se întîmpla deseori pe baza hipică bucureșteană, Pinciu avea să obțină victoria în acel moment final, cînd prezumtivul învingător încercă să primească felicitări... Acesta ar putea fi un „fapt divers". Dar nu și informația că la startul probei s-au aliniat 170 de călăreți!

Credeam că, pentru destindere, ar fi potrivită întrebarea prin care-l rugam pe Vasile Pinciu să ne spună ce face atunci cînd, la Brachelen sau Würselen, nu se ocupă de călărie. Am greșit.

— *Mă gîndesc mult, încerc să studiez, să aștern pe hîrtie lucruri, poate, de folos pentru echitația noastră. Nu-mi îngădui sfaturile, dar — oricum — e vorba de o experiență care merită atenție. Mi se pare că ar trebui reluată în discuție și soluționată problema centralizării celor cîtiva cai de autentică valoare de care dispune în prezent sportul nostru. Neîndoielnic, calitățile cailor determină în mare măsură nivelul performanțelor, dar capitolul pregătire își păstrează importanța lui. Aș vrea — în această ordine de idei — să amintesc că la concursurile la care am participat, am întîlnit deseori, în probe de categoria mijlocie, semigrea și chiar grea, cai de 4 ani, avînd doar un an, sau chiar mai puțin, de pregătire. Și mai este ceva, care spune mult după părerea mea: în fiecare sîmbătă și duminică sînt programate concursuri.*

Incă o cafea, și încă un „borviz" — pentru a afla cum într-o zi, la Warendorf, au renăscut ambițiile olimpice ale călărețului de 39 de ani.

— *Am vizitat baza olimpică unde se pregătesc, pentru marile competiții internaționale, dar și pentru J.O. de la München, Schokemüller, Winkler... M-am gîndit atunci la Recer, la Vlad, la alți călăreți români. M-am gîndit, sincer vorbind, și la mine, la o echipă. Poate că vom mai discuta o dată pe această temă. In orice caz, în ceea ce mă privește nu cred că „povara" celor 39 de ani obligă la resemnare. Călăria de performanță are legi diferite de alte sporturi.*

Inutil, după aceste cuvinte, finalul: „proiecte '71" la care ne gîndisem pentru a încheia interviul cu sportivul în casa căruia vitrina trofeelor reclamă în fiecare an extindere de spațiu.

d. g.

„Preis der Volkszeitung" für Liane XV

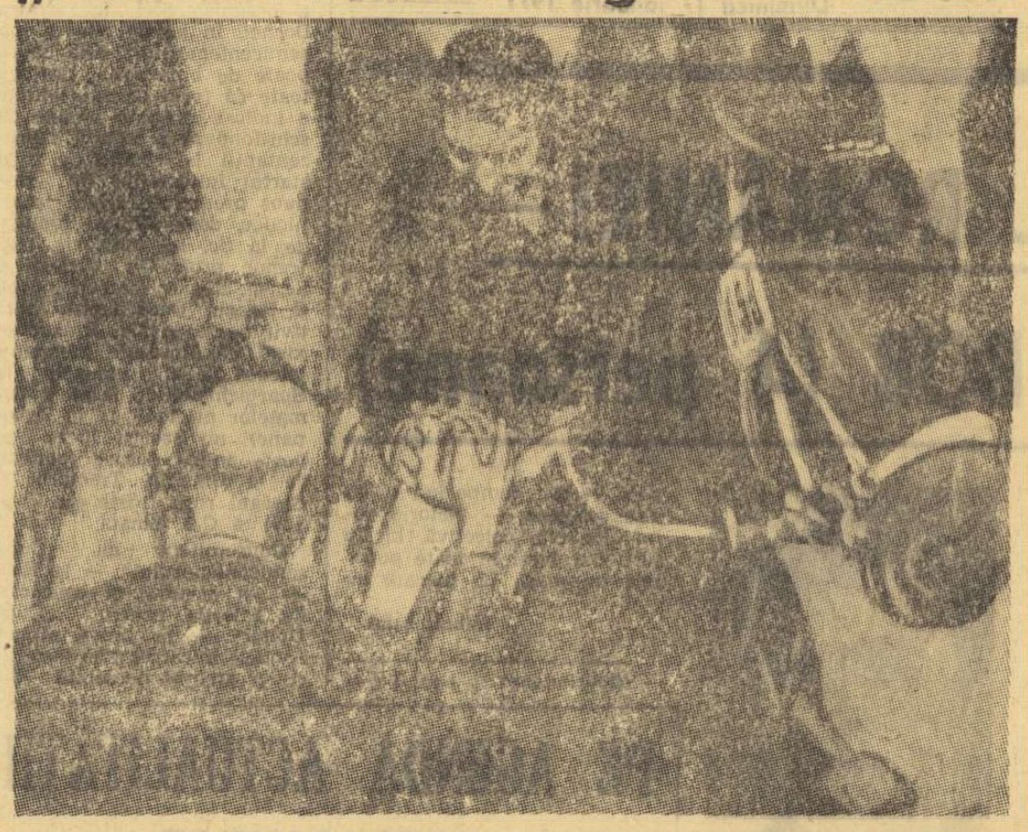

15 LOCURI I ÎNTR-UN SINGUR SEZON! CELE MAI PLĂCUTE — ȘI NEPLĂCUTE — AMINTIRI 170 DE ADVERSARI LA WÜRSELEN UN BANAL ACCIDENT AMÎNĂ DISPUTA CU PIERRO ȘI RAYMONDO D'INZEO, CU MANCINELLI ȘI PESOA 39 DE ANI NU ÎNSEAMNĂ VÎRSTA RENUNȚĂRILOR LA WARENDORF S-AU NĂSCUT AMBIȚIILE OLIMPICE...

VIAȚA SPORTIVĂ ȘI GLORIA EI

de Igor TER-OVANESIAN

Imaginați-vă pe un ecran un jocheu sub calul prăbușit în urma unei sărituri nereușite. Fața concentrată a unui săritor cu prăjina. O busculadă la o poartă de hochei. Un boxer knockautat pe dușumeaua ringului... In fiecare din aceste imagini, vedem o uriașă emanație de viață, de forță fizică și sufletească. De dragul cui oamenii aceștia fac asemenea lucruri? De dragul cui ei se lipsesc de bunăvoie de multe plăceri ale vieții? Ce-i animă? Cum le e răsplătit sacrificiul?

Da, marele sport îl cere pe om în întregime, fără rezerve. El cere autodăruire de la toți, de la absolut toți.

Dispare zîmbetul de pe figura feței care a sărit în apă, brațele se îngreunează, răsuflarea îi e tot mai întretăiată, dar ea înoată, înoată, înoată... In numele cui? In numele victoriei. In numele Victoriei! Aici se ascunde marele paradox al sportului: consumînd o uriașă energie, luptînd pînă la ultima picătură de forță, te simți în acele clipe în culmea fericirii. Ești fericit că ai putut învinge.

Sportul este mare, pentru că el dă omului bucuria zborului, îi permite să se verifice pe el însuși, să se controleze în luptă, să-și arate cît de puternic este. Nu voi uita niciodată cursa lui Hubert Piarnakivi în meciul de atletism U.R.S.S.—S.U.A. de la Philadelphia. Temperatura, 30°C la umbră, umiditatea, 88 la sută. Iar Hubert al nostru alerga proba de 10 000 m și știa că echipele sînt la egalitate, „umăr la umăr". Cînd îmi amintesc această cursă, sufocantă și pentru noi cei din tribune, simt cum mi se accelerează bătăile inimii, la fel ca atunci. Fondistul știa că punctele sale sînt hotărîtoare, că sînt neprețuite pentru echipa noastră. El a dorit să învingă, să-și depășească adversarii.

L-am văzut pe Hubert ridicînd picioarele nefiresc de sus, parcă nu mai alerga ci sărea în mod straniu, apropiindu-se de finiș și în timpul ăsta îmi răsunau în urechi cuvintele sale: „Eu cred că dacă alergi, fiecare cursă trebuie s-o alergi pînă la capăt. Orice cursă trebuie alergată pînă la capăt. De fiecare dată, pînă la capăt!"

Iată ce este sportul!

Cursa lui Piarnakivi de atunci, printr-o analogie cu arta, se poate spune că a fost o tragedie. Dar o tragedie optimistă. A fost un adevărat imn închinat bărbăției și forței sufletului omenesc.

Sportul și lumea interioară a omului, sportul și societatea, sportul și viața, iată doar cîteva din nebănuitele legături care pot exista.

Ceea ce mi se pare deosebit de trist mie, atlet trecut de vîrsta de treizeci și trei de ani, este apropiata abandonare a sportului. Ai să devii antrenor — mă sfătuiesc plini de convingere foarte mulți. Dar voi reuși oare? Antrenorul e un bun pedagog, un educator. Iar eu, aproape douăzeci de ani în sport, m-am ocupat doar de mine însumi; iată cum poate deveni omul egocentrist. Dar mai departe ce urmează?

Răsfățatul centru atacant părăsește gazonul stadionului. Cum va trăi? Cum va găsi un alt echivalent sportului? Omul acesta s-a obișnuit cu gloria, cu prețuirea nemărginită a tribunelor. Și cît de greu poate el renunța la această aureolă de sportiv mare! Imi amintesc emoționantele cuvinte ale lui Khecs Verkerk, jocheu de renume: „Eu îi socotesc mari pe acei sportivi care au înțeles că gloria este o fericire fragilă și efemeră. Și poate că nici nu e fericire. Gloria te încălzește, dar căldura ei e trecătoare... Gloria vine și trece. Va veni ziua cînd fiecare din noi va spune: — Adio! Fii fericită cu un alt campion. Am fost alesul tău. Dar eu am știut întotdeauna că tu ești nestatornică".

Traducere de **Anatol GHERMANSCHI**

RĂSPUNDE ION POȘTAȘU

I. GHINESCU, COMUNA BOTENI. Vă publicăm catrenul adresat **„unui fotbalist oarecare".**

Geaba tragi mereu pe sus,
Inspre spațiul sideral
Toți astronauții — au spus
Că în Lună nu-i... fotbal!

Păcat că n-ați așteptat reînceperea campionatului. Ați fi avut, de partea dv. și o sută de exemple concrete!

NICOLAE MORAR, COMUNA ERIUȘINCRAI. Aveți multe de făcut, înainte de a vă gîndi să ajungeți într-o echipă divizionară de fotbal. După cîte am văzut că scrieți „fodbal" și „vîrstră", vă asigur că este „răspunsul cel mai competent"!

LIVIU SANDU, TIMIȘOARA. **„Vă rog să-mi răspundeți la următoarea întrebare: de unde și cînd a fost transferat jucătorul de handbal PETRE GAȚU, la Steaua?"** Petre Gațu a trecut la... Steaua? Habar n-aveam. Sînteți sigur că i-au dat dezlegare cei de la... revista „Fotbal"? Dacă, însă, vă referiți la fiul lui, Cristian Gațu, vă pot informa că înainte de a veni la Steaua (în urmă cu 2—3 ani) a jucat la Universitatea București.

MIHAI DINU, FOCȘANI. Victoria este de partea dv.: Dan Coe „merge" pe 30. Îi va împlini spre sfîrșitul anului, mai precis, la 8 septembrie. A jucat de 27 de ori în echipa națională.

RADU A. IONEL, OSTROV. 1) Cred că da! 2) Nu pot fi stabilite ierarhii între doi fotbaliști care au evoluat la mari distanțe de timp, unii de alții. In general, de altfel, asemenea „clasamente" sînt discutabile. Și-apoi, cum aș putea emite o judecată, din moment ce nu l-am văzut jucînd nici pe Leonidas, nici pe Pele (dacă fac abstracție de televizor, pentru acesta din urmă)?

IOAN GORNIC, PÎNCOTA. Faulturile urîtesc jocul de fotbal. Este, totuși, o mare diferență între a faulta un adversar, atunci cînd nu-i poți învinge prin mijloace regulamentare, și a-l lovi intenționat, fără măcar să fi avut balonul, așa cum a făcut-o Dumitru, în meciul cu Farul. Nu vă sfătuiesc să vă faceți avocat. Ați pierde toate procesele!

ARISTIDE MIRCEA, BUCUREȘTI. Reușită, imaginea dv. umoristică intitulată „Maraton":

Neputincios / În fața celui / Care / Plin de vigoare / Îl depășea / Pierdea teren / Și se plasa / Treptat / La mare / Depărtare / De pluton. / Abandonă / Și se-ndreptă / Spre casă / Sosind la timp / La... masă.

S. LUPU, TIMIȘOARA. **„La jocul de rugby, în cazul cînd balonul din acțiune, este trimis cu piciorul între cele două bare de sub bara transversală a porții, ce se întîmplă?"** Dacă mingea este culeasă și „culcată" de un jucător al echipei în apărare, nu se întîmplă nimic, jocul reluîndu-se printr-o lovitură de la 22 metri. Dacă, însă, un jucător al echipei în atac este mai jute de picior și de mînă, și „culcă" el balonul, este ÎNCERCARE în toată regula.

NELU QUINTUS, PLOIEȘTI. **„In ziarul „Sportul" din 14 ianuarie", la rubrica „Caleidoscop", a apărut informația prin care se face cunoscut că atleta Chi Cheng, recordmană mondială pe 100 și 200 de metri, s-a căsătorit cu antrenorul ei, care este cu 30 DE ANI mai în vîrstă. Legat de aceasta, am făcut următorul catren:**

Specialistă fiind în „sute",
Fata sigur că și-a zis:
Dacă fug atît de iute,
Îl „ajung", în mod precis!"

GHEORGHE TRUȚĂ, BUCUREȘTI. Wolfgang Overath, se pare, cel mai popular fotbalist vest-german la ora actuală, este legitimat la F. C. Köln. Nu este necesară o adresă mai amănunțită, pentru a-i scrie. Îi jigniți pe poștașii din Köln, cu siguranță admiratori ai fotbalului și ai lui Overath.

Ilustrații: N. CLAUDIU

LA RESTAURANTUL PESCARUL

Ospătarul: — *Sînteți suporterii Rapidului? Perfect! Vă dau o masă lîngă... clopot!*

Desen de Al. CLENCIU

PUNCTE PE i

• Unii confundă noțiunile: joacă cu nervi, în loc să joace cu nerv.

• Cartonașele galbene și chiar roșii sînt destinate jucătorilor care fac greșeli întîmplător. Pentru cei nărăviți, ar trebui să se introducă altele: negre...

• Jucătorul care crede că „marcajul" înseamnă „obstrucție", face o regretabilă eroare... semantică și de fair-play.

Vă facem cunoștință cu slalomul nautic

Și acum cîteva date tehnice care să ne lămurească și mai mult asupra slalomului nautic. Acest sport cuprinde probe care demonstrează măiestria sportivilor în ambarcațiuni pe ape curgătoare, agitate și repezi.

Concurenții stau la kaiac pe scăunele iar la canoe pe ambii genunchi, avînd și un suport pentru poziția șezînd în genunchi. La kaiac, sportivii vîslesc cu padelă (puțin mai scurtă și cu pale mai mici ca la probele clasice) și la canoe cu pagae, de asemenea, de dimensiuni puțin mai mici.

Probele cuprinse în programul campionatelor mondiale sînt în număr de 10.

Femei K 1
Bărbați K 1, C 1 și C 2
Mixt C 2

La Jocurile Olimpice au fost introduse aceleași probe ca la campionatul mondial, mai puțin proba de canoe 2 mixt.

Parcursul unui slalom nautic nu va avea mai mult de 800 metri, măsurați în linie dreaptă de la o poartă la alta, și va fi marcat de minimum 15 porți, dintre care două „porți înapoi" (se atacă cu pupa ambarcațiunii) pe o apă care să curgă cel puțin cu 2 m/sec.

Se recomandă ca în afara porților (plasate corespunzător de un „expert în slalom") parcursul să cuprindă curenți, contra curenți, mici căderi, stînci, picioare de pod, baraje etc.

Un concurs se desfășoară în două manșe, fiind luată în considerație cea mai bună manșă.

Sperăm că, în viitor, prin organizarea mai multor concursuri, slalomul nautic își va cîștiga dreptul la note (căci dorința există) și la noi.

prof. Corneliu BÎRSĂNESCU

Inspirat din slalomul practicat pe pîrîiele înzăpezite, slalomul nautic primește actul de naștere în anul 1934, în Austria și Elveția. Frumusețea, spectaculozitatea și răspîndirea din ce în ce mai mare a slalomului nautic, au determinat pe cei ce decid destinele sportului, în lumina lui olimpică, să-l introducă pentru prima dată în istoria Jocurilor Olimpice, în programul Olimpiadei din 1972.

Din păcate, se pare că sportivii români nu vor putea participa la această inaugurare, deși din anul 1969, cînd s-a aflat „vestea", s-au luat unele măsuri, s-au organizat chiar concursuri, dar cumva, undeva lucrurile s-au împotmolit.

La Jocurile Olimpice slalomul nautic va pune în dispută nu mai puțin de 8 titluri, pentru care, la această primă ediție, se vor întrece sportivi din cel puțin 25 de țări, printre care, R.D.G., R.F. a Germaniei, Franța și Cehoslovacia.

La ultima ediție a campionatelor mondiale 1969 (Bourg St. Maurice — Franța) au participat pentru prima dată sportivi din S.U.A. și Japonia, iar în 1971, la cel de-al XII-lea campionat mondial, care se va desfășura la Merano (Italia) vor participa și sportivi din U.R.S.S. (unde s-a început slalomul din 1969 și, în acest an, au avut loc campionate unionale).

DIN BALANȚA ANULUI '70

• N-a surprins pe nimeni faptul că jucătorul de tenis Ilie Năstase a fost proclamat cel mai bun sportiv român al anului 1970. Era normal. Trăim doar în epoca... rachetelor.

• Devenind cel mai bun fotbalist al anului, Cornel Dinu a stabilit două performanțe:

1. Este primul fundaș care intră în posesia trofeului.

2. Este primul „procuror" care a luptat în favoarea ...apărării.

• Trecînd în revistă performanțele de valoare mondială obținute de Bufanu, Manoliu, Viscopoleanu, Popescu, Silai, putem spune că atleții noștri (cu foarte puține excepții) trăiesc în... matriarhat.

Eugen POPIȚA

Rocade scurte

De mîine, reputata noastră maestră internațională Alexandra Nicolau ia parte, în Olanda, la un turneu masculin de șah. Evenimentul este fără îndoială interesant, dar nu și inedit. Prin deceniul patru al secolului nostru, regretata jucătoare cehoslovacă Vera Mencik (dispărută tragic, la Londra, în timpul unui bombardament german) îi înfrunta pe marii maeștri ai timpului, și chiar cîștiga în fața lor. Mieses, Tartakower, Bogoliubov, Richter au pierdut partide la campioana mondială feminină, iar Alehin a trebuit să facă mari eforturi ca s-o învingă la unul din tradiționalele turnee de la Hastings. In 1929, la Ramsget, Vera Mencik a ocupat locul doi, la numai o jumătate de punct în urma lui Capablanca.

Mai aproape de anii noștri, Chaudé de Silans a încercat și ea rigorile competițiilor masculine, ajungînd să joace la prima masă a echipei Franței. În această calitate, ea l-a întîlnit pe Bălănel, la București, pierzînd cu 1/2—1 1/2, după două partide foarte animate.

Actuala campioană a lumii, Nona Gaprindașvili, concurează în mod curent, și nu fără succes, în turnee de bărbați fiind nu de mult pe punctul de a cîștiga campionatul Gruziei.

Despre Alexandra Nicolau, antrenorul emerit Sergiu Samarian afirmă că ar avea un stil eminamente băiețesc. Acum doi ani, la Beverwijk, ea a împărțit locul doi cu campionul Elveției Bombarst.

Cine știe dacă într-o zi șahul mondial nu va avea drept stăpîn o... regină. Parcă te poți pune cu ambițiile femeilor!

★

Problemelor de șah li se aduce drept principala acuzație faptul că ele ar aranja pe tablă poziții artificiale, în care avantajul uneia dintre părți (albul, de obicei) este atît de copleșitor încît face ridicolă continuarea jocului.

Sam Loyd, regele incontestabil al șahului artistic, revoltat de această afirmație, spunea:

„Superioritatea problemei constă în faptul că ea promovează O IDEE. Aceasta lipsește, de obicei, jocului practic. Intr-un concurs, rezultatul poate fi determinat de o greșeală. In problemistică, poziția care conține o greșeală nu este admisă în concurs".

★

Marele democrat și umanist american, Benjamin Franklin (1706—1790), a fost un pasionat jucător de șah. Tabla și piesele l-au însoțit pretutindeni unde l-a purtat viața sa agitată: la Philadelphia, Londra, Paris. In 1779, Franklin scria un foarte interesant eseu *„Sensul moral al șahului"*, în care făcea o paralelă între viață și șah, afirmînd că *„acest joc îl înarmează pe om cu multe calități, în primul rînd cu răbdare și inteligență"*. Franklin a învins pentru că a avut inteligență și răbdare...

★

„Ca să cîștigi o partidă de șah este de ajuns să găsești o singură mutare bună", afirma fostul campion mondial Vasili Smîslov.

Samuel Reshewski, contabil de meserie, răspundea în replică: *„De acord. Dar*

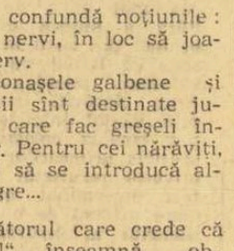

parcă este mult mai simplu dacă adversarul face o singură mutare proastă"...

(vaic)

TIR

Privește ochiul încordat în depărtare
Și brațul se ridic-ascultător,
Pe față nici un mușchi nu mai tresare
Iar indexu-i sudat pe trăgător.

Semnal sonor și liniștea e spartă
In depărtare ținte negre-au apărut,
Vuind spre ele gloanțele se-ndreaptă,
Mușcînd cartonul, penatrabil scut.

Horia ALEXANDRESCU

— FOTBAL —

CLUB-DA, ECHIPĂ-NU PREA...

Pe marginea ședinței de analiză la F. C. Argeș

La recenta ședința de analiză a clubului de fotbal Argeș au participat reprezentanți de seamă ai organelor județene de partid și de stat, în frunte cu primul secretar al Comitetului județean al P.C.R., tov. Gheorghe Năstase, dovedindu-se astfel atenția acordată pe plan local fotbalului piteștean, aflat acum la un moment de bilanț.

Și nu întîmplător tov. Gh. Năstase, prin cuvîntul său, a deschis ferestre spre realitățile complexe, economice, sociale și politice ale județului, integrînd și lumea fotbalului — ades considerată o arie închisă — în suprafețele răspunderii și competenței. Cu acest prilej s-a precizat că **județul Argeș a crescut ca potențial economic și social de 5 ori în ultimii 5 ani, ceea ce presupune și o spectaculoasă creștere demografică. Pe acest fundal, concluzia esențială care a reieșit constă în discrepanța flagrantă dintre ritmul de creștere și consolidare organizatorică a bazei materiale a primului club experimental și nivelul actual scăzut al performanței.** Era evident că rezultatele echipei în anul ce a trecut, îndeosebi în turul actualului campionat, n-au prea oferit prilej de satisfacție, pe măsura suportului material asigurat de către organele locale și F.R.F.

Echipa piteșteană a evoluat abia spre sfîrșitul turului la un nivel apropiat valorii sale, meciul de la București cu Rapid fiind o mărturie în acest sens Foto: N.DRAGOȘ

Două linii distincte

De fapt, bilanțul prezentat a avut două linii distincte: cea privind baza materială a clubului și cea referitoare la procesul de instruire, la performanța ca atare. Asupra bazei materiale a clubului nu mai insistăm întrucît un recent articol publicat în ziarul nostru a înfățișat-o detaliat. Este edificatoare aprecierea secretarului general al F.R.F., **Florea Tănăsescu**, că perspectivele imediate ale F.C. Argeș, din acest punct de vedere, îl vor putea situa printre unitățile bine dotate din fotbalul european. Ce înseamnă, de fapt, aceasta? Că jucătorii nu se mai pot ascunde în spatele unor lipsuri de dotare, în încercările lor de a scăpa de răspunderi. În referatele prezentate, caracterizările jucătorilor au lipsit — pe motiv că criticile nu trebuie folosite în prezența juniorilor!? —, pentru răspunderile concrete ale acestora folosindu-se formulări care să nu-i supere (ca de exemplu: „s-a realizat o bună omogenizare a echipei, s-a îmbunătățit jocul pe compartimente..., concepția de joc s-a conturat clar, o dată cu obținerea formei sportive, către un joc colectiv, ofensiv, constructiv și elastic") și care nu puteau conduce, logic, decît la aprecierea comportării echipei drept „satisfăcătoare în turul campionatului". Astfel, jucătorii s-au mulțumit să asculte, iar **Pigulea** și **Vlad**, singurii care au vorbit, au abordat — conform unui obicei pare-se îmbătrînit — probleme neesențiale, sau de ordin personal. **Iată de ce s-a simțit nevoia ca — în locul unor generalități și a unor statistici nedificatoare — în raport să fi fost conținută o analiză aprofundată a fiecărui jucător în parte. Fișele individuale, preconizate a se alcătui în perioada imediat următoare, în legătură cu comportamentul, datele fizice și psihice esențiale ale jucătorilor, perspectiva lor reală, vor constitui un element obiectiv în sprijinul exigenței și a cerințelor ce se impun.**

Și dacă jucătorii vor fi criticați „în familie" (la Herculane, în pregătire, ni s-a spus...), dacă se consideră comportarea echipei în tur drept satisfăcătoare (pentru următorul bilanț: loc 12 — 15 4 5 6 19—21 13 puncte), ce a mai rămas de imputat? Mai nimic!!... În fapt... **trebuie reținută ideea că preluarea din mers a echipei s-a făcut în etapa a treia** (de către antrenorii Ozon și Dima în locul tandemului Marian - Ianovschi — n.n.), **cînd echipa acumulase numai două puncte, constatîndu-se că perioada pregătitoare nu a fost folosită în mod corespunzător și echipa a intrat în campionat cu o pregătire insuficientă. Aceasta este de fapt și explicația reală privind slaba comportare a echipei la începutul turului.**

Performanța și o presupusă clasare între locurile V—X

Deci, în locul unui obiectiv ce ar fi vizat, poate, primele locuri, noul cuplu de antrenori și-a propus, pornind de la o asemenea zestre precară, modesta sumă de 11—13 puncte în tur și 15—18 puncte în retur, cu clasarea echipei pe un loc între V și X. Modeste proiecte!...

Așa cum a subliniat însă președintele clubului, tov. **Paul Constandache**, jucătorii piteșteni fac fotbal de performanță, de bună voie și nesiliți de nimeni, dar în virtutea unor obligații pe care însăși performanța le impune. **Atunci cînd ai ajuns vedetă trebuie să ai demnitatea și conștiința valorii, care te obligă să nu cobori nici un moment ștacheta exigenței. Dacă vrei să fii respectat, trebuie să te respecți în primul rînd tu însuți. Și vizavi de Dobrin, cuvintele au avut greutatea sfatului dar și al avertismentului.** Față de abaterile jucătorilor, este însă necesar și un punct de vedere ferm și unitar al conducerii clubului. Spectatorii vin astăzi la stadion să asiste cum bărbăția, fair-play-ul și eficiența se constituie în coloane ce susțin spectacolul sportiv și nicidecum să fie de față la prăbușirea acestora.

Dar care a fost angajamentul jucătorilor în partidele susținute în acest tur? În fața proprilor suporteri, ei au cedat adversarului 5 puncte, iar în deplasare au obținut doar 4 puncte din 16 posibile, primind totodată un număr dublu de goluri (14) decît în meciurile disputate la Pitești. Acestea sînt fapte, nu vorbe, ele nefiind străine de abaterile de la disciplina de pregătire ale jucătorilor Dobrin, Olteanu, Prepurgel, de comoditatea și lipsa de interes ale lui Circiumărescu, Marian Popescu, Dobrescu și chiar Radu, mulțumiți cu postura neangajantă a rezervei. Cît de temeinic și cu cîtă ambiție se pregătesc unii dintre aceștia se vede și din evoluția lor în echipele de tineret-rezerve, unde Circiumărescu sau Dobrescu, de pildă, din 7 partide în 5 au jucat slab. Și oricîtă inițiativă ar dovedi conducerea clubului, spectatorii vin în număr mare la teren numai atunci cînd jucătorii le oferă garanția unui fotbal de calitate.

În raport a fost invocat și faptul că echipa a mizat în anul trecut pe participarea la C.E.T., federația neinscriind-o însă în această competiție în care, în anii trecuți, F.C. Argeș obținuse rezultate de prestigiu. Ar fi bine ca în acest an F.C. Argeș să mizeze pe o bună comportare în campionat (ultima parte a turului a lăsat să se întrevadă o asemenea redresare), la nivelul posibilităților materiale existente. Și atunci va redobîndi, firesc, și valoarea competitivă pe plan internațional.

Pentru că nu trebuie să se uite un lucru esențial: **o dată cu construcția clubului e necesar să se construiască și o echipă.**

Paul SLĂVESCU

În cadrul aceleiași ședințe a fost desemnat Biroul de conducere al clubului F.C. Argeș, compus din 11 membri, președinte fiind Paul Constandache, prim-vicepreședinte Gheorghe Gavrilă și vicepreședinți Ștefan Partenie și Puiu Rapaport.

5 MINUTE CU TACHE MACRI

AL DOILEA... DEBUT LA TIMIȘOARA

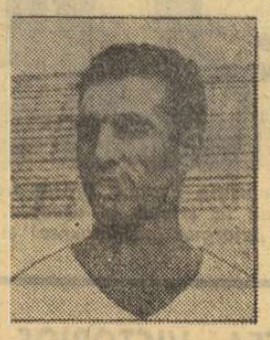

— Aveți vreo amintire legată de orașul Timișoara?

— *Da. Și poate cea mai importantă pentru Macri — fotbalistul. Aici am debutat în divizia A, în 1949, în jocul cu Știința, meci încheiat cu 0—0.*

— Deci acum, după 22 de ani, un nou debut dacă îl putem numi așa?

— *Da, este debutul meu ca antrenor la o echipă de divizia A. Și tot la o echipă feroviară. Dragostea mea pentru aceste echipe nu se poate schimba. Acesta este unul din motivele pentru care am acceptat să preiau cîrma într-un moment atît de defavorabil.*

— Ce program de pregătire aveți?

— *De o' săptămînă, antrenamente de două ori pe zi, iar cu portarii Gaboraș, Tătar și Corec am încă unul de la... 6,30 la 7,15 dimineața.*

— Ați amintit de Gaboraș, deși — auzisem — se renunțase la serviciile lui.

— *În prezent, este disciplinat, serios și dorește să-și arate valoarea. El are nevoie de noi și noi de el. În rest, vom vedea.*

— Aveți jocuri de verificare în programul de pregătire?

— *După ce ne întoarcem de la Predeal, unde vom sta între 18 ianuarie și 1 februarie, vom susține trei jocuri în Valea Jiului, apoi vom juca cu Jiul și cu Universitatea Cluj la Timișoara. În seara zilei de 21 februarie vom pleca în Iugoslavia pentru trei jocuri și, probabil, în continuare, unul în Italia (în prezent se duc tratative cu Fiorentina).*

— În ce condiții și în ce atmosferă faceți pregătirea?

— *Sper ca actuala bază materială să devină corespunzătoare unei echipe de divizia A. Referitor la atmosferă — vă pot spune că i se pot acorda calificative maxime: seriozitate, dăruire și disciplină.*

— Ce șanse acordați echipei?

— *Acest răspuns îl amîn pentru 27 iunie. Aș vrea însă să amintesc timișorenilor că echipa C.F.R. nu este numai a feroviarilor, ci și a orașului Timișoara. Dacă nu va fi sprijinită și susținută, timișorenii îi vor urmări — la toamnă — pe Dumitrache, Dinu, Dembrovschi și pe alții nu pe viu, la stadion, ci numai din cînd în cînd la T.V.*

P. ARCAN
coresp. principal

VĂ PREZENTĂM CENTRUL DE COPII ȘI JUNIORI U. T. A.

5 MERCEA, 5 DAN, 5 FARMATI...

Puține centre fotbalistice de la noi se pot compara cu Aradul în materie de tradiție și, ca un corolar, rezultate în munca cu juniorii. Cu ani în urmă, mai precis prin '58—'59, antrenorul Coloman Braun-Bogdan reușea se închege la U.T.A. o echipă aproape nouă, introducînd, printre alții, în „11"-le de divizia A pe Igna, Koszka, Pîrcălab, Pop, Tîrlea, Petescu din promoțiile de juniori campioane, scoase cu migală și iscusință de Nicolae Dumitrescu. Prezentă, în continuare, destul de des în turneele finale, formația de juniori a U.T.A.-ei aduce Aradului ultimul titlu de campioană la sfîrșitul ediției 1967—1968, după zdrobitoarea victorie, cu 6—0, repurtată la Timișoara asupra dinamoviștilor bucureșteni. „N-am să uit niciodată uimirea care se întipărise pe fețele spectatorilor și ale adversarilor — *îmi relatează antrenorul Alexandru Dan.* Din echipa campioană i-am dat lui „Coco" pe Bătrîna, Broșovschi, Sima, Atodiresei și Brîndescu".

CÎND, DEODATĂ, IZVORUL A SECAT...

— Și apoi? După „promoția Broșovschi", ce-a urmat? — îl iscodește reporterul pe interlocutorul său.

„Cam doi ani de... secetă, întrucît în alcătuirea grupelor cu cei născuți în anii 1951 și 1952 s-a greșit, apreciem noi, la selecție. Se ajunsese la situația de a avea în lot juniori foarte disciplinați, dar lipsiți de talent fotbalistic. La centrul nostru nu ne mai soseau nici un fel de reclamații de la părinți sau de la profesori, majoritatea aveau medii bune și foarte bune, însă la vîrsta de 17—18 ani, adică la vremea soroculuI, n-a mai ieșit nici unul la suprafață, ca în trecut. Am rămas doar cu Jivan, portarul de la tineret, și cu Schepp, dar de la ambii așteptăm confirmări. Ca antrenor la aceste două grupe (1951 și 1952) a funcționat Andrei Mercea, dar considerăm că noi toți de la „centru", purtăm într-o măsură mai mică sau mai mare vina de pe urma slabei recolte". „Nu este admisibil — spunea și antrenorul emerit Coloman Braun-Bogdan, aflat și el zilele trecute la Arad, împreună cu noi — *ca centrul de juniori și copii al U.T.A.-ei să nu poată promova, în ultimii doi ani, nici un junior pentru prima echipă. Nu-i cerem lui Mercea să ne scoată, neapărat, echipe de juniori campioane, ci doar cîte un... Mercea de la fiecare promoție. Atît am dori, întrucît, în momentul de față, la juniori, nu de echipe duce lipsă fotbalul nostru, ci de valori autentice".*

Învățînd din greșeli, Andrei Mercea are acum o grupă (juniori născuți în 1953 cu care participă în seria a XI-a a campionatului național) ce-i dă speranțe mai mari. Ne referim la jucători talentați ca Olaru (vîrf de atac), Coșa (extremă dreaptă), Cilian (mijlocaș), Butaru (portar) și Cioboată (aripă stîngă). De altfel, Coșa și Olaru au jucat de-acum cîteva meciuri, în formația de tineret-rezerve a U.T.A.-ei.

TALENT, DAR ȘI MUNCĂ METODICĂ

Și, totuși, pentru a ajunge la marea performanță numai talentul nu este suficient. Toate studiile și experimentele în materie demonstrează necesitatea șlefuirii talentului printr-o muncă asiduă, dusă zi cu zi pe o perioadă mai lungă. *„Un asemenea experiment efectuăm noi, în momentul de față, la centrul U.T.A. avînd drept „subiecți" pe componenții grupei 1955, adică pe tinerii fotbaliști care n-au împlinit încă vîrsta de 16 ani"* — ne spunea Alexandru Dan. *„Poftiți să vedeți"...*

...A doua zi, dimineața, ne aflăm în sala de gimnastică de lîngă fabrica de zahăr, ca invitați ai antrenorilor Alexandru Dan și Zoltan Far-

Francisc Țisza, unul din talentele „pepinierei U.T.A."

mati, un cuplu omogen de tehnicieni care lucrează împreună din anul 1963, 18 jucători, bine făcuți pentru vîrsta lor, frumos echipați, așteptau, aliniați, indicațiile efectuării primei teme din cadrul lecției, *un circuit pentru îndeminare.* Fiecare avea de parcurs (de 10 ori) 80 de metri în 30 de secunde (limită), trecînd pe la cinci aparate. Deci, într-un regim de oarecare viteză se executau rostogoliri pe saltea, treceri pe sub „capră", alergare în echilibru pe o bîrnă, săriturI peste obstacole, apoi peste ladă. A urmat un circuit pentru forță, apoi un altul, combinat, pentru forță și viteză, cu pauze active între ele, de 10 minute, astfel încît tinerii fotbaliști s-au aflat, aproximativ două ore, în permanentă mișcare. Totul se efectua sub atenta supraveghere a antrenorului. Alex. Dan, lui Farmati revenindu-i sarcina de a aduce, pe loc, corectivele necesare. În pofida celor 47 de ani, fostul fundaș al U.T.A.-ei și al naționalei ne-a impresionat prin abilitatea și agilitatea cu care demonstra mai tinerilor săi elevi exercițiul corect.

„Ca să poată practica fotbalul după cerințele actuale — ne mărturisea Alex. Dan, la sfîrșitul lecției — *jucătorul trebuie să posede și o bună pregătire atletică. Conștienți de acest adevăr, F.R. fotbal, prin comisia centrală de juniori, a trimis din iunie 1970, tuturor centrelor materialul necesar, cuprinzînd metodele și mijloacele pentru dezvoltarea calităților fizice de bază. În ceea ce ne privește, noi am dovedit preocupări în această direcție încă de la începutul anului trecut, dar, pe noi, antrenorii, tot ne încearcă regretul că n-am lucrat astfel de la început, adică din momentul în care am luat în primire grupa respectivă. Pe atunci, în 1967, elevii noștri aveau 12 ani și experimentul de față s-ar fi soldat, poate, în final cu rezultate și mai spectaculoase decît acestea în care sperăm. Dar, cum la centrul nostru avem și o asemenea grupă, se va încerca și cu ea".*

ATENȚIE CUVENITĂ ȘI PREGĂTIRII TEHNICO-TACTICE

Tot în cadrul experimentului, grupa de care vorbim lucrează cîteva zile pe săptămînă pentru însușirea și consolidarea deprinderilor cu caracter tehnic și tactic.

„În acest sens — ne spune Alex. Dan — *efectuăm exerciții în fragmente de joc, cu adversar, exersăm scheme (de ex.: doi contra unu, trei contra doi) pentru perfecționarea jocului apărării, unde dublajul este un cuvînt de ordine, după cum, în momentul recuperării balonului, și pasa imediată, spre lateral, constituie o cerință.*

...Vă închipuiți ce înseamnă să ai la dispoziție — timp de 6 ani, de la vîrsta de 12 la 18 ani — 18—20 jucători, tineri, talentați, dornici să pătrundă, zi de zi, în tainele fotbalului? Va fi imposibil — vă asigurăm de pe acum — să nu scoatem, în final, măcar 5 jucători pentru prima echipă".

5 Mercea, 5 Dan, 5 Farmati... cum ar spune antrenorul emerit Coloman Braun-Bogdan.

G. NICOLAESCU

UNIVERSITARII CRAIOVENI — ÎN PREGĂTIRE LA SINAIA

Joi după-amiază, la clubul Universitatea Craiova, a avut loc ședința de analiză a comportării echipei de fotbal în turul campionatului divizei A. A doua zi, adică vineri dimineața, studenții craioveni au făcut deplasarea la Sinaia, unde, timp de două săptămîni, își vor continua pregătirile pentru returul campionatului.

Antrenorii Coidum și Nuțescu au la dispoziție un lot de 21 de jucători, în rîndurile cărora au fost incluși Hîrșoveanu și Dinu, de la tineret.

Unul din jucătorii de bază ai formației, mijlocașul N. Ivan, care a suferit în urmă cu cîteva săptămîni o operație, se simte bine și va fi prezent la pregătiri. În schimb, Neagu mai are nevoie de o perioadă de odihnă de cel puțin o săptămînă, după care se va alătura colegilor de echipă.

ARBITRII BUCUREȘTENI DIN NOU PE TEREN

Mîine, reîntîlnire cu arbitrii de fotbal din Capitală. Fără fluiere și ecusoane, fără cămașa cu guler alb și fără teama de a greși interpretarea unei faze litigioase, pe care „tribunele" o văd din toate unghiurile posibile și imposibile, cavalerii fluierului vor păși din nou pe terenul de joc. De data aceasta, îi vom vedea în postură de elevi ce au datoria să pregătească cu seriozitate examenul din primăvară.

Așadar, mîine dimineață, pe stadionul Progresul, arbitrii bucureșteni vor lua parte la primul antrenament din ciclul propus pentru pregătirea lor fizică.

Vedete de ieri despre vedete de azi

CONSTANTIN VLAD, VĂZUT DE FELIX ȚOPESCU

Călăreț de mare reputație, în tinerețe, Felix Țopescu are un palmares impresionant: peste 500 de premii obținute în concursurile interne și internaționale, 21 de locuri 1-3 în campionatul național, 12 cupe în concursuri hipice de anvergură, 50 de cai utilizați într-un răstimp de 30 de ani de activitate sportivă (1931—1961). Printre cele mai prestigioase trofee cucerite s-au numărat „Cupa ziarului Daily Mail", la Londra, „Premiul învingătorilor", la Varșovia, „Derbyul de sărituri" austriac, „Prix des habits rouges", la Bruxelles, „Cupa Națiunilor" pe echipe, la Aachen (1938), Varșovia și București (1939). Concomitent și după abandonarea performanței, a desfășurat o neîntreruptă și neobosită activitate ca instructor de echitație, secretar general al federației, președinte al Colegiului de antrenori, membru în biroul federal și în colegiul de arbitri, precum și comentator de specialitate la diverse ziare și reviste din țară și de peste hotare.

Imagine de fototecă. Acum 35 de ani, Felix Țopescu, pe atunci un tînăr locotenent de cavalerie, cîștigă cu Taifun premiul I, în cadrul unui concurs desfășurat în Spania

În cercul restrîns al actualilor călăreți valoroși, Constantin Vlad se distinge prin calitățile sale deosebite atît în probele de obstacole cît și în concursul complet. După părerea mea, aprecierile frumoase de care se bucură Vlad în echitația românească se datoresc, în primul rînd, muncii conștiincioase și continue pe care o depune la antrenamente, perseverenței sale demne de toată lauda, manierei blînde față de calul cu care lucrează. Așa se explică și faptul că Vlad a format excelenți cai de concurs, între care aș aminti pe Bîrsan, Vifor, Spirt. Succesele obținute de acest sportiv în numeroase concursuri naționale și internaționale sînt explicabile mai mult prin calitățile pe care le-am amintit. Ultimele izbînzi în campionatul intern și la cel balcanic (1970), în probele de obstacole și, respectiv, în concursul complet, au subliniat încă o dată înalta sa valoare.

Constantin Vlad atacă un obstacol în stilul său caracteristic

Vlad nu este ceea ce numim un mare talent (așa cum a fost, și mai este încă, Pinciu). Cu toate acestea, el a repurtat succese deosebite. Și, personal, socotesc că meritele sale sînt cu atît mai mari, cu cît a pornit — și a învins — cu un handicap serios: lipsa talentului nativ. Între deficiențele de prim ordin pe care i le-am observat se situează exagerata libertate acordată calului în concurs. Nu este suficient de energic și nu-și solicită la maximum calul, mai ales în săriturile mari. Această lejeritate l-a costat uneori scump. Datorită ei, la Balcaniada de la Sofia, în ultima probă, spre sfîrșitul concursului, calul nu a sărit obstacolul prin locul indicat. Și Vlad a pierdut, astfel, un titlu balcanic! Prin urmare, îngăduința — ca și exigența exagerată, de altfel — își au riscurile lor. Cu o ușoară corecție din acest punct de vedere, fără a cădea în cealaltă extremă, Vlad poate să-și lărgească reputația, să-și sporească succesele.

LOTO-PRONOSPORT

PRONOEXPRES PREMIILE CONCURSULUI SPECIAL DIN 6 IANUARIE 1971

EXTRAGEREA I: Cat. 1: 1 variantă a 100 000 lei; cat. 2: 3 a 33 515 lei; cat. 3: 12,15 a 8 275 lei; cat. 4: 59 a 1 734 lei; cat. 5: 158,4 a 635 lei; cat. 6: 5 462,50 a 40 lei.

REPORT CAT. 1: 650 337 lei.

EXTRAGEREA a II-a: Cat. B: 13,75 variante a 6 442 lei; C: 94,5 a 937 lei; D: 3 855,10 a 60 lei;

EXTRAGERILE I și a II-a: Cat. E: 177,85 a 200 lei; F: 3 443,35 a 40 lei.

REPORT CAT. A: 149 957 lei.

EXTRAGERILE a III-a și a IV-a: Cat. G: 8,75 autoturisme „FIAT 850"; H: 37,45 excursii în Cehoslovacia a 2 500 lei fiecare; I: 145,4 a 1 000 lei; J: 350,7 a 100 lei.

EXTRAGEREA a V-a: Cat. M: 0,25 a 17 500 lei; N: 1,1 autoturisme la alegere conform prospectului (Moskvici 408-412, Dacia 1100 plus 2 700 lei sau „Skoda S 100 plus 4 610 lei; O: 4,1 excursii la Paris; P: 20,25 excursii în Cehoslovacia; R: 45,8 a 1 000 lei; S: 101,3 a 500 lei; T: 182,5 a 100 lei; U: 4 590,6 a 40 lei.

Premiile au fost obținute de: ALEXANDRESCU STELIAN din Ploiești, 100 000 lei; BADAL FRANCISC din Arad, ONICEL G. ION din Pitești, AIZIC MOISE din Botoșani, BIVOLARU NICOLAE din Tg. Jiu, MILITARU F. IOAN din com. Sirna-Prahova, FUEOREA DORU FLORIAN din București toți cîte un autoturism „FIAT 850" iar DINU I. R. ȘTEFAN din satul Diteștl comuna Filipești-Prahova autoturism Moskvici 408.

Lista cu cîștigătorii de excursii la Paris și în Cehoslovacia va fi publicată în numerele următoare ale ziarului.

NUMERELE EXTRASE LA TRAGEREA LOTO DIN 15 IANUARIE 1971

FOND GENERAL DE PREMII: 1.327.604 lei.

EXTRAGEREA I: 77 37 20 81 74 49 52 28 3.

Fond de premii: 674.598 lei.

EXTRAGEREA a II-a 84 36 48 25 12 45 14.

Fond de premii: 653.006 lei.

Plata premiilor va începe în Capitală de la 23 ianuarie pînă la 1 martie; în țară de la 26 ianuarie pînă la 1 martie 1971 inclusiv.

ROMÂNIA – CAMPIOANĂ EUROPEANĂ

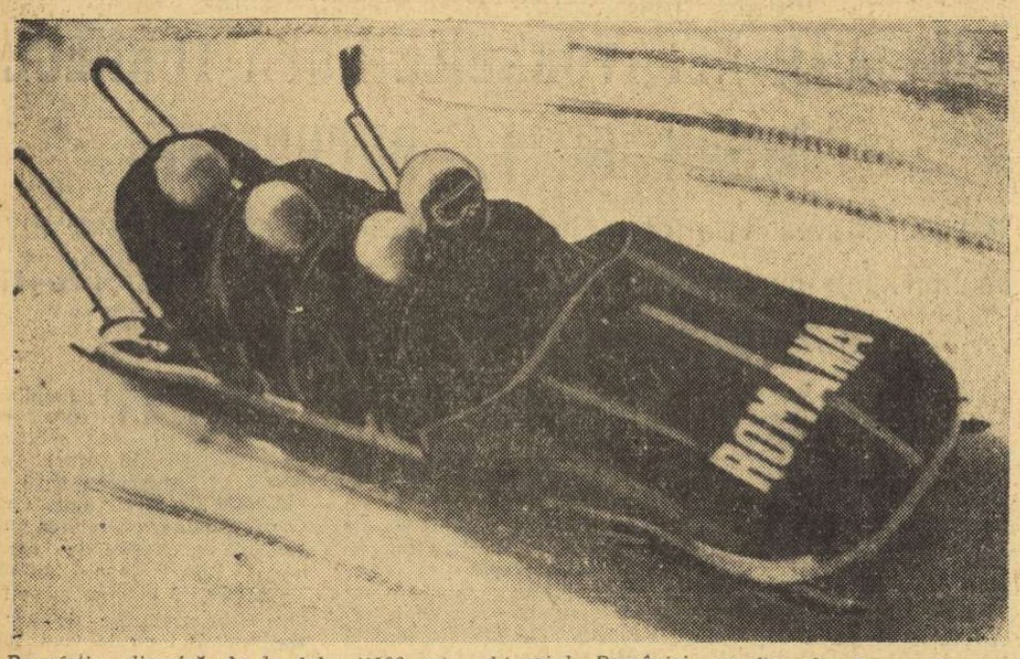

Pe pîrtia olimpică de la Igls (1506 m), echipajul României, condus de Ion Panțuru, „zboară" spre victorie.

Telefoto : A.P.-AGERPRES

(Urmare din pag. 1)

stabilit timpi valoroși ; de asemenea la cronometrajul intermediar la 1 000 m, avantajul fiind păstrat de pilot pînă în sosire. Stînd de vorbă cu membrii echipajului, la două minute după sosire, aceștia ne-au mărturisit că pilotul n-a coborît pe urmele clasice, lăsate de predecesori pe gheață, ci folosind viteza și taluzurile s-a înscris mai devreme în viraje pe „scurtături" cum caracterizau plastic băieții.

Să nu credeți că adversarii au înclinat ușor și repede steagul. Ar fi o mare greșeală. Zimmerer, de pildă, a coborît în manșa a treia cu 1 : 04,77, iar în cea de a 4-a cu 1:04,44, timp care pînă la coborîrea românilor constituia recordul manșei și cel absolut al concursului. Floth, care conducea după primele două manșe, și chiar în cea de a treia, a înregistrat un timp foarte bun, a trebuit să se mulțumească cu locul 3, recunoscînd — sportiv — o superioritate pentru care n-a găsit antidotul.

Victoria românilor atît de strălucită reprezintă o recomandare deosebită pentru campionatele mondiale de 2 și 4 persoane, care încep săptămîna viitoare la Cervinia (Italia). Lupta va fi și mai grea, angajînd deopotrivă dorința de revanșă a vestgermanilor și mîndria de gazde a echipajelor italiene. Reprezentanții noștri sînt optimiști și vă asigură pe aceasta că nu vor precupeți nici un efort spre a se comporta la același nivel și la campionatele mondiale. **Deocamdată, prima victorie europeană a anului în campionatul de bob pe 1971 echipajul român o închină marii sărbători a Semicentenarului partidului.**

Rezultate tehnice :

1. **ROMÂNIA** (Panțuru, Zangor, Pascu, Focșeneanu) 4:19,07, 2. **R.F. a Germaniei I** (Zimmerer, Steinbauer, Geiszeiter, Utzscheider) 4:19,39, 3. **R.F. a Germaniei II** (Floth, Ertl, Tholke, Bader) 4:20,26, 4. **Elveția II** (Miller, Leutenegger, Hildebrand și Camischel) 4:21,00, 5. **Franța I** (Parissot, Morda, Bonsang și Mourasel) 4:21,39, 6. **Austria II** (Turnbichler, Wilhelm, Moser și Sperling) 4:22,6, 7. **Suedia I** (Ericsson, Johansson, Johansson, Messner) 4:22,77, 8. **Austria I** (Gruber, Gratl, Cwala și Oberhauser) 4:32,15.

Echipa României se deplasează astăzi la Cervinia unde va locui la hotel Edelweis. De luni, ea va începe antrenamentele pentru campionatele mondiale.

5 MINUTE DUPĂ CURSĂ

ION PANȚURU : „Sînt fericit. A fost mai greu ca oricînd, dar am luptat cu toții și am învățat să învingem".

PROF. HARITON PAȘOVSCHI, antrenorul echipei : „Victorie mare, cu atît mai valoroasă cu cît ea este obținută în fața unorași ca Floth și Zimmerer. Victoria de aici ne deschide mari perspective pentru Cervinia și Sapporo, unde pîrtiile rapide și tehnice convin echipajului nostru puternic, experimentat și omogen".

DUMITRU FOCȘENEANU: „Deși mi se spune frînar, nu m-am atins de frînă. Panțuru a căutat „scurtături" pe viraje, iar noi l-am asigurat din start și pe curbe. Am fost de două ori vicecampioni, a treia oară trebuia să avem titlul".

ION ZANGOR : „Nici o balotare, nici o ezitare. Urme de desenator tehnic lăsate pe pereții de gheață".

DUMITRU PASCU : „Mai sigur și mai decis ca în orice antrenament. Panțuru are „mînă" și e în mare formă. Dar și el a simțit că se poate bizui pe noi".

PROF. PETRE FOCȘENEANU, secretar general al F.R.S.B. : *„Succes splendid realizat cu autoritate în fața unor adversari de mare prestigiu. Vom încerca și în continuare aceeași comportare, deși lupta de la mondiale se anunță deosebit de înverșunată".*

sportul în lume

BIATLONIȘTII ROMÂNI PE LOCUL 3 ÎN „CUPA PRIETENIEI"

LENINGRAD, 16 (prin telefon). — După ceața și gerul de vineri, temperatura a scăzut și simbătă o ninsoare umedă (mai mult lapovită) a acoperit pîrtiile de la Kavgolovo, pe care s-a disputat ultima probă a concursului internațional de biatlon, „Cupa Prieteniei".

Această zăpadă proaspătă și umedă a pus probleme deosebit de delicate antrenorilor și sportivilor, în privința ceruitului schiurilor. Pînă la urmă ei le-au rezolvat și cursa de ștafetă 4 x 7,5 km s-a desfășurat în condiții bune. Încă din primul schimb gazdele, pentru care a luat startul Tihonov, campionul mondial de anul trecut, se instalează la conducere și de la un schimb la altul mărește distanța, ajutați și de faptul că la tragere doar schimbul 3 (Uşakov) ratează o țintă și face un tur de penalizare. Pentru locul doi s-a dat o luptă strînsă între echipa R.D. Germane (medalie de bronz la campionatele mondiale din 1970) și echipa României. Deși a tras în ansamblu mai bine (Fontana și Vilmoș nu au făcut nici un tur de penalizare, Teposu 2 ture și Carabela 1 tur) echipa noastră nu a putut întrece redutabilul adversar (6 ture penalizare în total). A terminat însă cursa foarte aproape și a ocupat locul trei, învingînd la rîndul ei ștafetele Cehoslovaciei. Poloniei și Finlandei, clasate în ordinea de mai sus (echipa Norvegiei a abandonat).

În urma acestui rezultat clasamentul general pentru „Cupa Prieteniei" se prezintă astfel : 1. U.R.S.S. 40 p, 2. R.D. Germană 19 p, 3. România 17 p, 4. Cehoslovacia 6 p, 5. Polonia 4 p, 6. Bulgaria 1 p.

O comportare bună a echipei noastre care marchează anul acesta un progres pe care sperăm să-l vedem și mai accentuat în viitoarele întreceri internaționale.

Pe calea aerului, biatloniștii noștri vor sosi mîine (n.r. azi) în București, urmînd ca la sfîrșitul săptămînii o parte din ei să plece la Zakopane, unde va avea loc concursul armatelor prietene.

BELTOISE VA APARE LUNI ÎN FAȚA JUDECĂTORULUI DE INSTRUCȚIE

Automobilistul francez Jean Pierre Beltoise, autorul involuntar al accidentului care a costat viața italianului Ignacio Giunti, va fi tradus în fața unui tribunal argentinian pentru omucidere, dar învinuirea exactă nu va fi stabilită decît după completarea dosarului și a anchetei deschisă de Comisia internațională de automobilism. Beltoise se află în libertate și el se va prezenta luni în fața judecătorului de instrucție.

În ciuda faptului că ancheta este în curs de desfășurare, iar membrii comisiei păstrează suficiente rezerve asupra culpabilității lui Beltoise, Automobil Club argentinian a hotărît să-l scoată pe pilotul francez de pe lista concurenților înscriși la „Marele premiu al Argentinei", programat pentru 24 ianuarie. Pe de altă parte, fostul campion mondial Juan Manuel Fangio a declarat că acuzațiile împotriva lui Beltoise nu sînt justificate. **„Un pilot nu este un robot sau un ordinator, capabil să calculeze la mijme de secundă manevra ce o va executa în vacarmul infernal al cursei"** — a spus Fangio.

WISLA KRAKOWIA ȘI TTT DAUGAVA RIGA ÎNVINGĂTOARE ÎN C.C.E. LA BASCHET

În primul meci al grupelor semifinale din cadrul Cupei campionilor europeni la baschet feminin, *Wisla Krakovia* a întrecut pe teren propriu pe campioana Bulgariei, *Akademik Sofia*, cu scorul de 70—59 (39—31). Partida a fost viu disputată, baschetbalistele poloneze datorîndu-și succesul avantajului acumulat în prima repriză. Au înscris : Oglozinska 19, Rogowska 16, Grabowska 14, Likszo 9, Wojtal 6, Soja 5, Szaflik 1 de la învingătoare, respectiv, Tucova 16, Simova 12, Borisova 10, Dudeva 6, Panova 5, Jankova 4, Dimitrova 4, Karaivanova 2 de la învinse.

★

La Clermont Ferrand, formația locală *Université Club* a primit replica echipei *TTT Daugava Riga*, de 10 ori cîștigătoare a trofeului. Baschetbalistele sovietice au cîștigat cu 64—52 (37—25). Cea mai bună jucătoare de pe teren a fost *Semionova (2,07 m)*, care a marcat 31 de puncte. Returul ambelor întîlniri va avea loc la 21 ianuarie.

Republica sud-africană și Rhodezia nu vor juca în „Cupa Davis"

Comentînd tragerea la sorți a competiției de tenis „Cupa Davis" — ediția 1971 — corespondentul „Agenției France Presse" subliniază că în grupa B meciul vedetă va fi cel dintre echipele Iugoslaviei și Angliei. În ceea ce privește echipa României se arată că aceasta (cap de serie nr. 5) eliminată prematur anul trecut, va căuta în actuala ediție să se revanșeze, avînd în primul tur un adversar mai comod — formația Olandei. Cîștigătoarea va întîlni în turul II pe învingătoarea din meciul Norvegia — Israel. Pentru a doua oară consecutiv, echipa Republicii sud-africane a fost exclusă din competiție din cauza politicii de apartheid practicată în această țară. Pentru același motiv nu a fost admisă în competiție nici echipa Rhodeziei.

Al doilea C. M. de fotbal feminin în Mexic

Al doilea campionat mondial feminin de fotbal se va disputa la Ciudad de Mexico și Guadalajara — a anunțat Jaime de Haro, secretar al Comitetului de organizare a competiției. Turneul final va avea loc în luna august și va reuni selecționatele a opt țări. La eliminatorii, care vor începe în luna februarie, vor participa 13 echipe din Europa și America de Sud. Danemarca, deținătoarea titlului, și Mexicul, țara organizatoare, se califică din oficiu.

★

Continuîndu-și turneul pe care îl întreprinde în Uruguay, echipa cehoslovacă de fotbal Inter Bratislava a întîlnit la Montevideo cunoscuta formație Penarol. Gazdele au obținut victoria cu scorul de 3—1 (0—1) prin golurile marcate de Castronovo (min. 65 și 68) și Losada (min. 51). Punctul oaspeților a fost înscris de Szikora în minutul 23.

★

Într-un meci internațional amical de fotbal disputat la Bogota echipa Partizan Belgrad a întrecut cu scorul de 2—1 (1—0) formația locală „Millonarios".

RECORDURI MONDIALE PE PISTA DE LA DAVOS

Performanțe excelente au marcat prima zi a concursului internațional de patinaj viteză de la Davos. Astfel, în proba feminină de 1 500 m, cunoscuta campioană olandeză Stien Kaiser a stabilit un nou record mondial cu timpul de 2:15,89. Cu un nou record mondial s-a încheiat și cursa de 3 000 m masculin, în care olandezul Ard Schenk a fost cronometrat în 4:12,6. În proba masculină de 1 000 m, norvegianul Ivar Eriksen a egalat recordul lumii cu performanța de 1:19,2.

TRESCH CÎȘTIGĂ COBORÎREA DE LA ST. MORITZ

Ieri a avut loc la St. Moritz proba de coborîre (contînd pentru Cupa Mondială) din cadrul „Trofeului Lauberdorn". Pe primele 3 locuri s-au clasat schiorii elvețieni Walter Tresch *1:55,12*, B. Russi *1:55,20* și *A. Sprecher 1:55,61.*

Turneul feminin de baschet

(Urmare din pag. 1)

pentru Sănătatea, respectiv Racoviță 25, Suliman 10, Ivanovici 12, Tal 2, Nicola 7, Vasilescu 14, Chiraleu 12. Au condus bine Gh. Ionescu (Oradea) și P. Pasăre (București).

POLITEHNICA BUCUREȘTI — VOINȚA BUCUREȘTI 77—73 (40—27). Campioanele au condus din min. 11 (pînă atunci scorul se menținuse echilibrat) și se părea că vor obține o victorie categorică. Baschetbalistele de la Voința au făcut, însă, o partidă excelentă și, printr-o apărare promptă, realizînd multe intercepții și un atac mobil, în viteză și eficace, au ținut pasul cu adversarele lor, pierzînd la o diferență onorabilă. În urma unei comportări lăudabile, demonstrînd (așa cum a făcut și Sănătatea) că puterea de luptă și buna pregătire pot suplini handicapul valorilor individuale. Au înscris : T. Rădulescu 17, Fierlinger 17, Spînu 4, Varga 6, Ionaș 17, Spiridon 12 (a mai jucat foarte bine, Bujduveanu) pentru Voința, respectiv Diaconescu 8, Gugiu 17, Szabados 18, Demetrescu 2, Taflan 16, Ciocan 16. Au arbitrat competent V. Stinghe (București) și G. Berekmeri (Tg. Mureș).

RAPID — A.S.A. CLUJ 80—53 (53—26). Dorind să-și menajeze jucătoarele pentru meciul decisiv pe care-l susține duminică împotriva echipei Crișul, antrenorul clujencelor a început partida cu rezervele, ceea ce a facilitat misiunea rapidistelor. Acestea au obținut o victorie clară, deși în repriza secundă, cînd au introdus și ele rezervele în teren, randamentul echipei a scăzut vizibil. Au condus bine o întrecere fără probleme C. Negulescu (București) și Al. Ivan (Timișoara).

MUREȘUL TG. MUREȘ — CONSTRUCTORUL BUCUREȘTI 51—37 (26—19). Bucureștencele au evoluat din nou slab : multe pase greșite și ratări, iar în apărare au făcut figurație (mureșencele au beneficiat de o singură aruncare liberă și aceea ca urmare a unei greșeli tehnice dictată împotriva antrenorului echipei Constructorul). Mureșul a jucat cu multă atenție și, cu excepția unei scurte perioade (la începutul reprizei secunde), a dominat, obținînd un succes clar și meritat.

I.E.F.S. — VOINȚA BRAȘOV 89—64 (35—23). O nouă victorie facilă a studentelor. Brașovencele le-au opus doar pe alocuri rezistență, în schimb au comis multe faulturi. Remarcabilă comportarea baschetbalistelor Popov, Deak și Petric, de la I.E.F.S., Nedelea și Simon de la Voința. Au condus bine Gh. Ionescu (Oradea) și St. Grecu (Tg. Secuiesc).

SĂNĂTATEA SATU MARE — CRIȘUL ORADEA 73—71 (31—38, 69—69)

Clasament : 1. **Politehnica 22 p, 2—3. Rapid și I.E.F.S. 20 p, 4—5. Sănătatea și Voința Brașov 16 p, 6—8. Constructorul, Crișul și Mureșul 15 p, 9—10. A.S.A. și Voința București 13 p.**

Programul de azi : de la ora 10 : **Mureșul — Rapid (47—64), A.S.A. — Crișul (45—47)** ; de la ora 16 : **Voința Buc. — Constructorul (46—51), Sănătatea — Voința Bv. (78—65), I.E.F.S. — Politehnica (46—61).**

Elena Rubțova conduce la Celiabinsk

În turneul internațional feminin de șah de la Celiabinsk s-au disputat partidele întrerupte din rundele anterioare. Șahista româncă Margareta Juncu a pierdut partida cu maestra sovietică Olga Ignatieva. Lidera clasamentului Elena Rubțova a remizat cu Eretova, rezultat consemnat și în partida Radzikowska — Vinokurova.

Înaintea ultimei runde, în clasament continuă să conducă Elena Rubțova cu 9 p, urmată de Klara Skeghina — 8½ p, Olga Ignatieva, Rimma Bilunova cu cîte 8 p etc.

★

În runda a 4-a a Festivalului șahist din Olanda (grupa maeștrilor), Victor Ciocîltea a remizat cu polonezul Witkowski.

În clasament conduc Timman (Olanda), Forintos (Ungaria), Hecht (R. F. a Germaniei), Adorjan (Ungaria) și Minici (Iugoslavia) — toți cu cîte 3 p.

ECHIPA DE RUGBY A CLUBULUI DINAMO SUSȚINE AZI PRIMUL MECI ÎN FRANȚA

Echipa de rugby a clubului Dinamo, aflată în turneu, susține astăzi primul ei meci în Franța. Adversarul formației noastre campioane, este cunoscutul team din Moleon (Pirinei) care ne-a vizitat în vară. Echipa franceză se află pe locul 3 în clasamentul grupei D, dovedind în ultimul timp o formă foarte bună. Dinamoviștii au sosit vineri la Moleon.

Știri • ultimele știri • ultimele știri • ultimele

CETVERUHIN PENTRU A 5-A OARĂ CAMPION AL U.R.S.S.

Serghei Cetveruhin a cucerit pentru a 5-a oară titlul de campion al U.R.S.S. la patinaj artistic, acumulînd 2 111,1 p. Pe locul doi, cu 2 071,9 p, s-a clasat Serghei Volkov, iar pe locul trei Iuri Obicinikov 2 014 p. O revelație a campionatului a fost tînărul Vladimir Kovalev (17 ani) clasat pe locul 4 cu 2 020,1 p.

H. C. JESENICE — CAMPIOANĂ A IUGOSLAVIEI LA HOCHEI

Învingînd pe Olimpia Ljubljana cu 9—2 în derbyul campionatului iugoslav de hochei, formația H.C. Jesenice a cucerit titlul național pe anul 1971.

PHIL DENT ÎNVINGE PE METREVELI LA SYDNEY

Într-una din semifinalele probei de simplu bărbați ale turneului internațional de tenis de la Sydney, australianul Phil Dent l-a învins cu 3—6, 7—6, 6—3, 6—4 pe principalul favorit al competiției, jucătorul sovietic Aleksandr Metreveli. În turneul feminin, Olga Morozova (U.R.S.S.) a eliminat-o cu 6—3, 6—4 pe K. Sawamatsu (Japonia).

VILLEPREUX (10 PUNCTE), EROUL MECIULUI FRANȚA — SCOȚIA 13—8

Ieri după-amiază s-au desfășurat primele meciuri din cadrul noii ediții a „Turneului celor 5 națiuni" la rugby. La Paris, pe stadionul Colombes, naționala Franței a întrecut pe cea a Scoției cu 13—8 (3—3), după o partidă în care gazdele nu au strălucit. Victoria reprezentanților cocoșului galic se datorește în cea mai mare măsură jocului excepțional al lui Villepreux, care a reușit o încercare, două transformări și o lovitură de picior căzută, autorul celorlalte trei puncte fiind Sillieres. Scoțienii au făcut o partidă curajoasă, dar nu au putut realiza decît o încercare (Steele), transformată de P. Brown și o lovitură de picior căzută (Smith).

La Cardiff, selecționata Țării Galilor a făcut o primă repriză excepțională în fața Angliei, obținînd victoria cu scorul categoric de 22—6 (16—3).

ÎN VIZITĂ LA VIITOARELE GAZDE ALE JOCURILOR DIN 1972

8. München 13. Soarstrasse 7. Sediul Comitetului de organizare a J.O. — 1972. De aici a început vizita în orașul gazdă a viitoarei Olimpiade de vară, mai întîi printr-o punere „teoretică" în temă făcută de dl. **Herbert Roth**, din biroul de presă al J.O., care apoi m-a condus și mi-a dat cu o deosebită amabilitate explicații amănunțite la fața locului, pe teren.

Siluetă fină și elegantă, ac de beton care încearcă să străpungă bolta cerului. Turnul de televiziune avertizează de departe călătorul CĂ ACOLO SE AFLĂ CAPITALA LANDULUI BAVARIEI ȘI CĂ ACOLO PULSEAZĂ „INIMA" VIITOARELOR JOCURI OLIMPICE.

Fondat cu peste 800 de ani în urmă, orașul München, cu o populație de peste 1,3 milioane, a obținut la 26 aprilie 1966, în urma hotăririi adoptate la cea de a 64-a sesiune a Comitetului Internațional Olimpic (au mai concurat orașele : Detroit — S.U.A., Montreal — Canada și Madrid — Spania) dreptul de a organiza cea de a XX-a ediție a J.O. de vară.

★

Simbol al unei epoci în care radioul și televiziunea fac să dispară distanțele, unind continentele, Turnul de televiziune, înalt de 290 de metri și numit tot mai frecvent Turnul Olimpic străjuiește șantierul olimpic, care se întinde pe întreaga suprafață de 2 800 000 m² a terenului Oberwiesenfeld. Acest teren, situat la marginea de nord a orașului și la 3,8 km de centru, a fost de-a lungul secolelor trecute cîmpul de instrucție al armatei bavareze, unul din primele aeroporturi și apoi locul de depozitare a 18 850 000 m³ de moloz provenit din distrugerile provocate de bombardamentele din cel de al II-lea război mondial. Din acest moloz s-a amenajat o colină înaltă de 55 m și lungă de 780 m, care oferă muncheneziior și turiștilor posibilitatea de a face schi, de a lansa planoare, de a se plimba și de a privi de o parte panorama orașului, iar de cealaltă parte aceea a șantierului olimpic.

Dintre numeroasele proiecte prezentate la concurs de către cele 104 echipe de arhitecți (cifră record), juriul format din 19 membri a ales și a acordat la 13 octombrie 1967 premiul întîi proiectului profesorului Günther Behnisch și Partenerii care a reușit să transforme acest arid și vast teren într-un „peisaj olimpic" și să redea, la o scară miniaturală, caracteristicile regiunii prealpine, realizînd un model de armonie între natură și arhitectură.

Pe terenul Oberwiesenfeld se vor găsi un stadion olimpic, o hală de sporturi, un stadion nautic, un velodrom, o sală pentru box, o sală pentru volei, terenuri de hochei pe iarbă, stadionul de călărie, terenuri de antrenament și de încălzire, satul olimpic pentru femei, satul olimpic pentru bărbați, turnul de televiziune, centrul de radiodifuziune și televiziune, orașul presei, societatea de construcții olimpice, un teatru în aer liber, un lac artificial cu o suprafață de 86 000 m², o colină artificială, stația de metro, stația de cale ferată subterană, locuri de parcare pentru 10 000 de turisme și un întreg sistem de căi de comunicație și numeroase spații verzi.

Itinerar OLIMPIC

★

Stadionul olimpic cu o capacitate de 80 000 de locuri, dintre care 32 000 în picioare, va găzdui ceremoniile de deschidere și închidere, întrecerile de atletism, finala de fotbal și proba de călărie pe echipe — Marele premiu al națiunilor. Construcția este destul de avansată, lucrările mari fiind terminate în proporție de 75%. Terenul va fi acoperit cu iarbă, folosindu-se un amestec de 4 sorturi de semințe. O rețea de tuburi din oțel și din plastic, lungă de 18 950 m, prin care va circula apă caldă, formează sistemul de încălzire care va proteja covorul de iarbă în timpul iernii, topind zăpada și împiedicînd formarea gheții. În cazul unei veri prea călduroase o instalație subterană automată va asigura umiditatea necesară ierbii.

O plasă metalică cu ochiuri de 75x75 cm, suspendată cu ajutorul unui sistem de cabluri de oțel și stîlpi de susținere din exterior, înalți de 80 de metri, va acoperi tribuna principală a stadionului olimpic, hala sporturilor, stadionul de natație și cîteva căi de acces. Acest imens și elegant cort aerian va fi confecționat dintr-un material plastic special, translucid, (pentru a nu împiedica transmisiile de televiziune) și se va întinde pe o suprafață de 75 000 m². Minuțioase calcule și multiple experiențe științifice stau la baza acestei îndrăznețe opere arhitecturale unică în lume, proiectată de prof. Behnisch și Partenerii. Realizarea practică se face de către constructorii și specialiștii birourilor profesorilor Frei Otto și Leonard & Andrö, ca și de tehnicienii unei societăți specializate în construcții de oțel.

Hala sporturilor, cu o suprafață interioară pentru terenuri 45x90 metri și o capacitate de peste 11 000 de locuri, dintre care 7 000 pe bănci, va asigura condiții optime de desfășurare a concursurilor de gimnastică, precum și a finalei de handbal. După J.O., aici vor putea fi organizate sale de box, la care să asiste 14 000 de spectatori.

Dar, această sală cu numeroasele ei anexe și instalații ultramoderne va permite o folosință multiplă pentru : cursele cicliste de 6 zile, concursuri de călărie, atletism, turnee de lupte, volei, baschet și tenis, spectacole de teatru, de varietăți și de circ, congrese, expoziții, concerte, emisiuni de televiziune în culori și filmări.

Stadionul nautic (8 000 de locuri), a cărui construcție a început în vara anului 1969, este un complex sportiv specializat, format din 5 bazine, dintre care două principale : unul de 50x21,5 m și 2,5 m adîncime, pentru probele de înot, iar celălalt de 21,5x20 m și 5 m adîncime, pentru sărituri. O treime din suprafața fundului bazinului de înot, va putea fi înălțat cu ajutorul unor instalații speciale, adîncimea apei reducîndu-se la numai 90 cm.

Instalații asemănătoare vor permite reducerea adîncimii apei în bazinul de antrenament (50x12,5 m) pe 1/3 din suprafața sa. În bazinul de învățare (16,75x8 m) adîncimea se va putea reduce la numai 35 cm, permițînd astfel copiilor mici să facă băi fără pericol de accidente. Aceste două bazine și încă unul pentru încălzire, precum și numeroase anexe, se găsesc plasate sub tribune. Din cauza instalațiilor tehnice foarte complicate care necesită amenajări interioare de mare anvergură, acest stadion va fi dat în folosință abia în luna mai 1972.

Construcțiile velodromului se găsesc în faza de început și vor fi terminate în primăvara anului 1972. Pista va avea o lungime de 285,714 m, o lățime de 7,5 m, înclinarea turnantelor (virajelor) de 48 grade și 30' și va fi construită dintr-un lemn special „douzzie afzolia" foarte dur și rezistent la variațiile atmosferice ca și pista velodromului din Mexico și Roma.

Patinoarul artificial, construit în anul 1968, reamenajat, va găzdui întrecerile de box în prezența a 7 000 de spectatori.

★

Părăsim zona acestor principale baze sportive și ne îndreptăm în cealaltă jumătate a terenului olimpic unde se găsesc : sala de volei, centrul de radio și televiziune, satele olimpice, cele 6 terenuri de hochei pe iarbă, terenurile de antrenamente pentru alte sporturi, pavilionul administrativ, stațiile de metro și de cale ferată, precum și orașul presei, așezat ceva mai izolat și puțin mai departe.

Sala de volei, plasată aproape în centrul acestei zone, are o capacitate de 3 700 de locuri.

★

„Totul pentru presă" este un deziderat care, la München, încă de pe acum, este realizat în practică la superlativ. 13 blocuri, dintre care 5 sînt deja terminate constituie „orașul presei". Cei 4 000 de ziariști, crainici de radio și televiziune așteptați să sosească la Olimpiadă vor găsi condiții ideale de repaus și de lucru. Fiecare dintre ei va avea la dispoziție cîte o cameră cu tot confortul necesar.

„Drumul presei" va lega direct acest orășel de centrul de radio și televiziune, de restaurantul presei și de stadionul olimpic. Pe acest drum vor putea circula cu legitimații speciale numai reprezentanții presei.

Dintre cei 4 000 de ziariști acreditați, aproape 1 200 vor fi reprezentanții diferitelor societăți de radio și televiziune. În clădirea cu acoperișul „ruginit" — centrul de radio și televiziune (8 500 m²) colaboratorii a circa 70 de stații de televiziune și 110 stații de radio străine vor găsi aproape 800 de cabine, 70 de studiouri de radiodifuziune, 8 studiouri de televiziune în culori și instalații de developat filme cu o capacitate minimă de 1 000 m pe oră.

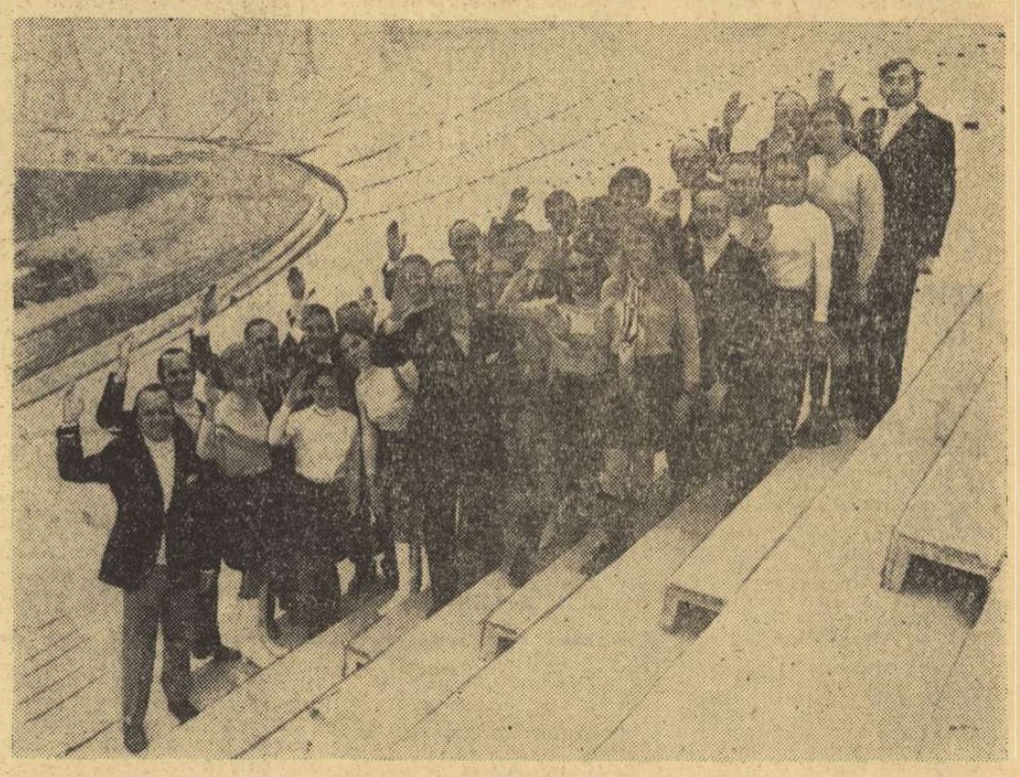

Membrii biroului de presă din cadrul Comitetului de organizare a J.O. de la München adresează urări de sănătate și succes pentru anul 1971 tuturor sportivilor din lume.

De partea cealaltă a lacului, spre oraș, în apropierea clădirilor societății de construcții „Olimpia Bengeselschaft" și la vest de coline, se va construi stadionul hipic. 3 000 de spectatori vor putea urmări desfășurarea probelor individuale de călărie, a probei de obstacole din cadrul concursului complet de călărie și proba de călărie din cadrul pentatlonului modern. Celelalte probe se vor desfășura pe baze situate în afara terenului Oberwisenfeld.

În parcul castelului Nymphenbourg, clădit în 1663, vor avea loc probele de dresaj ce vor putea fi urmărite dintr-o tribună special construită de către 8 000 de spectatori.

În marele și frumosul parc „Jardin Englais", pe o peluză de 230 m lungime și 130 m lărgime, în prezența a 1 100 de spectatori se vor desfășura probele de tir cu arcul.

În luna iulie a.c. au început construcțiile noului poligon de tir pe un teren cu o suprafață de 130 000 m², situat aproape de Hochbrück, la nord de terenul olimpic. Poligonul va dispune de 113 standuri de tragere pentru probele de pușcă, pistolet, talere aruncate din șanț și din turn.

La 4 septembrie 1969, la Feldmoching, aproape de poligonul de tir au început lucrările de excavare a unui bazin lung de 2 230 m, larg de 140 m și de o adîncime medie de 3,5 m în care se vor desfășura întrecerile de canotaj și de caiac-canoe. Construcția se execută după proiectul arhitectului Mihail Eberl. 25 000 de spectatori își vor putea găsi locuri de-a lungul bazinului pentru a urmări echipajele în lupta pentru cucerirea medaliilor puse în joc.

La Theresieuwiesse, pe terenurile Expoziției a fost prevăzut centrul olimpic secundar. Halele Expoziției, deja construite, vor fi transformate înainte de Jocuri de o manieră care să permită pe 16 planșe și în prezența a cca. 3 000 de spectatori, desfășurarea probelor de scrimă.

Întrecerile de haltere se vor organiza într-o altă sală a Expoziției cu o capacitate de 2 500 de locuri.

Se vor mai construi încă două săli, una cu o capacitate de 5 000 de locuri, în care se vor ține concursurile de lupte și judo și alta pentru baschet, care va avea 5 600 de locuri.

În afara competițiilor olimpice, o mare varietate de manifestări culturale sînt prevăzute pentru vizitatori, pentru a satisface fiecare gust, fiecare vîrstă, fiecare interes.

22 teatre, 26 muzee, trei orchestre, 73 cinematografe, 445 școli primare, 17 licee, o universitate, o universitate populară, 5,3 milioane de cărți în biblioteci etc., fac ca orașul să trăiască o efervescentă viață culturală și artistică.

★

De la fereastra restaurantului turnant al Turnului olimpic, de la aproape 200 m înălțime priveam Alpii care se profilau la orizont, frumoasa panoramă a orașului, imensitatea terenului olimpic, furnicarul de oameni și de mașini... Nu e chiar atît de departe ceasul cînd trompeții vor vesti începutul „marilor întreceri" pentru cucerirea celor 365 medalii de aur, 365 medalii de argint, 382 de bronz...

prof. Ion MUREȘANU

Redacția și administrația : str. Vasile Conta nr. 16 : telefoane : centrală 11.10.05, secția corespondenți 11.51.09, interurban 72 și 286 ; telex : sportrom buc. 180. Tiparul „I. P. Informația", București 40368

PROLETARI DIN TOATE ȚĂRILE, UNIȚI-VĂ!

sportul

ZIAR AL CONSILIULUI NAȚIONAL PENTRU EDUCAȚIE FIZICĂ ȘI SPORT

ANUL XXVI — Nr. 1144 (6578) | 4 PAGINI 30 BANI | Duminică 17 ianuarie 1971

VICTORIE! ECHIPAJUL ROMÂNIEI — CAMPION EUROPEAN LA BOB (4 persoane)

ION PANȚURU

ION ZANGOR

DUMITRU PASCU

DUMITRU FOCȘENEANU

INNSBRUCK, 16 (prin telefon, de la trimisul nostru special).

Continuînd seria unor comportări excepționale, surprinzătoare chiar și pentru specialiștii bobului, echipajul României, compus din ION PANȚURU, ION ZANGOR, DUMITRU PASCU și DUMITRU FOCȘENEANU, a cucerit titlul de campion european la bob (4 persoane) pe anul 1971, într-o manieră categorică, autoritară. **Superlativele pe care le cuprind însemnările noastre la 5 minute după cursă nu sînt determinate numai de obținerea acestui invidiat titlu, CÎT MAI ALES DE MANIERA STRĂLUCITĂ ÎN CARE CEI 4 AU REUȘIT SĂ SURMONTEZE DIFICULTĂȚILE CELEI MAI RAPIDE PÎRTII DIN EUROPA și coaliția sportivă a marilor campioni mondiali și europeni,** care sînt vest-germanii **Horst Floth** și **Wolfgang Zimmerer.** Opoziția acestora, extraordinar de dîrză și bine susținută tehnic de o mare îndemînare, desăvîrșită prin numeroase coborîri de antrenament, nu a fost totuși capabilă să reziste deosebitului talent și ambiției echipei române. Aceasta a stabilit cel mai bun timp atît în manșa a treia (1:04,55), pornind cu ultimul număr de start, cît și în manșa a 4-a, în care au realizat 1:04,38, ceea ce constituie **RECORDUL ABSOLUT AL CAMPIONATULUI. Panțuru și echipajul său au mers din etapă în etapă mai bine, apogeul constituindu-l a patra coborîre, care prin recordul stabilit a răpit orice șansă celor doi mari campioni vest-germani** considerați (în afara lui Eugenio Monti) drept cei mai valoroși piloți ai ultimelor decenii.

Victoria lui Panțuru nu este totuși o surpriză dacă ne gîndim că pînă la medalia obținută azi (n.r. ieri) el însumează 9 medalii la campionatele europene și mondiale, printre care în 1967 tot un titlu european pe această pîrtie de la Igls. Pentru ceilalți coechipieri **Zangor, Pascu** și **Focșeneanu,** victoria din acest an înseamnă primul titlu de campioni ai Europei.

Desigur, la bob, principalul aport în obținerea unui succes îl aduce pilotul, ceea ce și în cazul nostru e adevărat, dar mai mult decît altă dată — sau comparînd și cu alte echipaje, — victoria românilor este colectivă. Ei au fost mai buni în toate punctele traseului. La plecare au

Mihai BÎRA

(Continuare în pag. a 4-a)

LA VATRA DORNEI

AU ÎNCEPUT ÎNTRECERILE DE SCHI DOTATE CU „CUPA SEMICENTENARULUI"

VATRA DORNEI, 16 (prin telefon, de la trimisul nostru). — Dacă la Predeal, Sinaia sau Poiana Brașov zăpada este insuficientă, la Vatra Dornei stratul de nea este favorabil schiului. Astfel că hotărîrea biroului F.R.S.B. de a organiza aici, la Vatra Dornei, în aceste zile „Cupa semicentenarului", este cît se poate de binevenită. Dar, cu toate că forul de specialitate a indicat ca toate secțiile cu schi-fond să-și trimită reprezentanții la competiție, la startul întrecerilor au răspuns prezent, în afara localnicilor, doar schiorii fondiști de la Șc. sp. Brașovia (antrenor prof. Gh. Pistea) și Șc. sp. Rîșnov (antrenor prof. C. Neagu). Dacă pentru sportivii de la A.S.A. Brașov există circumstanțe atenuante (pleacă la 21 ianuarie la Spartachiada de iarnă a Armatelor prietene de la Zakopane), nu același lucru se poate spune despre fondiștii de la Dinamo, Tractorul și Steagul roșu (toate din Brașov) și C.S. Sinaia.

Concomitent cu „Cupa semicentenarului" — la fond — s-a disputat și concursul de selecție pentru „Cupa Unirii" — la probe alpine. Ambele întreceri s-au bucurat de o atenție deosebită din partea forurilor sportive locale, care au asigurat competițiilor un cadru sărbătoresc. Iată rezultatele primei zile:

FOND. **Juniori (5 km):** 1. N. Gîrniță (Șc. sp. Brașovia), 2. F. Foriko (Șc. sp. Brașovia), 3. S. Tamaș (Șc. sp. Brașovia). **Junioare (3 km):** 1. E. Tișcă (Șc. sp. Brașovia), 2. E. Papuc (Constructorul Cîmpulung), 3. M. Cocan (Șc. sp. Brașovia). **Seniori (10 km):** 1. Gh. Macovei (Constructorul C-lung), 2. Gh. Catrici (Constructorul C-lung), 3. N. Andrei (Constructorul C-lung). **Senioare (5 km):** 1. I. Pisică (Bradul V. Dornei), 2. E. Lehaci (Constructorul C-lung), 3. F. Rusu (Constructorul C-lung).

SLALOM. **Juniori:** 1. M. Miron (Șc. sp. V. Dornei), 2. N. Guga (Șc. sp. V. Dornei), 3. D. Kuharec (Șc. sp. V. Dornei). **Seniori:** 1. L. Pall (Bradul V. Dornei), 2. R. Pall (Bradul V. Dornei), 3. M. Miron (Știința G. Humorului).

P. IOVAN

În pagina a 3-a, astăzi:

Numărul 8

MARIA

ALEXANDRU

- Șefă necontestată de generație
- Talent precoce plus volum uriaș de muncă
- Longevitate puțin obișnuită în performanță

PE AGENDA ACTUALITĂȚII FOTBALISTICE

ÎNTR-O ZI DE ANTRENAMENT, LA POLITEHNICA IAȘI

La ora 14, jucătorii — în mare majoritate — erau adunați în vestiare. La 14.20 sosea cu un taxi Cuperman. La ora 14.30, convorbirea tehnică din cabină începea cu lotul complet. Antrenorul Mărdărescu rămîne credincios propriilor sale convingeri: el apelează mai mult la conștiința jucătorilor decît la mijloacele de constrîngere. Fotbaliștii ieșeni care, în timpul vacanței s-au îngrijit singuri de propria lor condiție fizică, patinînd sau făcînd schi, au găsit la reîntoarcerea în club aceleași detașări față de metodele anterioare de pregătire centralizată. În acest fel, antrenorul are la îndemînă jucători proaspeți, voluntari, în dispoziție de joc. Cu ei nu e greu să organizezi partide de 90 de minute din 2 în 2 zile, cum face antrenorul Mărdărescu.

Victor BANCIULESCU

(Continuare în pag. a 3-a)

LUNI, LA LIMA

DINAMO BUCUREȘTI — UNIVERSITARIO

Echipa de fotbal Dinamo București își va începe luni turneul în America de Sud. Fotbaliștii bucureșteni vor susține mîine la Lima, primul lor meci în compania echipei Universitario.

„EDUCAȚIA FIZICĂ NU POATE LIPSI DINTR-UN SISTEM MODERN DE INSTRUCȚIUNE"

Conferință de presă la Uniunea ziariștilor cu MIRCEA MALIȚA, ministrul învățămîntului

Cercul de perfecționare profesională al Uniunii ziariștilor a organizat, ieri dimineață, o întîlnire între MIRCEA MALIȚA, ministrul învățămîntului, și redactori ai presei centrale și județene, ai radioului și televiziunii.

Reuniunea s-a desfășurat într-un cadru intim și — am putea spune, colegial, pentru că ministrul, pe lîngă atributele sale de desăvîrșit intelectual, orator, profesor de matematică și filozofie, poliglot și fost diplomat, îi deține și pe acela de talentat publicist, autor de eseuri în presa literară — cu un subiect care frămîntă adînc contemporaneitatea: **„Cum va trebui să fie omul viitorului ?"**.

Tema conferinței de presă s-a circumscris în contextul acestei idei atît de dragi matematicianului-filozof. Mircea Malița, a vorbit timp de aproape o oră despre modernizarea învățămîntului în România, problemă care — după mărturisirea sa — depășește perimetrul instituției ce o conduce, transformîndu-se într-o preocupare de ordin național, aflată permanent în atenția partidului și statului nostru.

Ministrul învățămîntului a insistat asupra ideii că societatea socialistă este una profund educațională și a subliniat necesitatea **perfecționării neîntrerupte a instrucțiunii,** oprindu-se cu precădere asupra CALITĂȚII acestui proces, dezvăluindu-i caracterul mobil, în permanentă evoluție, incriminînd imobilismul, scolastica, formele învechite, care mai dăinuie din păcate.

Pe aceste coordonate, Mircea Malița a expus reprezentanților presei principalele noutăți pe care le va aduce în anul 1971, învățămîntul de toate gradele.

De bună seamă, n-am scăpat prilejul să-l iscodim cu o întrebare legată de sport.

Ministrul învățămîntului a declarat ferm că **dintr-un sistem modern de pregătire a tinerelor generații nu poate lipsi conceptul de educație fizică.** El a apreciat ca **nesatisfăcătoare actualele rezultate obținute în activitatea sportivă de masă și de performanță a elevilor,** socotind că nu sînt încă **suficient exploatate condițiile materiale existente,** și de aceea, pronunțîndu-se în direcția necesității îmbunătățirii lor.

Luna aceasta, conducerea Ministerului Învățămîntului va dezbate cu cadrele sale responsabile problema sportului școlar. Așteptăm cu nerăbdare și încredere această confruntare sinceră, menită să dea impulsuri noi unei activități de cea mai mare însemnătate în viața tinerelor generații.

Valeriu CHIOSE

ZORII DE LA INNSBRUCK...

Ieri, telexurile au transmis, în întreaga lume a sportului, vestea unei strălucite victorii românești — prima a acestui hotărîtor an preolimpic.

S-a întîmplat, în zorii zilei, la Innsbruck, acolo unde pe pîrtia de la Igls care-și cheamă prietenii de la 5 dimineața, într-o superbă și temerară încleștare sportivă, elita boberilor s-a lansat în marea cursă a titlurilor și a medaliilor continentale. A triumfat — aflăm cu emoție și mărturisită mîndrie — echipajul tricolorilor români, acel cvartet de aur care-i cuprinde pe Ion Panțuru, Ion Zangor, Dumitru Pascu și Dumitru Focșeneanu. Cuvintele de admirație, elogiile sincere se cer rostite fără rezerve. Pentru că la Innsbruck, bobul lui Panțuru s-a acoperit de glorie, performanța de autentică valoare, impunîndu-i din nou pe reprezentanții noștri în fruntea ierarhiei europene.

Privim, nu o dată, pe micul ecran, goana bolizilor prin labirintul pîrtiilor de gheață și fiecare lansare, fiecare atacare de viraj ni se pare a fi, poate așa și este, actul suprem al curajului sportiv. Nu este, însă, doar atît. Bobul e totodată sportul pregătirii la cota maximă și al deplinei stăpîniri de sine, al unei tenacități care refuză concesia și al atîtor alte virtuți. Numai cucerindu-le deopotrivă, printr-o muncă ce impune respectul unanim, cei patru boberi români au izbutit să cîștige dramatica manșă finală și să urce — primii laureați ai probei de 4 — podiumul de la Innsbruck, spre care fuseseră ațintite privirile, pline de speranțe, ale multor echipaje cu impresionante palmarese.

Așadar, boberii au deschis, ieri, pîrtia performanțelor de răsunet, pe care le dorim cît mai multe în anul 1971, inaugurînd succesele prin care întreaga mișcare sportivă se pregătește să întîmpine sărbătoreasca aniversare a Semicentenarului partidului nostru. Aurul cucerit de cei patru sportivi români primește astfel noi străluciri, și pe ei îi simțim, de aceea, mai dragi, mai aproape de inimile noastre.

Felicitări campionilor europeni, acestor admirabili reprezentanți ai sportului românesc, antrenorilor care i-au pregătit, federației de specialitate. Și, totodată, urări de succes. Pentru că victoria de aur de la Innsbruck redimensionează gîndurile și speranțele pentru alte mari probe ale valorii și curajului, pentru „mondialele" de la Cervinia...

Zorii de la Innsbruck pot lumina, însă, mai departe de pîrtia de gheață a boberilor. Spre toate acele drumuri de afirmare pe care se află, sau se vor afla în curînd, ceilalți reprezentanți ai sportului românesc.

Dan GÂRLEȘTEANU

TURNEUL FEMININ DE BASCHET:

VOINȚA BUCUREȘTI LA NUMAI TREI COȘURI DE POLITEHNICA!

Întrecerile diviziei feminine A la baschet au continuat ieri, în sala Floreasca, prin meciurile etapei a XI-a care au produs o aglomerare a echipelor în zonele de mijloc și periferică ale clasamentului, ceea ce pronostichează o dispută aprigă pentru evitarea retrogradării.

RAPID — SĂNĂTATEA SATU MARE 82—76 (disputat vineri seara). Sătmărencele au produs o plăcută surpriză prin jocul prestat. Deși din „5"-ul de bază absenta cel mai bun pivot al echipei, Wagner (în canvalescență), tînăra formație pregătită de prof. Gabriela Both nu s-a lăsat impresionată de valoarea superioară (teoretic) a rapidiștilor și a abordat meciul cu mult curaj și luciditate, fapt care a determinat evoluția scorului în favoarea ei, uneori la diferențe apreciabile. Remarcabil faptul că atunci cînd au fost egalate (min. 18), oaspetele au revenit cu forțe proaspete, putînd să reia conducerea. Viorica Balaj, acest real talent al baschetului nostru feminin, a făcut demonstrație de virtuozitate în minuirea mingii și de precizie în aruncările la coș, fiind cea mai bună de pe teren. Fără a scădea din meritele echipei din Satu Mare, trebuie spus că Rapid nu a jucat la valoarea adevărată, singură Anca Racoviță remarcîndu-se prin modul inteligent în care și-a condus colegele și prin precizia aruncărilor la coș. Cît privește rezultatul final, el a fost determinat în cea mai mare măsură de plusul de experiență al feroviarelor, ceea ce, totuși, e prea puțin față de reputația acestui team. Au înscris: Balaj 15, Mihaliv 16, Dobosi 9, Anderco 15, Todosciuc 7, Horvath 12, Patako 2

D. STANCULESCU
AD. VASILESCU

(Continuare în pag. a 4-a)

14 ECHIPE ÎNSCRISE LA CAMPIONATUL MONDIAL DE HANDBAL FEMININ

La actuala ediție a campionatului mondial de handbal feminin (ale cărui finale se vor desfășura între 9 și 20 decembrie 1971 în Olanda) s-au înscris 14 echipe: **Bulgaria, Cehoslovacia, Danemarca, R. D. Germană, R.F. a Germaniei, Iugoslavia, Japonia, Norvegia, Olanda, Polonia, ROMÂNIA, Suedia, Ungaria** și **U.R.S.S.** Din aceste 14 formații, trei sînt calificate direct: **Ungaria** — campioană mondială, **Olanda** — țara organizatoare și **Japonia** — reprezentanta Asiei. Întrucît la finale vor fi admise trei grupe a cîte trei echipe (în total nouă reprezentative), urmează să se dispute calificări. Astfel, pînă la 30 aprilie a.c., celelalte 11 formații vor trebui să dea șase calificate la finalele C.M. În privința formulei de calificare, Comisia tehnică a F.I.H. a cerut membrilor săi (în rîndurile cărora se află și **conf. univ. Ioan Kunst-Ghermănescu**) să facă propuneri.

AZI, LA TIMIȘOARA:

Bogat program handbalistic

Astăzi, sala Olimpia din Timișoara găzduiește un bogat program handbalistic. **Dimineața se dispută meciul internațional feminin** dintre campioanele României și Danemarcei, UNIVERSITATEA TIMIȘOARA — H.G. COPENHAGA, programat în cadrul sferturilor de finală ale Cupei campionilor europeni. **După-amiază,** iubitorii handbalului — foarte numeroși în orașul de pe malurile Begăi — vor lua loc din nou în tribune pentru a asista la cele **5 meciuri programate de prima zi a celui de al doilea turneu de sală al diviziei masculine A.**

Ora 11: **Universitatea Timișoara — H.G. Copenhaga (f)**

Ora 15: Voința București — Politehnica Galați (m).

Ora 16,15: Dinamo Bacău — Știința Lovrin (m)

Ora 17,30: Steaua București — Dinamo Brașov (m)

Ora 18,45: **Politehnica Timișoara — Dinamo București (m)**

Ora 20: Universitatea Cluj — Universitatea București (m).

Campionatul masculin continuă luni și marți, tot în sala Olimpia, cu etapele a 14-a și a 15-a.

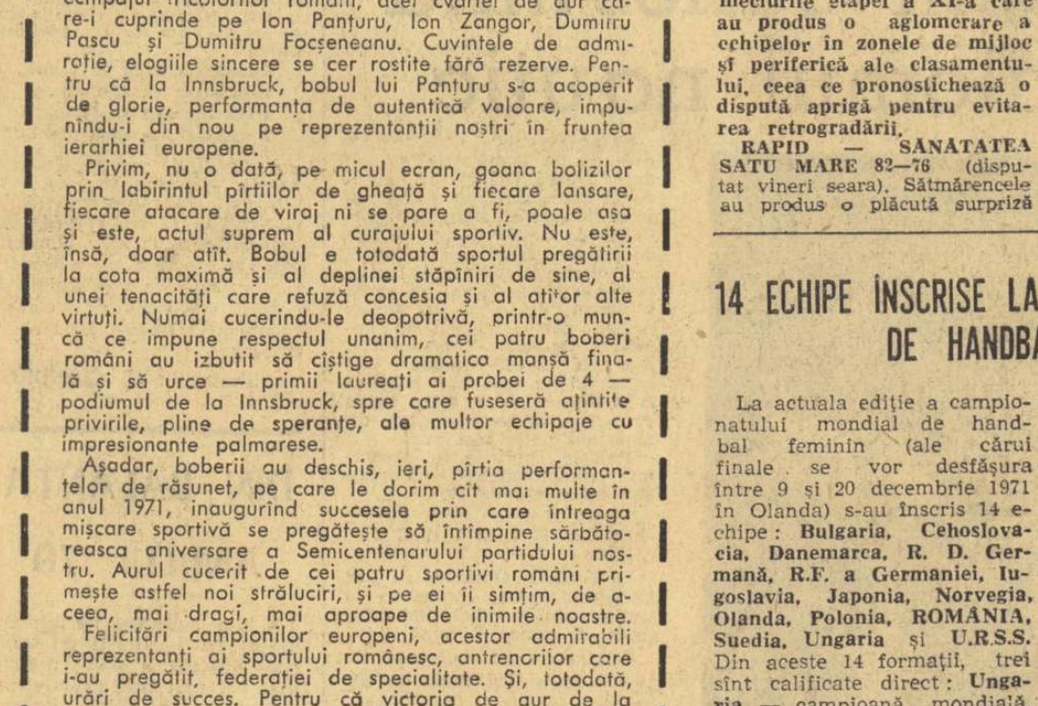

Cînd zăpada se așterne peste pîrtii, nimic nu-i mai poate reține pe cei ce vor să cunoască într-adevăr bucuriile iernii. Aidoma școlarilor din secția de schi a Șc. sp. din Predeal, mii de tineri și tinere din întreaga țară înundă pîrtia Clăbucetului, ca și alte pante din lanțul carpatic. Cu condiția să fie... zăpadă! Foto: Th. MACARSCHI

TINERETUL NU TREBUIE LĂSAT PRADĂ „BOLII SECOLULUI": SEDENTARISMUL

Interviu acordat ziarului „SPORTUL" de academician profesor Eugen PORA

Sala bibliotecii universitare din Cluj a găzduit, între 15 și 16 ianuarie, simpozionul cu tema: „Sportul în perioada pubertății și adolescenței", reuniune științifică prezidată de acad. prof. Eugen PORA, președintele cabinetului metodico-științific de pe lîngă C.J.E.F.S. Cluj.

Dorind să cunoaștem aspectele cele mai importante asupra cărora s-au oprit lucrările și discuțiile acestui simpozion, am solicitat academicianului E. Pora un interviu, apel la care dînsul a răspuns cu foarte mare amabilitate.

— Unul din elementele asupra căruia am insistat este limita biologică pe care o prezintă cele două vîrste, limită ce nu trebuie forțată de dragul unor performanțe momentane. Încercăm să stabilim, astfel, nivelul pînă la care trebuie împinsă natura copilului și adolescentului, în așa fel încît fondul fiziologic al lui să nu fie atins, ferindu-l astfel de marile și nepălcutele surprize de mai tîrziu.

Este cunoscut că aceste vîrste nu au, încă, o stabilitate hormonală, a circulației, a ficatului, a creierului — că, în special la fete, tulburările nervoase și psihice sînt frecvente, instabilități ce nu trebuie alimentate de un efort fizic intens și de o oboseală excesivă ce le-ar putea stopa sau deregla

Interviu realizat de
Nușa DEMIAN

(Continuare în pag. a 3-a)

Laureații anului sportiv 1970

Numărul 9 — CORNELIA PETRUȘCĂ

FIȘĂ

● Născută la 15 mai 1941, în București.
● Are 1,65 m înălțime, 62 kg greutate.
● Face parte din clubul Voința București.
● Este funcționară la Cooperativa „Muncă și artă".
● A început să practice sportul popicelor în 1961, la asociația sportivă „Bere Grivița".
● E maestră emerită a sportului.
● Primul antrenor : Radu Florea.
● Antrenorul actual : Alexandru Andrei.

Palmares

1962 — promovează în formația fostei campioane a țării, Rapid București.

1963 — debutează în prima reprezentativă a țării.

1964 — ocupă locul 5 la campionatele europene de la Budapesta.

1966 — este componentă a reprezentativei României, campioană mondială (București).

1968 — este componentă a echipei României, campioană mondială (Linz — Austria).

1969 — obține cel mai mare rezultat : 486 p d (26 decembrie, pe arena Giulești).

1970 — campioană mondială la toate probele : individual, perechi (cu Elena Trandafir) și echipe (Bolzano — Italia).

— Are 42 de selecționări în echipa națională.

Despre Cornelia Petrușcă se discută mult și în termeni extrem de elogioși după campionatele mondiale desfășurate anul trecut în Italia, la Bolzano, unde ea a cucerit toate cele trei medalii de aur puse în joc în probele feminine, realizînd o performanță unică.

Viața marilor performeri nu are de obicei nimic, sau aproape nimic spectaculos. Totul începe și continuă firesc, sub semnul talentului, dar și al ambițiilor pentru împlinirea cărora munca neobosită este singura cale a certitudinii. Cornelia a dorit la început să devină voleibalistă. Dar n-avea talent. A încercat, apoi, la Fabrica de bere Grivița, să cîștige un loc în lumea handbalului de performanță. A descoperit, însă, că nu are simțul porții și a renunțat. A urmat ziua aceea, cînd, împreună cu mai mulți colegi, a intrat prima oară în arena de popice a fabricii. A încercat o bilă, încă una, apoi alta... Instructorul voluntar Radu Florea i-a remarcat rapid talentul și Cornelia a început de atunci să viseze și să muncească pentru performanța sportivă.

Urmărindu-i evoluția, în 1963, pe cînd debuta în echipa reprezentativă, am început să avem convingerea că va ajunge jucătoarea de bază a naționalei. Apoi la fiecare meci în care apărea era anunțată pentru ultimul schimb, cel mai important post în echipă. Din 1966, cînd selecționata țării noastre obține pentru prima oară titlul suprem, Cornelia preia postul decisiv în formație, pe care îl deține și în prezent, reușind deseori să mențină avantajul sau să doboare popicele necesare victoriei. Principalele ei arme — forța și dîrzenia. Cornelia Petrușcă e un exemplu de tenacitate și stăpînire de sine, devenind o adevărată stea a jocului de popice. Împlinește în curînd 30 de ani, e căsătorită și are o fetiță de numai cîteva săptămîni. Așteptăm cu optimism și încredere viitoarele ei evoluții în arena mondială.

— ȘCHI —

„CUPA SEMICENTENARULUI"

ȘCOLILE SPORTIVE BRAȘOVIA ȘI VATRA DORNEI ȘI-AU ÎMPĂRȚIT VICTORIILE

VATRA DORNEI, 17 *(prin telefon, de la trimisul nostru)*. Dacă simbătă toți dornenii, inclusiv schiorii participanți la *„Cupa Semicentenarului"*, plus sportivii județului ce luptau pentru includerea în echipele ce vor participa la sfîrșitul săptămînii viitoare la *„Cupa Unirii"*, la alpine, aveau motive de mulțumire referitoare la starea zăpezii și a temperaturii, nu același lucru s-a întîmplat în ziua următoare. Duminică dimineața, în depresiunea Dornelor au apărut, timide, cîteva raze de soare. Spre prînz, însă, sulițele calde, au făcut ca temperatura să urce mult peste 0 grade, iar streșinile clădirilor să... plîngă abundent.

Pe pîrtiile Dealului Negru, însă, organizatorii și concurenții și-au disputat probele zilei a doua de concurs. Ștafetele au avut o desfășurare pasionantă, iar elevii de la Șc. sp. Brașovia, pregătiți cu multă competență și ambiție de profesorul Gh. Pistea, au înregistrat un frumos succes la băieți, deși schiorii antrenorului O. Frețeanu au făcut tot ce le-a stat în putință pentru a diminua succesul brașovenilor. Iată rezultatele:

JUNIORI. *Ștafetă 4x5 km:* 1. Șc. sp. Brașovia (A. Mocanu, F. Foriko, N. Gîrniță și S. Tamaș); 2. Constructorul C-lung; 3. Șc. sp. Vatra Dornei.

JUNIOARE. *Ștafeta 3x3 km:* 1. Șc. sp. V. Dornei (C. Mititelu, O. Bora și Fl. Chirilus); 2. Șc. sp. Brașovia; 3. Șc. sp. Rîșnov I.

SLALOM SPECIAL. *Juniori:* 1. M. Miron (Șc. sp. V. Dornei); 2. N. Guga (Șc. sp. V. Dornei); 3. D. Cuharek (Șc. sp. V. Dornei).

Junioare: 1. V. Hancic (Șc. sp. V. Dornei); 2. A. Hancic (Șc. sp. V. Dornei).

Juniori: 1—2. R. Pall (Bradul V. Dornei) și St. Șindrilaru (Constructorul C-lung); 3. M. Miron (Gura Humorului).

Senioare: Elena Boiarinov (Bradul V. Dornei).

„CUPA ONCEȘTI"

SIBIU, 17 (prin telefon). Pe traseul din stațiunea Păltiniș s-a desfășurat duminică concursul de schi fond în organizarea comisiei județene de schi și dotat cu „Cupa Onceşti". De menționat faptul că toate probele au revenit schiorilor din secția Șoimii Sibiu. Iată primii clasați: **BĂIEȚI, juniori I (10 km)** Mircea Damian 48,55. **Juniori II (5 km)** Georgel Săteanu 24,36. **Copii I (3 km)** Petre Benkö 18,10. **Copii II (2 km)** Dumitru Demian 11,4. **FETE Junioare II (3 km)** Edith Liptag 22,47. **Copii I (1,5 km)** Vanda Lotor 9,45. **Copii II (1 km)** Lucia Boboc 7,01. **Senioare (5 km)** Adriana Fanea 31,17.

Ilie IONESCU — coresp. principal

Spre start

ORADEA

(Urmare din pag. 1)

la Liceul Construcții civile. Frumoase premii înmînate de tov. Ghizela Balog, șefa secției sport a Comitetului municipal U.T.C., au răsplătit eforturile primilor trei clasați, dar probabil că satisfacția lor cea mai mare va rămîne aceea de a reprezenta municipiul Oradea la etapa pe județ a concursului „Săniuța de argint", care va avea loc la 7 februarie în stațiunea Stîna de Vale.

FLORILE GIMNASTICII DE PE CRIȘUL REPEDE

Emeric Ban... Numele tînărului profesor de educație fizică din Oradea, nu are poate la această oră o rezonanță care să depășească hotarele județului Bihor. Pentru cei neavizați, să amintim numai că profesorul Ban și-a format cu 5 ani în urmă o grupă de gimnaste în cadrul Școlii sportive. Acum, cele 9 gimnaste care nu depășesc vîrsta de 13 ani s-au angajat într-un concurs sui generis, programat la sfîrșitul săptămînii, pentru stabilirea unei prime ierarhii pe anul 1971. Nu este o tentativă fortată. După aproape 50 de ore de pregătire (cîte 3 ore ZILNIC, de la începutul anului), se poate trage o primă concluzie: care să fie oare gimnasta în măsură să realizeze punctajul maxim la bîrnă, sol, sărituri și paralele. Deși are un carnet plin cu observații și însemnări, profesorul Ban ezită totuși să-și spună ultimul cuvînt.

— Nu știu... parcă ar mai trebui să le văd la un concurs, două.

— Nouă ne-a plăcut foarte mult Gabriela Corodi...

— Da, Gabi a evoluat de vineri și pînă duminică în special, cu foarte multă dezinvoltură. Este mai atentă, mult mai curajoasă.

— După aceea, Ana Szabo și Erica Secherov. Ce aveți de spus despre ele ?

— Sînt gimnastele cele mai serioase din grupă, pentru care un antrenament are cel puțin aceeași importanță ca și o oră de pregătire la fizică sau matematică.

— La un moment dat v-ați declarat satisfăcut de felul cum lucrează Stela Bodiș și Carmen Cîrsteanu.

— Da, le-am notat numai cu 9 și 10. Mai ales pentru curajul cu care au atacat fiecare exercițiu. Pentru Stela care este mezina grupei (n-a împlinit nici 10 ani) progresul este evident.

La finele concursului Emeric Ban s-a găsit într-o situație destul de delicată: nu mai puțin de 5 dintre cele 9 eleve ale sale au întrunit același punctaj. L-am lăsat pe profesor „chinuindu-se" să găsească o altă modalitate de a realiza departajarea și am plecat de la sală cu convingerea că grupa sa de minigimnaste poate oferi Oradei satisfacția de a vedea în prim planul performanței cel puțin 2—3 gimnaste de lot. Și asta într-un viitor destul de apropiat !

NIȘTE PATINATORI

Pe una din bazele sportive ale clubului Crișul (devenită acum patinoar), situată în vecinătatea Liceului industrial de construcții de mașini, a avut loc, ieri dimineață, un concurs de patinaj viteză și patinaj artistic. O gheață bună, o vreme plăcută cu ger potolit, o întrecere sportivă fără crispări grotești, așa cum ar trebui să fie orice întrecere sportivă. Iată datele unei dimineți de duminică în stare să relaxeze, să fortifice, să confere tinerilor o dispoziție excelentă, să le rafineze simțul gheții, să-i umple de bucuria mișcării gratuite, amestec de echilibru și de eleganță.

Animatorii acestui grup de participanți, elevi ai liceului despre care aminteam, sînt profesorii Ion Pop și Gavrilă Leitner. Ei n-au pregătit un grup de performeri ai gheții, dar au cultivat gustul pentru patinaj, pentru acest altfel de a merge, aproape tot atît de firesc omului ca și mersul obișnuit.

La 8 dimineața, adolescenții aceștia în loc să mai doarmă, cum fac atîția în zi de duminică, veniseră să guste din voluptatea pe care ți-o dau alunecarea lină, viteza și zecile de figuri geometrice cuprinse în catehismul patinajului artistic. Aveau să învingă în concursul de viteză Alexandru Szantho, Viorel Bursuc și Iosif David, iar în întrecerea de patinaj artistic, Ștefan Stoker, Francisc Ridzik și Gheorghe Baicu. Aceștia sînt cîștigătorii, dar faptul are prea puțină importanță pe lîngă actul în sine, actul sportiv sincer, dezinteresat, devenit convingere și necesitate pentru niște adolescenți care nu visează trepte de podium, ci au un ideal de existență echilibrat.

CA ÎN PLINĂ VARĂ

Există la Oradea un loc unde în plină iarnă activitatea sportivă de performanță ca și cea de agrement continuă cu aceeași intensitate ca în luna lui Cuptor. Este vorba de bazinul acoperit, alimentat din 1965 cu apă termală de la un puț special amenajat.

Dotată cu 4 bazine și vestiarele necesare, baza sportivă este frecventată zilnic de numeroși sportivi, precum și de tineri și vîrstnici. Duminică, de pildă, bazinul mare a fost ocupat între orele 9—13 de începători, juniori și seniori din secția de polo a clubului Crișul. Peste 50 de poloiști au executat sub supravegherea bătrînului antrenor N. Sonnenwilth și a colegilor lui mai tineri — diverse exerciții cu temă apropiată de condițiile de joc. Apoi, lotul divizionar de... arbitri de fotbal, în frunte cu Mircea Bădulescu, Ștefan Patkos și Iuliu Erdösi, care făcuseră un cros pe terenul accidentat din jur, au luat locul poloiștilor în bazin. După ei, urmau să vină aici luptătorii de la Crișul, fotbaliștii de la Olimpia, alpiniștii de la Poligrafia și alți sportivi aflați în febrile pregătiri, din programul cărora nu lipsea înotul.

În același timp, zeci de copii de vîrstă școlară și preșcolară puseseră stăpînire pe bazinul de inițiere, iar în celelalte două făceau baie oameni de diverse vîrste și profesii. Unul din bazinele rezervate publicului, care comunică cu sala printr-un tunel, se află sub cerul liber, dar oamenii fac baie sau stau pe marginea piscinei ca în zilele de vară, fiind la adăpostul aburilor produși de temperatura celor aproape 40 grade Celsius, cît are apa. Responsabilul bazei sportive, Ioan Șeica, ne spunea că în fiecare duminică bazinele de agrement sînt suprasolicitate, ele fiind populate de aproximativ 1 500 de cetățeni care vin să se relaxeze după o săptămînă de muncă.

Au colaborat : Constantin FIRĂNESCU, Romulus BALABAN, Tiberiu STAMA și Traian IOANIȚESCU. Fotografia : Vasile Bageac.

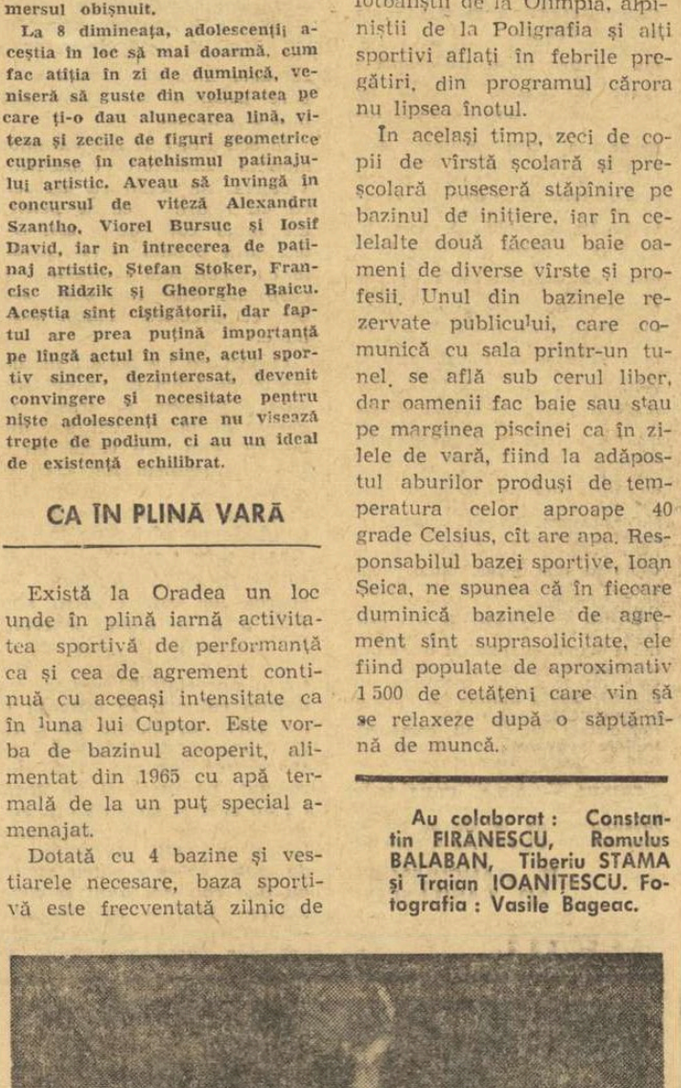

Meci de handbal din cadrul „Cupei Unirii" organizată de C.J.E.F.S. Bihor.

Astăzi, în sala Dalles, la orele 18,30

POSTFAȚĂ LA J.O. DIN MEXIC

Centrul de cercetări științifice al C.N.E.F.S. și Consiliul municipal pentru educație fizică și sport, în colaborare cu Universitatea populară București, organizează astăzi, în sala Dalles la orele 18,30, o conferință intitulată „POSTFAȚĂ LA JOCURILE OLIMPICE DE LA CIUDAD DE MEXICO".

Expunerea va fi făcută de prof. Ioan Mureșan, șeful cabinetului metodico-științific al Clubului Steaua.

Va urma un film artistic.

IAȘI

(Urmare din pag. 1)

carea în aer liber, pentru jocurile sportive. Tocmai de aceea — în așteptarea noii hale de sport (cu 2.000 de locuri) ale cărei ziduri abia se înalță între Palatul culturii și apa leneșă a Bahluiului—ni s-a părut ciudată, pustiită de singura sală mai acătării a orașului (sala Voința) în cursul întregii după-amieze de simbătă. Abia duminică dimineața incinta anemic încălzită s-a animat de gureșa masă de tineret venită să-și susțină colegii în pasionante meciuri de handbal din cadrul Cupei 16 Februarie (13 echipe participante) care ne-a relevat două jucătoare de bună perspectivă: stîngăcea Rodica Deleanu, candidată la studenție și Maria Galin, studentă la Facultatea de educație fizică precum și evoluția promițătoare a candidaților divizionari de la Agronomia antrenați de asistentul universitar Tiberiu Dăian.

ȘTAFETA RAMURILOR SPORTIVE

Deplina exploatare (în cel mai bun sens al cuvîntului) a sălilor de sport se realizează fără îndoială la Clubul Sportiv Municipal, C.S.M. In patru încăperi de diverse dimensiuni ramurile de sport (aproape 10) s-au succedat fără încetare timp de două zile ca într-o adevărată ștafetă atletică, fie în ore de antrenament — cum au fost cele de lupte de pildă — fie în aprige competiții — cum au prilejuit tradiționalele meciuri inter-ani de volei ale politehnicienilor, arbitrați de chiar profesorul lor Constantin Damian. A doua zi locul lor l-au luat cei 30 de rugbyști de la Politehnica, ce nu s-au sfiit, sub îndrumarea lui Gheorghe Drobotă să exerseze loose-maulul pe spațiul restrins și placajul pe parchet. Singuratici, dar nu lipsiți de hărnicie în pregătire ni s-au părut gimnaștii profesorului Octav Ungureanu: studentul Anton Grigoraș și liceeanul Ștefan Mierlușcă, cu o remarcabilă detentă în sărituri. Nu-s prea mulți nici boxerii antrenorilor Iosif Mattes și Leonida Gheorghiu, care își împart destul de ciudat activitatea — cu membrii aceluiași club — între sălile Nicolina și C.S.M. În spațiul dintre sacii cu nisip și puching-bolluri lipsea — fără ca cineva de la clubul Nicolina să se fi sesizat — figura simpaticului mijlociu Gheorghe Călin, operat acum două zile de prof. dr. Vancea, în urma unei accidentale desprinderi de retină.

DE LA MINGEA DE CELULOID, LA BILA DE POPICE

Tenisul de masă a încheiat duminica sportivă în sălile C.S.M., cu interesanta competiție dotată cu „Cupa 24 Ianuarie" la care au participat 12 echipe din oraș. În semifinalele probei s-au calificat reprezentanții asociației sportive Armonia: dirijorul Gheorghe Dumănescu și studentul de conservator Gheorghe Prișcorneac, precum și cei ai asociației Mobila: tîmplarul Mihai Sumulea (care a cîștigat, de altfel, trofeul) și studentul în drept Mircea Cîrstea (care ni s-a plîns, pe bună dreptate, că în lipsa unei secții proprii, universitarii trebuie să-și dea adeziunea lor asociațiilor nestudențești). La mesele vecine se antrenează extrem de talentații juniori ai antrenorului Gabriel Simionescu: elevii Nicoleta Spiridon și Cornel Macovei. Complexul C.S.M. este dotat cu o sală de forță, puțin frecventată, și cu un cabinet medical, din păcate zăvorît. În capătul opus al orașului, în marginea uzinei mecanice Nicolina s-a inaugurat de curînd o popicărie a clubului muncitoresc, elegantă și bine utilată, cu patru piste bituminizate și bune mijloace de încălzire. Aci au început meciurile oficiale care au opus două zile la rînd echipele locale (feminine și masculine) Nicolina și Voința. În disputa echilibrată a fetelor s-au remarcat Elena Froicu, Florența Șchiopu și Elena Dumbrăveanu de la Nicolina, Rodica Pascal, Lenuța Chirilă și Lucica Capracea de la Voința.

SPORTURILE DE IARNĂ ȘI PASIONAȚII LOR

N-a căzut prea multă zăpadă la Iași. Dealurile care circumscriu în linii sinuoase orizontul orașului păstrează totuși pe umerii lor mantia albă atît de ispititoare pentru cei ce iubesc iureșul coborîrilor pe săniuțe ori pe schiuri.

Nici termometrul nu coboară prea mult sub zero grade, dar gheața rezistă cu succes la asaltul caloric al soarelui de amiază și cele două patinoare, amenajate în zona centrală a orașului, funcționează din zori și pînă în noapte, la lumina neonului.

Condițiile necesare practicării sporturilor de iarnă fiind așadar acceptabile, agenda competițională a Iașului a înregistrat cîteva întreceri deschise începătorilor. Simbătă după-amiază, elevii numeroaselor licee și școli profesionale din oraș au fost invitați pe dealul Șorogarilor la un concurs în cadrul competiției „Săniuța de argint" pe care U.T.C.-ul a integrat-o lăudabil în tradițiile sportive ale iernii.

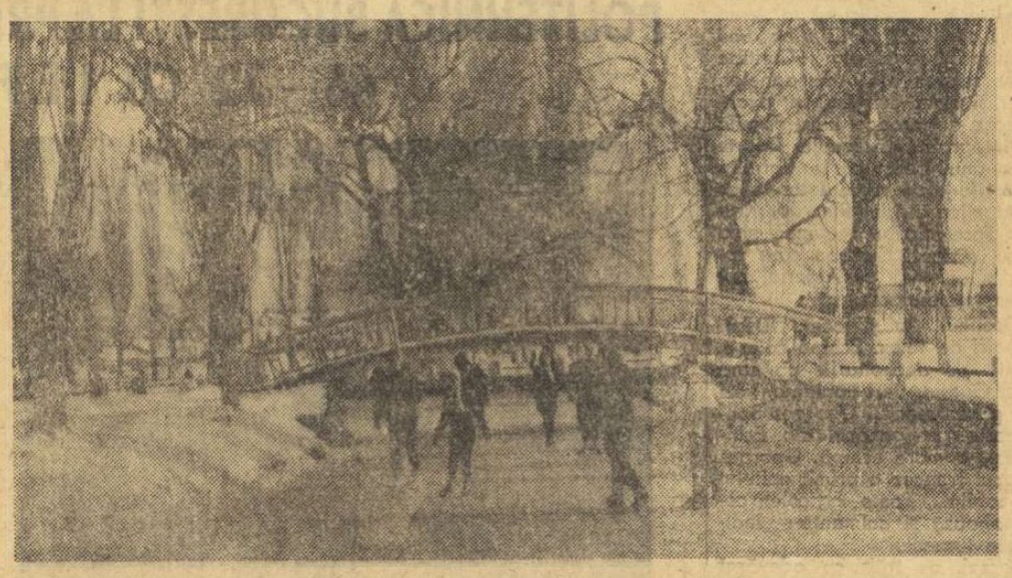

*Copiii, în special, frecventează patinoarul natural amenajat la Șt*randul tineretului.

Foto: Leonid STRATULAT (Iași)

O DUMINICĂ PE GHEAȚĂ ȘI ZĂPADĂ

A doua zi, itinerarul nostru destinat examinării competițiilor specifice sezonului a avut ca punct de plecare sala de sport Voința. În imediata ei vecinătate s-a amenajat un patinoar pe care am găsit aproape 30 de tineri și copii. Aici, urmează să se dispute un concurs în organizarea Comitetului municipal U.T.C., pentru „Cupa de cristal". Dar, inițiatorii concursului n-au fost satisfăcuți de numărul celor prezenți (elevi de liceu și școli profesionale) și hotărăsc să amîne competiția pentru seară. „Desigur că atunci vor veni mai mulți elevi", ni se spune. De ce n-au venit de dimineață posibilii competitori ? Este la mijloc o carență de ordin propagandistic. Elevii au fost anunțați verbal, fiecare la școala sa dar iată că acest canal de informare s-a dovedit insuficient.

Părăsim patinoarul de sub Rîpa Galbenă și pornim spre cealaltă oglindă de gheață, prinsă în chenarul lacului din spatele Palatului Culturii. Aici spațiul este mai mare, ambianța — parcă mai plăcută. Păcat că nu există un vestiar mai încăpător ! Pe lîngă noi trec mereu copii și arborează toți un aer grav, a cărui origine o aflăm curînd. La ora 10 se dă primul start în concursul „Cupa semicentenarului P.C.R." organizat de Casa pionierilor din oraș. Prof. R. Roman nu mai prididește să-i înscrie pe micii concurenți. Va totaliza pînă la urmă peste 100.

Ne continuăm itinerarul spre dealul Bucium unde au loc, în această dimineață, concursuri de săniuțe și schi. Peste o jumătate de oră ne aflăm pe o pantă largă sclipitoare, în bătaia razelor de soare, pe care găsim în plină desfășurare întrecerea de săniute. Lîngă culmea dealului, profesoara Doina Voroneanu dă — rînd pe rînd — startul celor peste 50 de elevi și eleve (în majoritate) ai liceului pedagogic din localitate. La baza pîrtiei prof. I. Bortă face oficiul de cronometror.

Ne oprim apoi cîteva clipe lîngă doi tineri care au încheiat o vertiginoasă coborîre pe schiuri. Ambii sînt studenți ai Facultății de educație fizică (explicabil !). Dar în timp ce pentru unul din ei, Nectarie Malanca, această coborîre însemna tot atîtea crestături pe un răboj al antrenamentelor în vederea unor viitoare concursuri (este sportiv de cat. a II-a), celălalt Nicolae Irimia face schi de agrement.

Coborînd de pe pantă spre mașina care ne va readuce în oraș, întîlnim un grup de schiori de la A.S. Voința în frunte cu prof. I. Turcu. „Organizăm un concurs de casă", ne spune el. Aproape de cochetul motel Bucium ne ies în cale alte grupe de schiori. Printre ei, figuri cunoscute, profesori de educație fizică din această mare cetate universitară : Al. Călugărița care se afla cu întreaga familie, soția și fetița sa înzestrată cu o pereche de schiuri liliputane, M. Albu și alții. Ne mai atrag atenția două mici schioare : Ana Ciubotaru de 14 ani care o întovărășește și bineînțeles are grijă de prietena ei mai mică, Cristina Rener (7 ani).

Revenind din expediția noastră, zărim pe străzile din vecinătatea Palatului Culturii pe micii patinatori care terminaseră întrecerile pentru „Cupa semicentenarului". Unii, cu diplome la subțioară, alții, fără diplome. Toți însă cu fețele îmbujorate. O imagine plină de farmec, a copilăriei fericite care a și făcut primul pas de la joacă la sport.

Au colaborat : Victor BANCIULESCU, Sebastian BONIFACIU și Emanuel FÂNTÂNEANU.

— TENIS —

AȘII RACHETEI ÎN TURNEU PRIN ȚARĂ

CLUJ, 17 *(prin telefon)* Venind în întîmpinarea unei vechi doleanțe a amatorilor de tenis din țară și anume de a-i vedea la lucru pe primii noștri tenismani, Federația română de specialitate a organizat un turneu al primelor noastre „rachete", printre care capul de afiș, îl reprezintă, bineînțeles, tenismanul nr. 1 al Europei și primul sportiv al României pe 1970, virtuozul Ilie Năstase. Astfel, după un prim popas la Timișoara, Năstase acompaniat de Sever Dron, Ion Santei, Viorel Mareu și Constantin Popovici — membri ai lotului republican — s-a oprit la Cluj, unde duminică după-amiază, a oferit o gală foarte mult gustată de public. De altfel, numărul mare de spectatori prezenți în tribunele Sălii sporturilor a oglindit cît de mult așteptată a fost prezența acestui mănunchi de tenismani și ce audiență are numele lui Ilie Năstase.

Demonstrația, programată în seturi de cîte 9 și 6 ghemuri a început cu o partidă de dublu: Santei—Popovici împotriva clujenilor Komorozi—Boldor, partidă pe care bucureștenii au cîștigat-o lejer cu 9—3.

Prima întîlnire de simplu aduce în arenă pe mult așteptatul Ilie Năstase, care într-un final rapid acumulează ghem după ghem și cîștigă detașat cu 9—4 în fața lui V. Marcu. O altă partidă disputată a fost cea dintre Santei și Dron care a revenit lui Santei cu 9—6. La ora cînd transmitem aceste rînduri se dispută meciul de dublu dintre: Năstase — Santei și Dron — Marcu.

Nușa DEMIAN

LAUREAȚII ANULUI SPORTIV '70

Numărul 8-MARIA ALEXANDRU

În plus, pe parcursul activității sale, Maria Alexandru a cucerit nenumărate titluri balcanice și de campioană internațională a Angliei, Cehoslovaciei, Ungariei, R.D. Germane, R.F. a Germaniei, Iugoslaviei, Suediei, Austriei și a altor țări. A cîștigat 24 de titluri naționale (de senioare), a fost componentă de bază a formațiilor bucureștene Voința și Progresul — învingătoare în Cupa campionilor europeni.

Ce s-ar mai putea adăuga la o atît de voluminoasă carte de vizită? Și totuși...

În cele aproape două decenii de cînd numele Mariei Alexandru (Golopența) figurează pe tabelele competițiilor interne și internaționale, cu rare excepții, fiecare an a înscris un pas hotărît și evident în ascensiunea acestei admirabile jucătoare pe scara valorilor autohtone, continentale și mondiale. N-a fost vorba de un meteor stins brusc pe o treiectorie fumegîndă. Calităților ei native, talentului (Maria Alexandru a manifestat cu ani în urmă însușiri deosebite și la alte discipline: ciclism și... fotbal), actuala campioană a României le-a adăugat un volum imens de muncă și o viață ordonată. Acesta este de altfel și secretul longevității sale, puțin obișnuită, ca mare performeră.

Prin străduinți neobosite de zi cu zi, ani și ani, Maria a urcat treaptă cu treaptă spre piscurile măiestriei. Pentru a ajunge la vîrful piramidei, redutabila jucătoare a străbătut întreaga ierarhie. Campioană de junioare a țării, ea se impune în același timp cu autoritate și în fața tuturor adversarelor continentale de aceeași vîrstă, relevîndu-se și în concernul jucătoarelor consacrate, iar o dată cu trecerea la majorat, Maria Alexandru, purtînd sceptrul celei mai bune jucătoare românce, se afirmă cu prestanță în elita tenisului de masă mondial. Aproape că n-a existat concurs important internațional, în țară sau peste hotare, de la Londra la Pekin, de la Belgrad pînă pe coastele Scandinaviei, unde strălucita noastră reprezentantă să nu se fi afat pe podiumul premianților.

Jucătoare completă, extrem de dîrză, îmbinînd cu o mare virtuozitate loviturile de atac cu cele de apărare, Maria Alexandru a demonstrat pretutindeni înalta sa clasă.

Zecilor de trofee și titluri prestigioase cucerite în îndelungata carieră de pînă acum a Mariei Alexandru, se cuvine a li se mai alătura încă unul, acela de remarcabilă ambasadoare a României pe tărîmul sportului.

Constantin COMARNISCHI

FIȘA

- *Născută la 30 ianuarie 1939 în comuna Plugova-Mehadia județul Caraș-Severin.*
- *Înălțimea: 1,65 m, greutatea: 54 kg.*
- *Membră a clubului Progresul București*
- *Inspector principal la Banca de Investiții*
- *A început să joace tenis de masă în 1950.*
- *A fost descoperită în 1952, la Băile Herculane, de antrenorul de tenis, Gheorghe Cobzuc.*
- *Antrenor actual: prof. Nicolae Angelescu*

PALMARES

1952: debutează în competițiile oficiale.
1953: debutează în cea de a XX-a ediție a „mondialelor" de la București.
1954: primul titlu de campioană de junioare a țării.
1956: campioană de junioare a Europei (Opatija-Iugoslavia).
1957: se califică în semifinalele de dublu femei (senioare) ale „mondialelor" de la Stockholm.
1958: cîștigă titlurile tuturor probelor (4) în care a luat startul la campionatele europene de juniori (Falkenberg — Suedia).
1960: dublă campioană continentală de senioare (dublu femei și dublu mixt) — Zagreb (Iugoslavia). I se decerne titlul de maestră a sportului.
1961: campioană mondială la dublu femei (Pekin — R. P. Chineză). Primește titlul de maestră emerită a sportului și este decorată cu Ordinul Muncii clasa a II-a.
1962: primul titlu de campioană națională la simplu senioare.
1963: finalistă a campionatelor mondiale (simplu femei) — Praga (Cehoslovacia).
1964: locul I în clasamentul celor mai bune jucătoare de pe continent.
1966: campioană a Europei (simplu femei) — Londra (Anglia).
1969: medalie de argint (dublu femei) și de bronz (simplu femei) la mondialele de la München (R. F. a Germaniei).
1970: locul III la europenele de la Moscova (U.R.S.S.) — primăvară — și locul secund în ultimul clasament mondial.

— HANDBAL —

CONCLUZII NEFAVORABILE DUPĂ TURNEUL FEMININ DE LA BUCUREȘTI

● Instabilitatea valorică și jocul dur — principalele carențe ● 107 faulturi într-un singur meci! ● Duelul dintre „U" București și „U" Timișoara va fi rezolvat la Cluj...

Marți, miercuri și joi, sala Floreasca din Capitală a găzduit cel de al doilea turneu din cadrul turului secund al campionatului diviziei A. După două luni de la primul turneu, disputat la începutul lui noiembrie 1970 la Timișoara, am revăzut la lucru cele 10 divizionare feminine.

Concluziile după consumarea celor 15 partide nu sînt tocmai favorabile handbalistelor noastre. Este adevărat, a crescut puterea de luptă a majorității formațiilor și s-a produs un oarecare echilibru între cele 10 echipe (Universitatea Timișoara a întrecut în extremis Voința Odorhei, Textila Buhuși a învins Confecția, I.E.F.S. a încheiat la egalitate partida sa cu Rulmentul Brașov etc.), dar nivelarea valorilor nu s-a făcut la punctul înalt al măiestriei, ci jos la baza sa.

Calitatea generală a jocurilor de la București a fost sub aceea de la Timișoara. Acest lucru ne face să credem că „vacanța" dintre cele două turnee n-a fost bine folosită, că atît activitatea de instruire cît și cea competițională n-au fost la nivelul exigențelor. La București au făcut o impresie favorabilă doar Voința Odorhei, Rulmentul Brașov, Mureșul Tg. Mureș și Textila Buhuși, dar și acestea numai în unele meciuri. În rest, instabilitate valorică, căderi de la o întîlnire la alta și chiar în cursul aceleiași partide, greșeli peste greșeli și un număr nepermis de mare de faulturi. În meciul dintre Universitatea București și I.E.F.S. s-au comis 107 faulturi, dintre care 65 de către I.E.F.S. și 42 de către „U"! Este de imaginat că o întîlnire întreruptă de 107 ori pentru obstrucții, nu poate oferi un joc de calitate, un spectacol agreabil pentru cei prezenți în tribune.

Este de neînțeles cum echipe ca Universitatea București și Universitatea Timișoara, singurele forțe ale handbalului feminin din țara noastră, formații care au în componență jucătoare de certă valoare, care cunosc din punct de vedere tehnic și tactic aproape toate „secretele" acestui sport, **pot manifesta atîta inconstanță și cum nu pot rezolva probleme simple în fața unor formații modeste.** De asemenea, este incredibilă căderea totală a Confecției, echipă care anul trecut aspira la titlu și care în acest an candidează cu serioase șanse la... retrogradare. Chiar dacă între un sezon și altul a pierdut două jucătoare (Costandache face parte din formația I.E.F.S., Nedelcu a plecat la Cluj), Confecția a păstrat alte handbaliste talentate și este exclusă posibilitatea ca ele se fi uitat, într-o perioadă de timp atît de scurtă, ceea ce învățaseră de la dascălul lor, prof. Valeriu Gogâltan. Este evident că în sînul echipei se petrec lucruri de altă natură, că este imperios necesară o intervenție hotărîtă pentru curmarea actualei stări de fapt.

O altă constatare — tot din categoria celor neplăcute — este aceea că unii antrenori nu cunosc încă regulamentul. Altfel cum poate fi interpretat faptul că Irina Climovschi (portarul echipei I.E.F.S.) a jucat în meciul cu Universitatea București în tricou alb (la fel cu adversarele), iar cu Rulmentul Brașov în tricou galben, exact ca al... brașovencelor, că la Constructorul Timișoara a fost introdusă în poartă o jucătoare de cîmp fără avizul arbitrului?...

Nici arbitrajele n-au fost la înălțime. Cavalerii fluierului au greșit mai des decît este admisibil și majoritatea dintre ei au permis jocul dur, obstrucționist. Unele partide au fost chiar mai dure (mai... bărbătești) decît cele de la băieți și aceasta nu este, desigur, în avantajul handbalului. Poate că în ceea ce privește maniera de arbitraj (stoparea jocului dur) ar trebui să întreprindă ceva și federația de specialitate. Oricum, așteptăm cu interes materialele promise de conf. univ. Ioan Kunst-Ghermănescu pentru elucidarea principalelor probleme de arbitraj, sperînd că le vom putea publica cît de curînd.

Clasamentul n-a suferit modificări în partea sa superioară. Universitatea București a rămas în frunte, dar la egalitate de puncte cu Universitatea Timișoara (departajate de golaveraj) din cauza „remizei" cu I.E.F.S. Timișorencele au fost singurele dintre fruntașe care au cucerit toate cele 6 puncte, urmate de „U" București — 5 și I.E.F.S. — 4. Voința Odorhei a urcat două locuri, Rulmentul și Mureșul cîte unul. Au retrogradat în clasament Textila Buhuși (de la 4 la 5), Confecția (de la 5 la 7) și C.S.M. Sibiu (de la 9 la 10). Ultimul turneu de sală al echipelor feminine va avea loc la Cluj între 24 și 26 ianuarie și el programează meciul hotărîtor: Universitatea Timișoara — Universitatea București. Această întîlnire va decide, în bună măsură, care va fi campioana țării. Următoarele considerații, deci, după această partidă ce se anunță a fi derby-ul campionatului...

Hristache NAUM

CLASAMENT

1. Univ. Buc. (1)	15	12	1	2	227-154	25
2. Univ. Tim. (2)	15	12	1	2	190-134	25
3. I.E.F.S. (3)	15	10	3	2	178-132	23
4. Voința Odorhei (6)	15	6	2	7	163-164	14
5. Textila Buhuși (4)	15	7	0	8	175-181	14
6. Rulm. Brașov (7)	15	6	2	7	190-204	14
7. Confecția (5)	15	5	2	8	187-209	12
8. Constr. Tim. (8)	15	5	0	10	135-160	10
9. Mureșul Tg. M. (10)	15	4	0	11	121-162	8
10. C.S.M. Sibiu (9)	15	2	1	12	120-186	5

— FOTBAL —

ÎNTR-O ZI DE ANTRENAMENT LA POLITEHNICA IAȘI

(Urmare din pag. 1)

Specifică în antrenamentul ieșenilor este și îmbinarea foarte dozată a pregătirii fizice cu pregătirea specifică în regim de rezistență sporită.

Marți și joi, pe terenul secund din dealul Copoului, echipa întîi a jucat meciuri de o uimitoare seriozitate împotriva lotului de tineret. **Antrenorul a urmărit, în special, ritmicitatea acțiunilor, circulația balonului și elasticitatea liniilor în variația înainte-înapoi.** Toate procedeele au fost îngreunate, firește, de stratul de zăpadă înghețată de pe teren, care producea devieri inevitabile de balon. Cu toate acestea, cu rare excepții, lotul a manifestat o neașteptată și timpurie poftă de joc și capacitate fizică.

Lotul pe care mizează Politehnica Iași este format din **Cizic — Iordache, Costaș** (portari), **Romilă, Ianul, Stoicescu, Pall, Gavrilă, Hanceariuc** (fundași), **Goleac, Mărdărescu II, Marica, Simionaș** (mijlocași), **Incze IV, Cuperman, Lupulescu, Moldoveanu, Dănilă** (înaintași). Dintre aceștia, în jocul de joi s-au remarcat **Ianul, Stoicescu** și **Lupulescu.**

Elemente de bună perspectivă se arată a fi portarul **Costaș** și mijlocașul ofensiv **Mircea Mărdărescu.** Pregătirile echipei continuă în același fel, cu un surplus natural de calitate analitică în construcțiile tactice, pînă la plecarea în turneul din Ghana, care va avea loc la 8 februarie. Pînă în prezent, colectivul de antrenori — **Vintilă Mărdărescu, Emil Avasilichioaie, Ion Marica** — și medicul **Tiberiu Vlad** nu manifestă îngrijorări: nici o indisponibilitate, nici un act de indisciplină. Jucătorii încheie antrenamentul în modul cel mai firesc, bînd cănicu lapte fierbinte.

CE SE ÎNTÎMPLĂ LA GAZ METAN MEDIAȘ?

Pentru o echipă cu tradiție, cu un frumos palmares în fotbalul nostru (în 1951 a fost finalistă a „Cupei României") o asemenea întrebare ar putea părea nepotrivită. Și totuși, ea se impune. De ce?

În timp ce majoritatea echipelor noastre, chiar și cele de divizia C, și-au început pregătirile pentru noul sezon (încă din primele zile ale anului au fost efectuate controalele medicale, s-au desfășurat primele antrenamente etc.), la Gaz metan Mediaș reluarea activității se tărăgănează. La 5 ianuarie fusese stabilită prima ședință de începerea pregătirilor în vederea returului, care se anunță destul de greu pentru echipa medieșeană. În ziua respectivă, jucătorii, de atîtea ori criticați pentru lipsă de punctualitate la antrenamente, au fost prezenți în corpore. Toți erau gata de... start. Numai că antrenorul secund, Carol Sabo, a fost... lămurit de către secția de fotbal să amîne prima întîlnire pentru ziua de 12 ianuarie. Dar, iată că jucătorii — din proprie inițiativă — s-au prezentat la pregătiri pe... terenurile de handbal și baschet ale Școlii generale nr. 5. Neexistînd nici un program de antrenament și nici un coordonator, jucătorii s-au răzbunat pe... mînge și pe pereții blocurilor vecine, în care au șutat cu o sete supărătoare (pentru locatari). Deranjați și speriați de perspectiva unor geamuri sparte în toiul iernii, vecinii au făcut reclamații. Aveau și dreptate.

Aflăm, de asemenea, că echipa nu mai are antrenor principal, adică este lipsită tocmai de cel care ar trebui să răspundă de pregătirea jucătorilor. Aceasta fiind starea de lucruri, se pune întrebarea: ce are de gînd conducerea asociației în privința echipei sale de fotbal? Vrea, cumva, s-o vadă în afara diviziei B? Cu asemenea pregătiri, nu e imposibil.

(După o corespondență de la **Z. RIȘNOVEANU**)

PROMOVĂRI DE JUNIORI LA PROGRESUL BRĂILA

Jucătorii de la Progresul Brăila, din campionatul diviziei B — seria I, au făcut primul antrenament din acest an, în ziua de 9 anuarie. Antrenorul Virgil Blujdea a prevăzut ca pregătirile să se desfășoare în localitate pînă la 25 ianuarie, apoi vor continua la Slănic Moldova, timp de două săptămîni.

Lotul a fost completat cu Chițu, de la Șoimii Buzău, și Laurențiu, Iuga, Oană și Steluș — din propria echipă de juniori. Încă nu a răspuns „prezent" jucătorul Urmeș, plecat de cîtva timp la Petroșani, fără avizul secției de fotbal.

În ședința de analiză a activității din turul campionatului, jucătorii și-au manifestat dorința ca în partea a doua a întrecerii să evolueze la nivel cît mai bun și să atace poziția de lider în clasamentul seriei I.

— Atletism —

Start în sezonul competițiilor de sală

Sezonul bucureștean al competițiilor pe teren acoperit a fost inaugurat ieri în sala de la „23 August" o dată cu etapa municipală a campionatelor republicane de altetism pentru juniori.

Participarea a întrecut cu mult așteptările (motiv pentru care programul a fost prelungit) și deși este vorba chiar de primul start, cîteva rezultate se impun atenției: JUNIORI II: **60 m:** C. Pascu (C.Ș.A.) 7,0; **lungime:** D. Enache (Viitorul) 6,46 m; **înălțime:** Cr. Ene 1,80 m; JUNIOARE II: **lungime:** Daniela Popescu 5,25 m; JUNIOARE III: **înălțime:** Mihaela Stoica 1,35 m.

Concursul continuă azi, de la ora 8,30.

5 minute cu Spiridon Niculescu

Bucureștean fiind, a cunoscut, totuși, mierea și fierea primei divizii la clubul piteștean. Cum Dinamo București a cam fost întotdeauna în căutare de portari gata lansați, a crezut că Niculescu este omul potrivit în locul lui Datcu. Tînărul goal-keeper, însă, dezrădăcinat, n-a avut tăria să reziste concurenței în care pleca din start ca outsider. Așa încît, după o perioadă tranzitorie în sos. Ștefan cel Mare, timp în care oscilațiile de formă au atins cote maxime, Niculescu s-a reîntors acum trei ani la F.C. Argeș.

Și iată-l acum căpitan de echipă, membru în consiliul de conducere al clubului.

— De ce m-au pus căpitan de echipă? — repetă Niculescu mirat întrebarea noastră, de parcă singur nu și-ar fi pus-o niciodată. *Știu eu... Poate pentru că sînt dintre cei mai virstnici jucători — 28 de ani, sau poate pentru că antrenorul Teașcă — cel care după ce m-a suspendat din activitate mi-a încredințat această răspundere — a vrut astfel să mă oblige să mă gîndesc mai mult la destinele echipei, la propria inconstanță.*

— Și rezultatul?

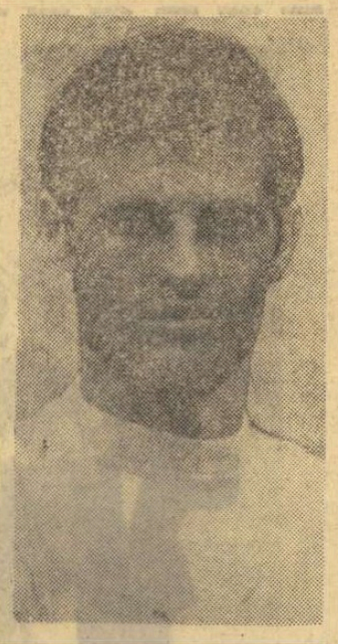

— În ceea ce mă privește, în ultimele sezoane am prins o formă bună, obținînd în tur chiar notări maxime. Cît despre echipă, cînd nu prea mergeau treburile, am discutat cu unul, cu altul. Cred că au început să mă înțeleagă abia atunci cînd, de fapt, am ajuns să avem o pregătire omogenă, bună. Adică înspre finalul primei părți a campionatului.

— Ai lucrat la club sau loturi reprezentative cu majoritatea antrenorilor de primă divizie. Din această confruntare ai desprins vreo concluzie esențială pentru cariera ta de jucător?

— Cînt un fotbalist încearcă să influențeze antrenorul pentru a crea un sistem comod de antrenament, își fură singur căciula. Am verificat această realitate și recent, la echipa noastră, cînd am intrat în actualul campionat nepregătiți, dar nimeni dintre noi n-a spus vreo vorbă la momentul oportun, pentru că ne-a convenit un efort minim. Rezultatul? Locul 12...

— Se spune că ești un portar care poate să cîștige singur un meci, dar să-l și piardă. Consideri reală afirmația?

— Era reală! În ultimii doi ani, însă, mi-am schimbat opiniile despre pregătire, despre fotbal în general, și rezultatele sînt altele. O fi și experiența la mijloc...

— În ciuda formei remarcabile pe care ai avut-o în campionat, pare-se că nu figurezi în vreun lot reprezentativ. Te consideri nedreptățit?

— Nu vreau să mă luați drept un fariseu, dar cred că Răducanu, Constantinescu și Adamache sînt jucători care prezintă — la ora asta — garanții mai mari. De altfel, nu ducem lipsă de portari valoroși. Aceasta nu înseamnă, bineînțeles, că nu doresc ca în acest an să îmbrac tricoul național. Aceasta depinde, însă, și de... linia de fundași a echipei mele de club. Înainte, coechipierii nu prea îmi acceptau indicațiile în timpul jocului, dar acum colaborarea se află pe un drum bun. Este, deci, o șansă în plus pentru mine. Dar și pentru ei...

Paul SLĂVESCU

— HOCHEI —

CAMPIONATUL REPUBLICAN SE REIA MÎINE ÎN CAPITALĂ CU MECIURILE TURULUI AL III-lea

Kalamar are controlul pucului, iar tînărul său coechipier, Herghelegiu, este gata să-l primească

După mai multe săptămîni de întrerupere, timp în care toți hocheiștii fruntași, la nivelul echipelor reprezentative sau al celor de club, și-au continuat activitatea, campionatul republican de hochei se reia luni cu întrecerile din cadrul turului al III-lea. Partidele se vor desfășura pe patinoarul din parcul „23 August", după următorul program: **luni:** ora 16, Avîntul M. Ciuc — Avîntul Gheorghieni, ora 18,30, Steaua — I.P.G.G.; **marți:** ora 16, I.P.G.G. — Avîntul Gheorghieni, ora 18,30, Avîntul M. Ciuc — Dinamo; **miercuri:** ora 16, Avîntul Gheorghieni — Steaua, ora 18,30, I.P.G.G. — Dinamo; **joi:** ora 16, Dinamo — Avîntul Gheorghieni, ora 18,30, Steaua — Avîntul M. Ciuc; **vineri** — zi de pauză pentru toate echipele; **simbătă:** ora 16, Avîntul M. Ciuc — I.P.G.G., ora 18,30, Steaua — Dinamo.

După cum se vede, din acest program, ca și la turul II, lipsește formația studenților clujeni de la Agronomia, cei mai mulți dintre jucători fiind reținuți la Cluj de sesiunea de examene. Totuși, în pauza dintre turul II și III al competiției, Agronomia a susținut partidele sale cu Dinamo (4—10 și 3—7) și Avîntul Gheorghieni (5—3 și 8—3). Celelalte meciuri, cu Steaua, I.P.G.G. și Avîntul M. Ciuc vor fi reprogramate.

Înaintea reluării disputelor, clasamentul campionatului se prezintă astfel:

1. Steaua	9	9	0	0	77-9	18
2. Dinamo	11	9	0	2	93-28	18
3. I.P.G.G.	9	3	2	4	35-44	8
4. Avîntul M.C.	9	3	2	4	43-53	8
5. Agronomia	9	3	0	6	38-64	6
6. Avîntul Gheorghieni	11	0	0	11	26-114	0

Faptul că de la încheierea întrecerilor turului II de la Galați toate echipele participante la campionat au avut posibilitatea să patineze și să evolueze în tot felul de partide de verificare, într-un cuvînt să-și continue în mod susținut activitatea pe gheață, constituie, fără discuție, un atu în plus la desăvîrșirea pregătirii fizice generale și specifice, motiv pentru care așteptăm partidele acestui tur cu convingerea că vom asista la jocuri mai bune decît cele precedente. Așteptăm, de asemenea, cu interes, saltul de valoare pe care hocheiștii din noua generație sînt capabili să-l demonstreze alături de mai virstnicii lor coechipieri.

Tineretul nu trebuie lăsat pradă „bolii secolului": sedentarismul

(Urmare din pag. 1)

cursul lor normal spre echilibrul stabil. În plus, oboseala musculară și recidiva la somn — stare la care se ajunge din cauza limitei de timp — pot conduce, trist, la unul din abandonuri: fie școala, fie performanța, spulberînd, astfel, atîtea speranțe și atîta muncă investită.

— Simpozionul nu s-a oprit doar la performanță, el vizînd sportul în ansamblu la aceste vîrste. Din ce unghiuri ați privit, deci, relația sport-copil, sport-adolescent?

— Pornim de la caracterul ei intim, de la „simbioza" ce trebuie să existe între aceste două noțiuni: organism tînăr-mișcare. De altfel, nu cred că mai există astăzi cineva care să disocieze, în teorie, cei doi termeni, care să se mai poată îndoi de necesitatea exercițiului fizic în îmbunătățirea activității funcționale a organismului — activizarea circulației, spălarea creierului —, în fortificarea și înfrumusețarea formelor. Trist este, însă, că în practică, ruptura se mai face totuși; că în spatele unui fetiș de vorbe, copiii și tinerii sînt ținuți departe de esența sportului, de binefacerile lui.

Greșeala cred că rezidă, în principal, în faptul că, umblînd după forme din ce în ce mai „savante" de organizare a sportului de masă sînt ignorate formele cele mai utile și mai la îndemîna oricui: mișcarea în natură, turismul — spre exemplu. Acesta făcut, bineînțeles, cu piciorul și cu rucsacul în spate, nu cu autoturismul.

Spunînd aceasta, îmi reamintesc de acele asociații: „Prietenii muntelui", „Șoimii" ce funcționau la Cluj sub îndrumarea savanților Iuliu Hațieganu și Emil Racoviță și care urmăreau să scoată la aer curat și la mișcare, locuitorii orașului, dar și angrenarea țăranilor din împrejurimi la serbări cimpenești, unind astfel mișcarea cu natura.

Iată niște deziderate pe care vrem să le reactualizăm și din împlinirea cărora vrem să facem acum una din misiunile acestui cabinet metodico-științific din Cluj.

— Se susține — și s-a dovedit și cifric — că astăzi, tineretul este mult mai puțin înclinat spre activitățile de mișcare fizică și se anticipează că atașarea lui la sport se va face din ce în ce mai greoi. Ce rezolvare vedeți unei astfel de probleme?

— Pornesc prin a face o apreciere cu caracter social: numeroșii stimuli generați de trepidanta societate de astăzi au determinat o mutație în vîrste, în sensul că pubertatea și adolescența se instalează, acum, mult mai repede. Asta nu înseamnă că și maturizarea ce trebuie să intervină la sfîrșitul adolescenței — cînd subiectul devine adult — se realizează pe deplin, determinînd astfel unele acte (căsătorii pripite, încercări eșuate de atacare a profesiei etc.) pe care tinerii înșiși le regretă mai tîrziu. Dacă în perioada acestei pubertăți și adolescențe rapide îi vom „scuti" și de sport. — care-i fortifică, le mărește stabilitatea fizică și psihică — echilibrul lor va fi și mai mult șubrezit iar noi și mai tare blamați. În plus, avem datoria să le umplem cît mai util timpul sustrăgîndu-i, astfel, numeroaselor influențe și tentații nocive ce apar la orice pas.

Și, în al treilea — sau, poate, în primul rînd — trebuie să-i smulgem bolii secolului: sedentarismului sau, mai plastic spus, lenii de mișcare ce ține mușchiul și sîngele într-o stare latentă, fapt ce se va răzbuna mai tîrziu în nedorite nevroze, obezități și scleroze.

Trebuie, deci, declanșată o vastă acțiune de atragere a tineretului mic — și nu numai a lui — spre arenele sportive, acțiune în care noi, oameni de știință și conducători ai unor unități în care se pregătesc tinerii, trebuie să avem primul cuvînt.

★

Iată cîteva gînduri, idei și propuneri care trebuie să depășească cadrul abstract al unui simpozion și să-și găsească materializarea practică.

UN MARE PILOT, UN ECHIPAJ DE AUR

„Echipajul de aur" — al României (Ion Panțuru, I. Zangor, D. Pascu, D. Focșeneanu) a trecut pentru a patra oară linia de sosire. De data aceasta cu un record al campionatului european.

(Urmare din pag. 1)

erau conduși și cînd sculați de la ora 3 dimineața toți boberii se întorceau la hotel ca să se odihnească — românii au mai rămas sub cerul liber încă două ore pentru ca fiecare cu atribuția lui, să greseze, să lustruiască, să regleze, sau să verifice fiecare comandă sau fiecare șurub al bobului. Și trebuie să știți că boberii noștri, în majoritate muncitori la uzina mecanică Sinaia, sînt meseriași de prima mînă.

Băieții se cunosc între ei de multă vreme, din copilărie, și simt că se pot baza unul pe altul la bine și la rău. Ei și-au propus să facă un lucru serios și au procedat ca atare de-a lungul pregătirii, aspect pe care l-am sesizat și anterior în alte reportaje scrise despre bob. Acest spirit de seriozitate, de adîncă profesionalitate în ceea ce fac, comparabil — de pildă — cu atmosfera handbalului, face ca aportul individual al fiecărui sportiv să fie major și complet în rezultatul obținut de echipă.

Boberii noștri au fost PERFECT ADAPTAȚI CU VITEZA prin mijloacele ajutătoare folosite: motociclism, aviație, auto, acrobații etc. Viteza de 120—130 km pe oră printr-un tunel de gheață, care sporește și mai mult senzația vertiginoasei căderi, nu i-a speriat, nu i-a inhibat, ci dimpotrivă i-a mobilizat ca prin împingeri, prin poziții, sau imoulsuri date din corp să accelereze această viteză.

Și, în sfîrșit, *încrederea pilotului în echipaj și mai ales a echipajului în pilot*, a dat echipei sudura psihică atît de greu, atît de rar realizată. Într-adevăr *Panțuru are calmul, ochiul și mîna sigură a unui mare pilot. Coborîrile sale nu sînt căderi oarbe printr-un jgheab care te conduce spre cronometre, ci o alegere minuțioasă, tactică a drumului celui mai rapid și cel mai sigur.* Această mare calitate i-a dat-o un talent înnăscut, remarcabil dublat de o experiență care se îmbogățește prin intermediul unei inteligențe permanent iscoditoare.

Desigur nu avem pretenția de a fi epuizat explicațiile succesului, sau de a fi disecat performanța pînă în amănuntele sale. Credem totuși că am furnizat cîteva elemente care, asamblate între ele, alcătuiesc mecanismul brut al victoriei obținute. Față de modul cum a fost pregătită și urmărită victoria pînă în cele mai mici amănunte, față de ambiția și devotamentul pe care le-am citit pe fețele boberilor, vă spun sincer că aici, la Innsbruck, ea nu putea să ne scape.

★

INNSBRUCK 17 (Agerpres). Echipajul de bob al ROMÂNIEI, format din **Ion Panțuru, Ion Zangor, Dumitru Pascu și Dumitru Focșeneanu** a lăsat o mare impresie, mai ales datorită excepționalei performanțe din manșa a 4-a, care le-a permis să cîștige simbătă în mod spectaculos titlul de campion european. Boberii români, datorită curajului lor exemplar, au impresionat pur și simplu pe spectatorii prezenți pe marginea pîrtiei de la Igls. După festivitatea de premiere, în aplauzele spectatorilor, ION PANȚURU, conducătorul echipajului victorios, a declarat următoarele reprezentanților presei sportive internaționale: **„Nu am fost siguri, după primele două manșe, că vom învinge. Aveam doar în față, pe cel mai redutabil adversar, echipajul R. F. a Germaniei, pilotat de celebrul Zimmerer. Dar toți membrii echipajului ne-am străduit în ultimele două manșe să întoarcem rezultatul în favoarea noastră. Și am reușit. Pîrtia s-a prezentat în stare excelentă".**

Întrebat de ziariști despre succesul echipajului României, pilotul vest-german HORT FLOTH, unul dintre cei mai apreciați conducători de bob din lume, a declarat: **„Nu trebuie să surprindă pe nimeni victoria românilor. Ei au mai cucerit campionatul european și nu sînt la prima ispravă de genul acesta. Nu sînt invidios că am ratat victoria. Panțuru, acest neînfricat pilot, este un maestru în arta de a conduce bobul. El a știut la timpul potrivit să riște totul și să smulgă sutimile de secundă necesare victoriei. Îi felicit pe boberii români pentru acest meritat succes".**

sportul în lume

FL. GHEORGHIU DEBUTEAZĂ VICTORIOS LA ADELAIDA

MELBOURNE, 17 (Agerpres). — A început turneul internațional masculin de șah de la Adelaida. În prima rundă, Florin Gheorghiu l-a învins în 46 de mutări pe australianul Tabak. Alte rezultate: Portisch (Ungaria) — Personage (Australia) 1—0; Matanovici (Iugoslavia) — Johnstone (Australia) 1-0; Schmidt (R. F. a Germaniei) — Curtis (Australia) 1—0.

ELENA RUBȚOVA CÎȘTIGĂ LA CELIABINSK

Turneul internațional feminin de șah de la Celiabinsk s-a încheiat cu victoria Elenei Rubțova, care a totalizat 9½ din 13 posibile. Pe locurile următoare s-au clasat Klara Skeghina cu 9 p, Olga Ignatieva, Rimma Bilunova cu 8½ p. **Șahista română Margareta Juncu a ocupat locul 10 cu 5 puncte.** În ultima rundă Kislova a învins-o pe Karakas. A fost consemnată remiza în partidele Juncu—Șikova, Eretova — Liubarska, Hoffmann — Belova, Skeghina — Vinokurova și Rubțova — Ignatieva.

PE GHEAȚĂ ȘI PE ZĂPADĂ

În imaginea noastră cei trei schiori elvețieni care au dominat coborîrea de la St. Moritz. De la stînga la dreapta: Russi, Tresch *(cîștigătorul)* și Sprecher.

Foto A. P.—AGERPRES

NOII CAMPIONI EUROPENI LA SĂNIUȚE

Cea de-a 18-a ediție a campionatului european feminin de săniuțe disputat la Imst în Austria a revenit italiencei Erika Lechner cu timpul de 2:37,24. Pe locurile următoare s-au clasat Angela Knoesel (R.D. Germană) și Barbara Biecha (Polonia). Proba masculină a fost cîștigată de Horst Hoernlein (R.D. Germană) cu timpul total de 2:59,13. Medalia de argint a revenit lui W. Scheidt (R.D. Germană) cu 2:59,28 iar cea de bronz austriacului M. Schmidt cu 2:59,50.

ARD SCHENK — NOU RECORD MONDIAL LA 1500 m

Într-un concurs internațional disputat la Daves, patinatorul olandez Ard Schenk a stabilit un nou record al lumii în proba de 1500 m cu rezultatul de 1:58,7. Stien Kaiser (Olanda) a egalat recordul mondial în proba de 1000 m feminin cu timpul de 1:29,0.

La Madonna di Campiglio, în cadrul unui concurs internațional de patinaj viteză, Ove Koening a cîștigat proba de 500 m cu timpul de 39,41.

PATRICK RUSSEL CONDUCE ÎN „CUPA MONDIALĂ"

După disputarea probei de coborîre de la Saint Moritz, în „Cupa Mondială" la schi conduce Patrick Russel (Franța) cu 80 p urmat de francezul Duvillard 73 p și J. P. Augert (Franța) 71 p. Pe echipe, primul loc este deținut de Franța cu 684 p. Urmează în clasament Austria 383 p și Elveția 171 p.

Concursul internațional de patinaj viteză de la Inzell a fost dominat în prima zi de Monik Pflug, care a cîștigat două probe. Ea a fost cronometrată în cursa de 500 m cu timpul de 44,9, iar în proba de 1500 m cu 2:23,0, performanțe care constituie noi recorduri ale R.F. a Germaniei.

Pe patinoarul de mare altitudine de la Alma Ata, Ludmila Titova a terminat învingătoare în cursa de 500 m cu timpul de 44,5. Nina Statkievici s-a clasat pe primul loc la 1500 m cu rezultatul de 2:20,1.

Proba de slalom special din cadrul concursului internațional de schi de la Saint Moritz a fost cîștigată de americanul T. Palmer cu timpul de 86,27.

IAN TALTS (201,500 kg la împins) — NOU RECORD MONDIAL

Cu prilejul unui concurs de haltere disputat la Talin, cunoscutul campion sovietic la categoria grea Ian Talts a stabilit un nou record al lumii la stilul „împins", cu o performanță de 201,500 kg. Vechiul record era de 201 kg și aparținea aceluiași sportiv.

fotbal mediane

DUPĂ ÎNFRÎNGEREA DE LA MAR DEL PLATA, FRANCEZII EVOLUEAZĂ AZI ÎN BRAZILIA

Echipa de fotbal a Franței și-a încheiat turneul în Argentina și se află de ieri la Curitiba (Brazilia), unde va susține astă seară o partidă cu echipa locală. După ce francezii au cîștigat primul meci cu 4—3 în compania selecționatei Argentinei la Buenos Aires, în jocul revanșă susținut la Mar del Plata, victoria a revenit reprezentativei țării gazdă cu 2—0 (1—0). Primul gol marcat de Laraigne din penalty a provocat multe proteste din partea oaspeților care, de altfel, au acuzat arbitrajul, părtinitor în favoarea gazdelor, prestat de argentinianul Pestarino. În min. 75 Madurga stabilește scorul final (2—0). După meci, antrenorul selecționatei Franței, Georges Boulogne, a declarat că este satisfăcut de bilanțul de pînă acum și că băieții săi au jucat bine în ambele partide. Cu un arbitraj corect în cel de al doilea meci am fi realizat un scor și mai strîns — a spus Boulogne.

★

După ce echipa Franței își va încheiat turneul în America de Sud, o altă selecționată din Europa va evolua pe continentul sud-american. Este vorba de echipa **R.F. a Germaniei care va juca la 3 februarie la Santiago de Chile cu Chile, 5 februarie la Lima cu Peru, și la 8 februarie, la Montevideo, cu Uruguay.** Echipa R.F.G. va mai susține alte două jocuri care nu au fost încă precizate.

CAMPIONATE, CAMPIONATE

ITALIA: **CAGLIARI, ÎNVINSĂ PE TEREN PROPRIU CU 4—0, DE MILAN**

Penultima etapă din turul campionatului a furnizat și ea surprize. La Cagliari a fost consemnată cea mai mare catastrofă a echipei locale de cînd aceasta activează în prima ligă a campionatului italian: U.S.

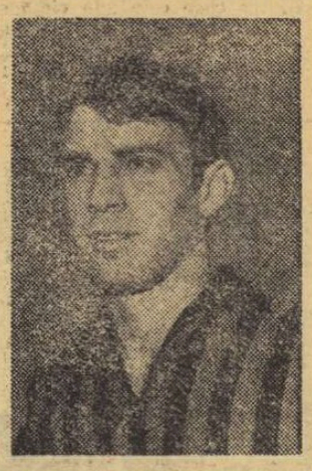

PIERINO PRATI este în prezent vedeta nr. 1 a atacului milanez. În mare parte, grație golurilor marcate de Prăti, în fiecare meci, Milan se află în fruntea clasamentului

Cagliari a pierdut cu 4—0 în fața unui Milan dezlănțuit, care după 14 etape nu cunoaște înfrîngerea! La Bologna, echipa locală a cîștigat în fața lui Napoli grație unui autogol înscris de oaspeți. În fine, Internazionale a obținut o nouă victorie (într-un joc în care toate golurile au fost marcate din 11 m!) și conservează acum cu mari șanse locul doi. Iată rezultatele și autorii golurilor: *Varese — Sampdoria* 1—1 (Traspedini respectiv Cristian); *Roma—Verona* 0—0; *Lanerossi Vincenza — Lazio* 1—0 (Cicciolo); *Juventus — Foggia* 2—1 (Bettega și Haller, respectiv Furino, autogol); *Internazionale — Fiorentina* 2—1 (Boninsegna 2, Chiarugi — toți din penalty); *Catania—Torino* 1—0 (Bonfanti); *Cagliari — Milan* 0—4 (Maldera, Benetti, Prati, Combin); *Bologna —Napoli* 1—0 (Zurlini — autogol).

În clasament:

1. *Milan*	14	9	5	0	33—10	23
2. *Napoli*	14	8	4	2	13— 7	20
3. *Inter*	14	8	3	3	23—18	19
4. *Bologna*	14	5	7	2	19—12	17
5. *Cagliari*	14	5	6	3	18—16	16
6 *Juventus*	14	6	3	5	13—13	15
7 *Roma*	14	3	8	3	13—14	14

În clasamentul golgeterilor conduce *Boninsegna* (Internazionale, cu 13 goluri) urmat de *Savoldi* (Bologna cu 12 goluri), *Prati* (Milan, cu 11 goluri), *Domenghini* (Cagliari) și *Villa* (Milan) cîte 6 goluri etc.

Cesare TRENTINI

ANGLIA: **ARSENAL A PIERDUT DOUĂ PUNCTE PREȚIOASE**

În etapa a 26-a, Leeds United s-a distanțat la 3 puncte față de Arsenal, cea mai importantă candidată la primul loc. Rezultatele etapei: Blackpool—Manchester City 3—3, Crystal Palace — F.C. Liverpool 1—0, Everton — Chelsea 1—0, Huddersfield Town — F.C. Arsenal 2-1, Ipswich Town — Derby County 0—1, Manchester United — F.C. Burnley 1—1, Nottingham Forest — Newcastle United 2—1, Stoke City — West Bromwich Albion 2—0, Tottenham — Southampton 1—3, West Ham United — Leeds United 2—3, Wolverhampton Wanderers — Coventry City 0—0. Clasament:

1. *Leeds United*	26	17	7	2	45—19	41
2. *Arsenal*	26	16	6	3	47—19	38
3. *Tottenham*	24	11	8	5	36—21	50
4. *Manchester City*	24	11	8	5	36—22	30

SCOȚIA: **F. C. ABERDEEN — ÎNVINSĂ**

Lidera (F.C. Aberdeen) a fost învinsă, așa încît Celtic Glasgow (cu un joc mai puțin) amenință acum primul loc. Rangers, pe locul III, este de pe acum ieșită din cursa pentru titlu. Rezultatele mai importante din etapa a 22-a: F.C. Dundee—Celtic Glasgow 1—3, Dunfermline Athletic — F.C. St. Mirren 1—0, Hibernian Edinburgh — F.C. Aberdeen 2—1, F.C. Kilmarnock — F.C. Cowdenbeath 2—1, Glasgow Rangers — Dundee United 1—1. Clasament:

1. *Aberdeen*	22	18	2	2	50— 9	38
2. *Celtic*	21	17	2	2	53—11	36
3. *Rangers*	21	10	5	6	38—21	25

În „Cupa orașelor" la baschet,

SOFIA — BUCUREȘTI 70-64

VARȘOVIA (prin telefon). În continuarea turneului internațional de baschet masculin dotat cu „Cupa orașelor", selecționata Bucureștiului a jucat cu echipa Sofiei de care a fost întrecută cu scorul de 70—64 (34—32). Meciul a fost deosebit de spectaculos și echilibrat. Sofioții au început bine partida, conducînd cu 10—2, au fost egalați în min. 8 (14—14), au avut iar avans (28—20) și din nou egalitatea a fost restabilită pe tabela de scor, pentru ca din min. 27 pînă în min. 34 formația bucureșteană să aibă avantaj de 1—3 puncte. În min. 34, însă, Pîrșu a comis a cincea greșeală personală, urmată și de un gest necugetat, sancționat cu greșeală tehnică. Sportivii bulgari au preluat conducerea și, într-un final pasionant, au obținut victoria.

Au înscris: *Georgescu* 24 (cel mai bun de pe teren), *Cimpeanu* 6, *Pîrșu* 4, *Dudescu* 5, *Anastasiu* 4, *Rotaru* 2, *Rusu* 4, *Popa* 15 (a mai jucat *Troacă*), pentru București, respectiv *Dojezinov* 17, *Vodeniesarski* 3, *Kosev* 6, *Rajezev* 13, *Kirov* 10, *Andreev* 8, *Gravov* 8, *Mihailov* 5.

Au condus foarte bine arbitrii Klimaj (Polonia) și Belosevici (Iugoslavia).

ALTE REZULTATE: Sofia-Belgrad 79—67 (42—38), Praga-Budapesta 80—69 (41—34).

Val. ALBULESCU

PROGRAMUL DE AZI:

ORA 15: Steaua—Voința București, ORA 16,15: S.C. Bacău—Dinamo Brașov, ORA 17,30; Universitatea București—Știința Lovrin, ORA 18,45: Politehnica Galați—Politehnica Timișoara, ORA 20: Dinamo București—Universitatea Cluj.

CAMPIONATUL MASCULIN DE HANDBAL

ÎN DERBYUL PRIMEI ETAPE A TURNEULUI TIMIȘOREAN, DINAMO BUCUREȘTI A ÎNTRECUT POLITEHNICA

TIMIȘOARA, 17 (prin telefon, de la trimisul nostru). *Disputa celor mai bune 10 echipe masculine de handbal s-a reluat — după un scurt antract — duminică după amiază în sala Olimpia din localitate. Ca și la București interesul publicului pentru această întrecere a fost enorm, la ora începerii primei partide biletele fiind epuizate! Prima etapă a turneului timișorean (de fapt etapa a XIII-a a campionatului) a justificat pe deplin așteptările, oferind dispute dîrze (chiar prea dîrze!). Jocul derby al etapei, un exemplu concludent în această privință, s-a încheiat cu victoria formației Dinamo București.*

VOINȚA BUCUREȘTI—POLITEHNICA GALAȚI 12—12 (8—4). În prima repriză, Voința a evoluat relaxat, reușind să se detașeze printr-un joc organizat în atac și foarte atent în apărare. În partea a doua a meciului, însă, studenții gălățeni au realizat un presing susținut, au atacat cu mai multă fermitate poarta bucureștenilor, apropiindu-se ca scor de adversarii lor: 6—8 (min. 33), 9—10 (min. 40) și 11—11 (min. 50). Spectaculoasa cursă de urmărire în care erau angajați a plăcut mult publicului, care i-a încurajat frenetic pe gălățeni și aceștia au reușit să egaleze în min. 55: 12—12, iar apoi să mențină pînă la sfîrșit acest rezultat de egalitate care le conferă un neașteptat punct. Am remarcat activitatea laborioasă în atac a lui Menan (Politehnica), dar — în același timp — am reprobat tendința lui de a juca mult... teatru. Au înscris: **Lăpușan (3), Fabian (3), Anghel (3), Roșescu, Martini și Niițescu** pentru Voința, **Menan (7), Văduva (5)** pentru Politehnica. Au arbitrat **D. Furică și V. Erhan** (ambii din Ploiești).

SPORT CLUB BACĂU—ȘTIINȚA LOVRIN 16—7 (7—3). Avînd în față un adversar ai cărui singur atu este bunăvoința, formația din Bacău n-a trecut nici un moment prin emoții, dominînd copios și permițîndu-și chiar să facă și cîteva greșeli tehnice. Arbitrajul: **Gh. Popescu și P. Tircu** (ambii din București).

STEAUA — DINAMO BRAȘOV 30—20 (16—7). Am asistat la unul din cele mai frumoase meciuri ale campionatului, la o veritabilă demonstrație de măiestrie, care a încîntat publicul. Atacurile fin lucrate, șuturile năpraznice ale lui Gruia, driblingurile în viteză și pasele realmente geniale ale lui Gațu au fost îndelung aplaudate, ca de altfel întreaga evoluție a campioanei țării. Este foarte adevărat că Steaua a avut în față un adversar mai puțin valoros, care i-a permis să-și desfășoare întreaga gamă a cunoștințelor tehnice și tactice. Păcat că portarul Dincă (Steaua) n-a fost însă la înălțimea colegilor săi, chiar dacă în min. 43 a realizat un lucru mai rar văzut și anume acela de a înscrie un gol dintr-o aruncare de la poarta lui direct în poarta adversă. Steaua a condus cu 8—4 (min. 20), 15—7 (min. 24) și 18—7 (min. 33) dar a avut o perioadă în care a dat răgaz dinamoviștilor să înscrie consecutiv patru goluri. Au marcat: Gruia (8), Cristian (5), Coasă (4), Stockl (3), Birtolom (3), Gațu (3), Speck (2), Goran și Dincă pentru Steaua, Radu (5), Messmer (4), Hotnog (4), Schmidt (3), Kroner (2), Lechner (2) pentru Dinamo. Au condus Al. Codreanu și R. Fliegel (ambii din Timișoara).

DINAMO BUCUREȘTI — POLITEHNICA TIMIȘOARA 13—11 (9—6). O partidă în care s-au ciocnit două „pietre" tari, de unde — firește — au ieșit... scîntei. Meciul a fost dur de la început și pînă la sfîrșit, astfel că arbitrii R. Iamandi și I. Dumitrescu (ambii din Buzău) au fost obligați să dicteze numeroase sancțiuni, să elimine mulți jucători pentru diferite infracțiuni, printre care — regretabil — au fost și unele faulturi grosolane sau chiar lovituri în „direct" sau în... revanșă. Curajoși, cei doi arbitri au înfruntat publicul pentru a apăra echitatea sportivă. Dinamoviștii au condus în majoritatea timpului și studenții timișoreni n-au reușit pînă în min. 20 decît să egaleze de fiecare dată situația. În min. 22 ei au luat pentru prima oară conducerea: 6—5. Demn de semnalat faptul că între minutele 16 și 23, ca urmare a jocului dur al apărărilor, s-au marcat 4 goluri numai prin transformarea unor aruncări de la 7 m. După acest moment, Dinamo a forțat reușind să înscrie de patru ori consecutiv și să încheie prima repriză cu un avantaj substanțial. La începutul reprizei secunde nici unul dintre bucureșteni nu-și ia răspunderea șutului la poartă. Studenții, mai agresivi, folosindu-l bine pe Cîrlan, înscriu două goluri și... 8—9! Ei realizează, în continuare, încă odată egalarea (10—10), dar în min. 50 cînd Fendler a fost eliminat și arbitrii dictaseră o aruncare de la 7 m împotriva lor, portarul Negovan protestează și este și el eliminat, diminuînd, astfel, serios șansele formației timișorene.

Finalul meciului îi găsește pe dinamoviști mai lucizi, impasibili la infernul din sală, astfel că ei reușesc să-și concretizeze superioritatea. Au înscris: Moldovan (5), Nica (3), Licu (2), Bota (2), Samungi pentru Dinamo, Cîrlan (9), Schön și Fendler pentru Politehnica.

UNIVERSITATEA BUCUREȘTI — UNIVERSITATEA CLUJ 18—14 (11—9). Au marcat: Kicsid (9), Schuman (5), Chircu (2), Voinea și Paraschiv pentru „U" București; Schobel (4), Pantiru (3), Petri (3), Tudosie (2), Schmidt și Capră pentru „U" Cluj. Au arbitrat: Gh. Lungu (Deva) și D. Albu (Brașov).

H. N.

ÎN C.C.E. LA HANDBAL FEMININ

(Urmare din pag. 1)

au încercat „numere" personale, s-au năpustit orbește spre poartă, n-au ținut seama de faptul că alte coechipiere se aflau în poziții favorabile, că atacul trebuie pregătit colectiv și, firește, au ratat exasperant. Adăugați la aceasta și forma mai puțin bună a portarului Simo și veți înțelege...

Abia în ultimele 8 minute ale întîlnirii, cînd danezele (majoritatea cu o vastă experiență internațională) s-au apropiat la două goluri (11—9) și arbitrii nu sancționau decît cu aruncări de la 9 m duritățile excesive în apărare ale oaspetelor, fetele antrenorului Constantin Lache s-au trezit din prelungita lor „letargie" și au început, din nou, să joace handbal așa cum le-a învățat el. Însă, individualismului exagerat, încercărilor infructuoase ale lui Neghină, Onofraș sau Hrivniac de a se înfiripa pe semicerc, în mijlocul apărării, li s-au plătit tribut cel puțin patru goluri. Sperăm că în meciul retur, programat la 3 februarie la Copenhaga, nu se vor mai repeta aceste greșeli și Universitatea Timișoara își va mări faima de echipă care joacă mai bine în deplasare decît acasă.

Danezele, cu 7 jucătoare selecționate deseori în națională (portarul Lena Nielssen de 48 de ori, Karen Rasmunssen — 42, Mona Kristenssen — 30 etc.), alcătuiesc o echipă experimentată, care înlocuiește prin elan și vicleniе tactică lipsurile de ordin fizic. Practicînd o apărare agresivă și jucînd în atac cu doi pivoți (Wehl și Christianssen), H. G. Copenhaga are drept coordonator de joc și principală realizatoare pe Rasmunssen (o jucătoare inteligentă, cu simțul porții). Forțată, supusă presingului permanent (dar nu haotic), ea poate însă ceda ușor.

Au marcat: **Metzenrath (4), Neghină (4), Szekely-Popa (3), Onofraș (2), Rigo** pentru Universitatea Timișoara, **Rasmunssen (7), Christianssen (2), Galle** pentru H. G. Copenhaga. Au arbitrat **Vilmos Sali și Gezö Szölnöky.**

TELEX • TELEX • TELEX

Într-un meci internațional de handbal desfășurat la Copenhaga echipa Danemarcei a învins cu scorul de 20—13 (8—5) echipa Suediei. Aceasta a fost cea de-a 80-a întîlnire directă înscrisă în istoria handbalului celor două țări.

■

La Falkenberg, echipa de tenis de masă a Ungariei a învins cu 4—3 selecționata Suediei în „Cupa ligii europene". În clasament echipa Ungariei totalizează după 5 meciuri 10 p, fiind urmată de echipele Suediei cu 4 p (două meciuri mai puțin jucate) și Cehoslovaciei cu 4 p (de asemenea, două meciuri mai puțin).

■

Cea de-a patra partidă din cadrul turneului campionilor la tenis s-a disputat la Philadelphia între cunoscuții jucători australieni Rod Laver și Roy Emerson. Victoria a revenit — cu 6—2, 6—2, 7—5 lui Rod Laver. Aceasta a fost cea de-a patra victorie consecutivă a lui Laver în această competiție.

În turneul internațional de tenis de la Sydney, australianca Margaret Court va juca în finală cu sovietica Morozova. În semifinale Court a eliminat cu 6—4, 6—1 pe Chanfreau (Franța). Finala probei masculine va aduce în teren pe australienii John Alexander și Phil Dent.

■

Boxerul american de culoare Floyd Patersson, fost campion mondial la categoria grea, continuă seria victoriilor, în pofida celor 36 de ani. În cadrul unei gale desfășurate la Miami Beach el l-a învins prin k.o. în repriza a doua pe Levi Forte.

■

Tenismana americană Billie Jean King s-a calificat pentru semifinalele turneului internațional, care se desfășoară la Long Beach, urmînd să o întîlnească pe englezoaica Ann Haydon Jones, care a eliminat-o pe Valeria Ziegenfuss (S.U.A.) cu 6—1, 6—0. În cea de-a doua semifinală Casals (S.U.A.) va juca în compania lui Nancy Richey (S.U.A.).

Corespondență specială pentru „SPORTUL"

AM VĂZUT O ALTĂ ECHIPĂ A FRANȚEI DECÎT CEA DE LA BUCUREȘTI!

Am pătruns cu multă emoție pe porțile vechiului stadion olimpic de la Colombes, pentru a asista la meciul Franța—Scoția, din cadrul acestei mari competiții de rugby care este Turneul celor cinci națiuni. Emoție legitimă, desigur, pentru cineva care asistă pentru prima oară la o dispută în cadrul acestui tradițional turneu, despre care a auzit atîtea și atîtea lucruri, **la o dispută desfășurată în fața a peste 30 000 de spectatori și într-o atmosferă pe care rugbyul românesc nu o cunoaște încă.**

La sfîrșitul partidei, încheiată cu victoria meritată a francezilor (13—8), **am încercat să fac o comparație între jocul practicat de reprezentativa Franței în meciul cu selecționata României, pe „23 August" și ceea ce a izbutit să realizeze în această simbătă, aici la Paris.**

Din capul locului trebuie să spun că a existat o diferență apreciabilă, pe care nu mi-aș fi putut-o închipui la o echipă de rugby. **În toate compartimentele francezii au arătat CU MULT PESTE CEEA CE AU DEMONSTRAT ÎN DECEMBRIE LA BUCUREȘTI.** Pachetul de înaintași, excelent condus de **Dauga**, a fost un adevărat „argint viu", suveran în jocul la tușe. Pe de altă parte **el a dominat disputa la grămadă unde debutantul Barran** a reușit să scoată majoritatea baloanelor. Linia de trei sferturi, în care **Trillo** a fost vioara întîi, a arătat o vervă remarcabilă, inițiind atacuri electrizante. În sfîrșit, la fel de bun ca și la București, fundașul **Villepreux.**

Victoria XV-ului Franței este rezultatul unei superiorități de necontestat, al orientării tactice spre jocul deschis, ofensiv.

Desigur, după un singur meci văzut, este riscant să te hazardezi în a face pronosticuri asupra viitoarei cîștigătoare a Turneului mai ales că, în aceeași zi, Țara Galilor a surclasat Anglia (22—6). Poate că întîlnirea directă dintre aceste două formații va decide cîștigătoarea, dacă nu cumva celelalte formații nu vor încurca lucrurile...

Valeriu IRIMESCU
maestru emerit al sportului

Redacția și administrația: str. Vasile Conta nr. 16; telefoane: centrală 11.10.05, secția corespondenți 11.51.09, interurban 72 și 286; telex: sportrom buc. 180. Tiparul „I. P. Informația", București 40368

PROLETARI DIN TOATE ȚĂRILE, UNIȚI-VĂ!

sportul

ZIAR AL CONSILIULUI NAȚIONAL PENTRU EDUCAȚIE FIZICĂ ȘI SPORT

ANUL XXVI — Nr. 1145 (6579) 4 PAGINI 30 BANI Luni 18 ianuarie 1971

PRIMA ÎNTÎLNIRE, PE '71, A RAPIDULUI CU BUCUREȘTENII

„COPILUL TERIBIL" A REVENIT ÎN GIULEȘTI

Petreanu a țîșnit și va relua în gol — de la numai 3—4 metri — centrarea lui Năsturescu.

Foto: Dragoș NEAGU

Ger, ceață, o ceață apăsătoare, compactă, îndesită de fumul locomotivelor în manevră. La ora plecării accleratului nr 221, de Timișoara, pe circulatul pod Grant zăresc doar o mașină și trei grupuri de bărbați cu căciuli și pălării pe frunte, grăbiți să treacă dincolo de sine. Pe pod, grupurile se unesc, cuvîntul de ordine „Rapid" transformîndu-le într-un șir indian zorit să ajungă mai repede la... prima vedere la față pe anul 1971 a „copilului teribil" sau — vorba unei voci de sub o căciulă, pe care o citez pentru că mi-a plăcut pișcătura poantei — a „piperului fotbalului nostru".

★

— A venit Rapidu' acasă. Hai să vedem ce mai fac Rică, Liță, „cărăușii" și „mustangul"...

Să vină încă un sfert de... doping cu scorțișoară, că înghețăm două ore în potcoavă (O micro-haltă la Restaurantul Grant, la „încălzirea" suporterilor).

★

Iată-ne în potcoava giulești eană. În așteptarea echipelor, tribunele răsună de bătuta pe loc a circa 1 000 de spectatori care simt că gerul este azi un adversar care nu iartă.

Și iată-l pe Răducanu apărînd pe poarta de sîrmă, primit ca El Cordobes, cu strigăte entuziaste și aplauze, la care uriașul Giulești răspunde cu o timiditate de școlăriță...

★

Ora 10,30. Începe meciul dintre „probabili" și „posibili". Se joacă atît de tare, încît n-ai zice că este o partidă „în familie". Nici umbră de teamă la cei de la tineret, care se angajează în „contre" din care ies scîntei cu un Dan, sau Codrea. Singurul tribunele răsună de bătuta pe loc a circa 1 000 de spectatori care simt că gerul este azi un adversar care nu iartă.

Și iată-l pe Răducanu apărînd pe poarta de sîrmă, primit ca El Cordobes, cu strigăte entuziaste și aplauze, la care uriașul Giulești răspunde cu o timiditate de școlăriță...

★

Ora 10,30. Începe meciul dintre „probabili" și „posibili". Se joacă atît de tare, încît n-ai zice că este o partidă „în familie". Nici umbră de teamă la cei de la tineret, care se angajează în „contre" din care ies scîntei cu un Dan, sau Codrea. Singurul

Marius POPESCU

(Continuare în pag. a 3-a)

MERÇI, PIERRE!

Au trecut și fotbaliștii francezi Oceanul. A plecat o întreagă **Armada.** Voiajul a fost conceput fastuos. Un singur săptămînal a trimis 6 reporteri de prim rang pentru a cînta **Le grand combat du onze de France!** Între noi fie vorba, turneul Franței în Sud-America e mult mai puțin consistent decît cel de anul trecut al „tricolorilor" noștri, în același continent. Diferența de **mise en scène,** însă, e incalculabilă. Vreți un exemplu ? Anul trecut, cînd noi am jucat la Curitiba, unii cronicari bucureșteni strîmbau din nas, ca și cum Curitiba s-ar fi aflat undeva la izvoarele tainice ale Amazoanelor. Astăzi, 18 ianuarie, francezii joacă și ei la Curitiba, iar avancronica apărută într-un ziar francez e aproape neverosimilă pentru noi. Palmarese complete, fotografia stadionului **Duarte** de 50 000 de locuri (noi spuneam anul trecut că la Curitiba vestiarul se face la umbra palmierilor), un mare interviu cu Mauro, schițele principalelor idei tactice ale lui Rinaldo, Kruger sau Helio Pires. (Anul trecut, spre sfîrșitul toamnei, cînd Rapid s-a distrat cu F.C. Curitiba, aceeași Curitiba care venea după un 2—2 cu Vojvodina și un 4—1 cu Algeria, noi am zîmbit superior, sceptic și, bineînțeles, acru.)

Așadar, francezii au trecut Oceanul. Au și jucat. După primul 4—3 au transmis 300 de metri de telex. Echipa celor 6, în frunte cu Max Urbini, plictisită de decapitările pe care le-a patronat cu ani în urmă (vezi Guerin, vezi Fontaine, vezi mulți alții), s-a decis să-l sprijine pe antrenorul Georges Boulogne. Așa a început „jocul dragostei" pe gazonul alb. Echipa Franței a devenit, peste noapte, o mare echipă, Georges Lech s-a trezit egalul lui Pele, atacul francez a primit epitetul irezistibil, iar apărarea — inexpugnabilă... Toate articolele celor 6 aveau în final formula orgolioasă și calmantă : „indiferent de rezultatele următoare ale turneului".

Prietenii noștri, cronicarii francezi, au trăit cu adevărat bucuria victoriei, savurînd-o total... Dat fiind că la meciul de 4—3 au asistat 1800 de spectatori, nici unul din cei 6 n-a omis să amintească „întregii Franțe" că „evoluția cocoșilor a fost admirată de 4 milioane de... telespectatori".

Sînt într-adevăr fermecători prietenii noștri, cronicarii francezi. Poate că uneori forțează prea mult jocul. În meciul de 4—3, cînd Novi a fost eliminat de pe teren, Pierre Lagoute a justificat „expulzarea" spunînd că arbitrul Barreiro n-a înțeles gestul **meridional** al lui Novi, care „l-a mîngîiat prietenește pe piept".

Deci, francezii au trecut Oceanul. După acel 4—3, ei au pierdut cu 0—2, „dar ce importanță mai are asta" — ar spune Jean Cornu.

Prietenii noștri, cronicarii francezi, sînt convinși că **Fotbalul** este un **Joc** pe care ciberneticul secol XX trebuie să-l păstreze ca lumina ochilor. Acesta este motivul pentru care ei refuză să trateze Fotbalul cu priviri încruntate și piezișe. Pentru acest mod de a privi Jocul, „Merçi, Pierre !, Merçi, Alain !"

IOAN CHIRILĂ

ÎN C.C.E. LA HANDBAL FEMININ

UNIVERSITATEA TIMIȘOARA A ÎNVINS PE H.G. COPENHAGA CU 14-10...

...DAR PUTEA OBȚINE O VICTORIE LA SCOR !

TIMIȘOARA, 17 (prin telefon, de la trimisul nostru). Peste 3 000 de timișoreni au luat cu asalt duminică dimineața ca niște veritabili „tifosi", sala Olimpia și au încurajat frenetic din primul și pînă în ultimul minut de joc, pe campioana de handbal a României, în dificila sa dispută cu campioana Danemarcei. Programată în sferturile de finală ale C.C.E. această primă manșă a dublei întîlniri dintre Universitatea Timișoara și H. G. Copenhaga avea să dea răspuns la întrebarea: au șansă handbalistele noastre să se califice în semifinale? La capătul celor 50 de minute de joc răspunsul este afirmativ, „U" Timișoara poate aspira la continuarea drumului în C.C.E.!

Victoria sa cu 14—10 (9—5) în acest meci este un prim argument. Cel de al doilea, și cel mai important, este însă acela că TIMIȘORENCELE SÎNT SUPERIOARE DANEZELOR ÎN TOATE PRIVINȚELE. Ele puteau cîștiga partida cu 7—8 sau chiar 10 goluri diferență, dar calea spre un succes net le-a fost tăiată nu de adversare, ci de copilărească lor dorință de a se afirma individual în fața publicului propriu, de a răpi singular aplauzele generoșilor iubitori ai handbalului de pe malurile Begăi.

După 20 de minute de joc, „ca la carte", cînd scorul ajunsese 9—4 și se profila o victorie facilă, timișorencele

Hristache NAUM

(Continuare în pag. a 4-a)

RUGBYȘTII DE LA DINAMO ÎNVINȘI ÎN FRANȚA

Ieri, în localitatea Mauléon din Pirinei, echipa de rugby Dinamo București a susținut prima partidă din cadrul turneului pe care îl efectuează în Franța, întîlnind formația locală cu același nume. Rugbyștii francezi au terminat învingători cu scorul de 11—6, prin punctele realizate de Morot, Etchebarne, Poeraellet — cîte o încercare și Martin — o transformare. Pentru bucureșteni au înscris Dărăban și Eftimie (cîte o încercare). De la Dinamo s-au remarcat Țuțulanu, Dărăban și Eftimie.

După victoria de la Igls, Ion Panțuru (dreapta) nu-și ascunde bucuria, în timp ce în privirile lui Wolfgang Zimmerer se poate citi regretul.

Comentarii după victoria de la Igls

UN MARE PILOT, UN ECHIPAJ DE AUR ȘI MULTĂ, MULTĂ, MUNCĂ...

COMPORTAREA BOBERILOR ROMÂNI, SURPRINZĂTOARE DOAR PENTRU CEI MAI PUȚIN INFORMAȚI

INNSBRUCK 17 (prin telefon de la trimisul nostru special). Victoria obținută de români pe pîrtia de la Igls continuă a fi comentată ca o mare surpriză, raportată în primul rînd la campionatele europene de la Königssee și în al doilea rînd la marea cantitate de antrenament făcut de echipajele vest-germane pe pîrtiile artificiale de gheață. *Floth și Zimmerer au fost și sînt în mare formă. Calitățile și talentul lor de mari ași ai fiselelor sînt recunoscute și de aceea victoria lui Panțuru apare atît de neașteptată, de surprinzătoare,* mai ales pentru cei care primesc informații *numai* din presă.

În schimb, actualul campion mondial, *Zimmerer* comentînd victoria lui *Panțuru* aprecia *că ea apare firească pentru un bober care de 9 ani n-a ieșit din primele trei locuri la campionatele mondiale și europene, deși nu-i poate stabili cu precizie cauzele imediate.*

Observînd pe boberi în mai multe prilejuri din pregătirea acestei toamne, pe trasa de gheață de la Predeal, sau aici la Igls, stînd de vorbă cu ei, și cu antrenorul lor, cred că putem arăta cîteva din elementele care motivează succesul de pe pîrtia de la Igls.

Mai întîi băieții au o *pregătire fizică excepțională.* Vigoarea lor este evident sporită prin îndelungi exerciții de musculație și testările de forță — periodice — au arătat o apreciabilă creștere a acestei calități. În absența unei pîrtii artificiale de gheață, *pregătirea specifică s-a concentrat asupra startului,* repetat, pe uscat și pe gheață, de sute și sute de ori. Așa se face că, pe ansamblu, *timpii realizați pe primii 30 de metri în cele patru manșe au fost cei mai buni și constanți : 5,04, — 5,06 — 5,05, — 5.05,* spre deosebire de alte echipaje care, chiar dacă în cîte o manșă au egalat acești timpi, nu i-au putut menține pe ansamblu.

În al doilea rînd și în mare măsură determinantă a fost *grija pentru material,* pentru întreținerea bobului, pentru reglarea articulațiilor și, în special, pentru lustruirea patinelor. Era aproape o obsesie. *Ore întregi înainte de fiecare coborîre patinele erau îndelung frecate cu ghemotoace de lînă pentru ca așezate pe gheață doar în clipa plecării să alunece fără greșeală. N-am să uit, de pildă, cum — după primele două manșe în care*

Mihai BÎRA

(Continuare în pag. a 4-a)

Turneul feminin de baschet

POLITEHNICA BUCUREȘTI LA PRIMA ÎNFRÎNGERE: 66 – 72 CU I.E.F.S.

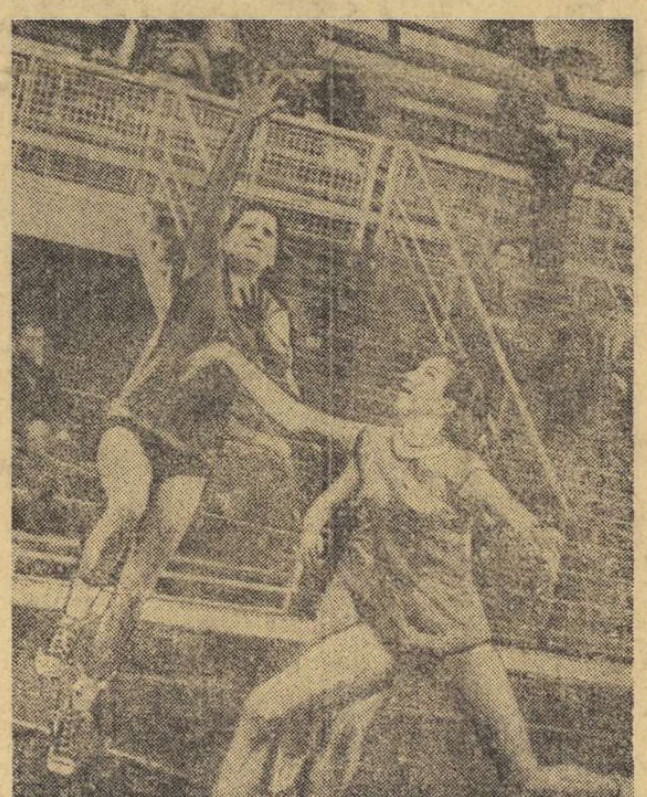

În ciuda intervenției disperate a lui Horvath, Farcaș (A.S.A.) reușește să înscrie. Fază din partida Crișul — A.S.A. Cluj.

Foto : N. DRAGOȘ

Cu jocurile desfășurate ieri a luat sfîrșit primul turneu al celui de al doilea tur al campionatului național feminin de baschet, care a constituit un adevărat succes pentru acest sport, atît prin spectaculozitatea meciurilor, cît și prin valoarea tehnică a unor întîlniri.

SĂNĂTATEA SATU MARE — CRIȘUL ORADEA 73—72 (disputat sîmbătă seara).

Disputa dintre cele două teamuri a fost foarte pasionantă și în același timp spectaculoasă, datorită, în special, evoluției, din nou bună a tinerelor baschetbaliste din Satu Mare. Începutul partidei a fost echilibrat. Spre sfîrșitul primei reprize orădencele insistă mai mult în atac și reușesc să termine în avantaj : 33—31. În repriza secundă jucătoarele de la Sănătatea evoluează foarte bine și ca urmare ele echilibrează scorul și apoi preiau conducerea (min. 24). Ele au inițiativa pînă în min. 35, cînd sportivele de la Crișul obțin la rîndul lor, egalarea. În această perioadă am remarcat jocul bun prestat de Dobosi, Mihalvi și Balai, care au creat cîteva acțiuni frumoase. Ultimele minute sînt extrem de disputate, fiecare echipă conducînd alternativ. Cu cîteva secunde înainte de sfîrșitul partidei, Sănătatea avea un coș avans și era în posesia mingii, dar lipsa de experiență și-a spus cuvîntul: ele nu au putut ține mingea și orădeanca Balogh reușește să egaleze. A urmat prelungirea, în care jucătoarele de la Sănătatea, evoluînd mai sigur, obțin victoria. Au arbitrat bine P. Pasăre și I. Dinescu.

RAPID — MUREȘUL Tg. MUREȘ 64—30 (34—17). Jucătoarele de la Rapid au realizat o victorie comodă, în fața unui adversar, care nu le-a pus probleme. Cu această ocazie antrenorul Ferencz a avut prilejul să ruleze tot lotul. Rapidistele nu s-au comportat însă la adevărata lor valoare, ratînd și pasînd deseori greșit. Au arbitrat bine P. Marin și Al. Ivan.

CRIȘUL — A.S.A. CLUJ 55—52 (33—33). Nici în această partidă jucătoarele de la Crișul nu au fost scutite de emoții. Ele au în-

D. STANCULESCU AD. VASILESCU

(Continuare în pag. a 3-a)

În pagina a 2-a, astăzi :

Numărul 9

CORNELIA

PETRUȘCA

● Campioană mondială la toate probele

● Prima jucătoare de popice a anului 1970

● De la volei și handbal la bile de textolit

RAIDUL NOSTRU

SFÎRȘIT DE SĂPTĂMÎNĂ SPORTIVĂ

IAȘI

IAȘI 17 (prin telefon de la trimișii noștri)

În Piața Unirii, în plin centrul capitalei moldovenești, coloane de afișaj îi invită cu toate fețele pe ieșeni la manifestările culturale zilnice. La sfîrșitul acestei săptămîni, abundența de oferte artistice putea pune în încurcătură pe orice cetățean al municipiului, care avea de ales între concertul lui Schubert executat de pianista greacă Athena Capodistria, opera Carmen cu altista nord-americană Elinor Parker, piesa Duet de Andi Andrieș la Teatrul național „Vasile Alecsandri", concertul formației de cameră Musica Nova, spectacolul de muzică ușoară cu Corina Chiriac și Cristian Popescu la Casa tineretului — și chiar adăugînd cinematografele — sîntem încă departe de a epuiza vastele posibilități de divertisment cultural pe care Iașul le propune cetățenilor săi. Într-o asemenea ambianță copleșitoare, fața patrulaterului de beton rezervat sportului, pudică și timidă, în loc să găzduiască programul competițional își pune vitrina cu generozitate la dispoziția unei hotăriri locale privind... amenzile pentru stricăciuni provocate în tramvaie și autobuze! Ceea ce nu vrea să însemne că sîmbătă și duminică orașul a fost lipsit de activitate sportivă, nu la concurență ci mergînd mînă în mînă cu evenimentele culturale, după cum se va vedea mai jos. Aceasta înseamnă însă, că pe plan agitatoric și propagandistic, diriguitorii sportului local nu au încredere în forța mobilizatoare a anunțurilor de orice fel (imprejurare cu atît mai supărătoare cu cît presa ieșeană nu face nici ea vreo mențiune).

SÎMBĂTĂ PUSTIE, DUMINICĂ AGLOMERATĂ

În condițiile penuriei de baze sportive omologabile — situație notorie și dureroasă la Iași — efervescența sportivă pe care am întîlnit-o sîmbătă și duminică, din cartierul Nicolina pînă în dealul Copoului și de la lacul Ciric pînă în dealul Bucium, ne-a oferit tabloul pasiunii vii a tineretului ieșean pentru mișcare.

(Continuare în pag. a 2-a)

ORADEA

ORADEA, 17 (prin telefon, de la trimișii noștri). *Evenimentul cel mai important al acestei duminici orădene, așteptat deopotrivă cu viu interes, cu sentimente de bucurie și mîndrie de către localnici, l-a constituit deschiderea „Muzeului Țării Crișurilor". Festivitatea care a avut loc cu acest prilej a atras la fostul Palat Baroc — complet restaurat — mii de locuitori ai orașului, dornici să asiste la memorabila inaugurare.*

Totuși, masivul pelerinaj la acest monumental edificiu n-a împiedicat ca afluența să fie destul de numeroasă și pe bazele sportive, care au găzduit în frumoasa dimineață de duminică diferite concursuri sau a oferit amatorilor de mișcare prin sport plăcute ore de destindere. Și iată pe scurt cîteva relatări dintre manifestările la care am fost martori în cursul raidului nostru.

FOTBALISTUL VIOREL MARUȘCA — FOARTE BUN ȘI LA SĂNIUȘ

Cu mult înainte de ora 10, cîrduri de copii cu săniuțe se îndreptau spre zona periferică, mai ridicată a orașului, cunoscută sub numele de Dealul Viilor, unde stratul de zăpadă căzută în primele zile ale anului se menține încă în ciuda moinei din ultima vreme, în plantațiile de viță de vie și pomi fructiferi. Aici avea să se desfășoare faza municipală a concursului „Săniuța de argint", în organizarea comitetului orășenesc al U.T.C. Înaintea startului oficial, cei peste 50 de concurenți — calificați în urma disputării etapei pe licee și școli generale — au efectuat cîteva coborîri pentru încălzire și au prezentat spre verificare săniuțele lor de concurs care — conform regulamentului competiției — nu trebuiau să cîntărească mai mult de 20 kg și să aibă lățime mai mare de 60 cm.

Odată anunțat startul, concurenții s-au avîntat pe pîrtie, unul cîte unul, căutînd să imprime săniuțelor o viteză cît mai mare. Cel mai rapid dintre ei s-a dovedit a fi elevul Viorel Marușca, din clasa a X-a D a Liceului nr. 2. Talentat jucător de fotbal (face parte dintre juniorii Crișului), Marușca arată iarna o adevărată pasiune pentru săniuș, succesul său de azi urmînd altor reușite în întrecerile din anii trecuți. Pe locurile 2 și 3 s-au clasat elevii Gheorghe Cioară, de la Liceul agricol, și — respectiv — Ion Bolovănescu, de

(Continuare în pag. a 2-a)

Aspect din meciul Dinamo—I.P.G.G. din primul tur al campionatului. În dreapta, dinamovistul Boldescu.

● Începînd de la ora 16, pe patinoarul „23 August"

● Un prim criteriu de selecție

CAMPIONATUL REPUBLICAN DE HOCHEI

AZI ÎNCEPE TURUL AL III-LEA

Cinci din cele șase echipe angrenate în disputa, de mai multe luni, pentru desemnarea campioanei țării la hochei pe gheață își continuă întrecerea, începînd de astăzi, în cadrul turului al III-lea al competiției.

Dat fiind faptul că majoritatea hocheiștilor și-au continuat cu intensitate activitatea, în cele cîteva săptămîni de „pauză", este de presupus că aceasta se va vedea în jocurile pe care le vor presta în cele cinci zile de dispute pe patinoarul bucureștean din parcul „23 August".

CU ATENȚIE SPECIALĂ VA FI URMĂRITĂ, DESIGUR, EVOLUȚIA JUCĂTORILOR SUSCEPTIBILI A FI SELECȚIONAȚI ÎN REPREZENTATIVA ȚĂRII, CARE VA ÎNCERCA ÎN OLANDA, LA SFÎRȘITUL LUNII VIITOARE, să-și recucerească dreptul de a juca din nou printre echipele din grupa B a C. M.

Astăzi sînt programate două întîlniri : *Avîntul M. Ciuc — Avîntul Gheorghieni* (de la ora 16) și *Steaua — I.P.G.G.*

UN MARE PILOT, UN ECHIPAJ DE AUR

„Echipajul de aur" — al României (Ion Panțuru, I. Zangor, D. Pascu, D. Focșeneanu) a trecut pentru a patra oară linia de sosire. De data aceasta cu un record al campionatului european.

(Urmare din pag. 1)

eram conduși și cînd sculați de la ora 3 dimineața toți boberii se întorceau la hotel ca să se odihnească — românii au mai rămas sub cerul liber încă două ore pentru ca, fiecare cu atribuția lui, să greseze, să lustruiască, să regleze, sau să verifice fiecare comandă sau fiecare șurub al bobului. Și trebuie să știți că boberii noștri, în majoritate muncitori la uzina mecanică Sinaia, sînt meseriași de prima mînă.

Băieții se cunosc între ei de multă vreme, din copilărie, și simt că se pot baza unul pe altul la bine și la rău. Ei și-au propus să facă un lucru serios și au procedat ca atare de-a lungul pregătirii, aspect pe care l-am sesizat și anterior în alte reportaje scrise despre bob. Acest spirit de seriozitate, de adîncă profesionalitate în ceea ce fac, comparabil — de pildă — cu atmosfera handbalului, face ca aportul individual al fiecărui sportiv să fie major și complet în rezultatul obținut de echipă.

Boberii noștri au fost PERFECT ADAPTAȚI CU VITEZA prin mijloacele ajutătoare folosite: motociclism, aviație, auto, acrobații etc. Viteza de 120—130 km pe oră printr-un tunel de gheață, care sporește și mai mult senzația vertiginoasei căderi, nu i-a speriat, nu i-a inhibat, ci dimpotrivă i-a mobilizat ca prin împingeri, prin poziții, sau impulsuri date din corp să accelereze această viteză.

Și, în sfîrșit, *încrederea pilotului în echipaj și mai ales a echipajului în pilot*, a dat echipei sudura psihică atît de greu, atît de rar realizată. Într-adevăr *Panțuru are calmul, ochiul și mîna sigură a unui mare pilot. Coborîrile sale nu sînt căderi oarbe printr-un jgheab care te conduce spre cronometre, ci o alegere minuțioasă, tactică a drumului celui mai rapid și cel mai sigur.* Această mare calitate i-a dat-o un talent înnăscut, remarcabil dublat de o experiență care se îmbogățește prin intermediul unei inteligențe permanent iscoditoare.

Desigur nu avem pretenția de a fi epuizat explicațiile succesului, sau de a fi disecat performanța pînă în amănuntele sale. Credem totuși că am furnizat cîteva elemente care, asamblate între ele, alcătuiesc mecanismul brut al victoriei obținute. Față de modul cum a fost pregătită și urmărită victoria pînă în cele mai mici amănunte, față de ambiția și devotamentul pe care le-am citit pe fețele boberilor, vă spun sincer că aici, la Innsbruck, ea nu putea să ne scape.

★

INNSBRUCK 17 (Agerpres). Echipajul de bob al ROMÂNIEI, format din **Ion Panțuru, Ion Zangor, Dumitru Pascu și Dumitru Focșeneanu** a lăsat o mare impresie, mai ales datorită excepționalei performanțe din manșa a 4-a, care le-a permis să cîștige sîmbătă în mod spectaculos titlul de campion european. Boberii români, datorită curajului lor exemplar, au impresionat pur și simplu pe spectatorii prezenți pe marginea pîrtiei de la Igls. După festivitatea de premiere, în aplauzele spectatorilor, ION PANȚURU, conducătorul echipajului victorios, a declarat următoarele reprezentanților presei sportive internaționale: **„Nu am fost siguri, după primele două manșe, că vom învinge. Aveam doar în față, pe cel mai redutabil adversar, echipajul R. F. a Germaniei, pilotat de celebrul Zimmerer. Dar toți membrii echipajului ne-am străduit în ultimele două manșe să întoarcem rezultatul în favoarea noastră. Și am reușit. Pîrtia s-a prezentat în stare excelentă".**

Întrebat de ziariști despre succesul echipajului României, pilotul vest-german HORT FLOTH, unul dintre cei mai apreciați conducători de bob din lume, a declarat: **„Nu trebuie să surprindă pe nimeni victoria românilor. Ei au mai cucerit campionatul european și nu sînt la prima ispravă de genul acesta. Nu sînt invidios că am ratat victoria. Panțuru, acest neînfricat pilot, este un maestru în arta de a conduce bobul. El a știut la timpul potrivit să riște totul și să smulgă sutimile de secundă necesare victoriei. Îi felicit pe boberii români pentru acest meritat succes".**

sportul în lume

FL. GHEORGHIU DEBUTEAZĂ VICTORIOS LA ADELAIDA

MELBOURNE, 17 (Agerpres). — A început turneul internațional masculin de șah de la Adelaida. În prima rundă, Florin Gheorghiu l-a învins în 46 de mutări pe australianul Tabak. Alte rezultate: Portisch (Ungaria) — Personage (Australia) 1—0; Matanovici (Iugoslavia) — Johnstone (Australia) 1-0; Schmidt (R. F. a Germaniei) — Curtis (Australia) 1—0.

ELENA RUBȚOVA CÎȘTIGĂ LA CELIABINSK

Turneul internațional feminin de șah de la Celiabinsk s-a încheiat cu victoria Elenei Rubțova, care a totalizat 9½ din 13 posibile. Pe locurile următoare s-au clasat Klara Skeghina cu 9 p, Olga Ignatieva, Rimma Bilunova cu 8½ p. **Șahista română Margareta Juncu a ocupat locul 10 cu 5 puncte.** În ultima rundă Kislova a învins-o pe Karakas. A fost consemnată remiza în partidele Juncu—Șikova, Eretova — Liubarska, Hoffmann — Belova, Skeghina — Vinokurova și Rubțova — Ignatieva.

PE GHEAȚĂ ȘI PE ZĂPADĂ

În imaginea noastră cei trei schiori el veteni care au dominat coborîrea de la St. Moritz. De la stînga la dreapta: Russi, Tresch *(cîștigătorul)* și Sprecher.

Foto A. P.—AGERPRES

NOII CAMPIONI EUROPENI LA SĂNIUȚE

Cea de-a 18-a ediție a campionatului european feminin de săniuțe disputat la Imst în Austria a revenit italiencei Erika Lechner cu timpul de 2:37,24. Pe locurile următoare s-au clasat Angela Knoesel (R.D. Germană) și Barbara Biecha (Polonia). Proba masculină a fost cîștigată de Horst Hoernlein (R.D. Germană) cu timpul total de 2:59,13. Medalia de argint a revenit lui W. Scheidl (R.D. Germană) cu 2:59,28 iar cea de bronz austriacului M. Schmidt cu 2:59,50.

ARD SCHENK — NOU RECORD MONDIAL LA 1500 m

Într-un concurs internațional disputat la Daves, patinatorul olandez Ard Schenk a stabilit un nou record al lumii în proba de 1 500 m cu rezultatul de 1:58,7. Stien Kaiser (Olanda) a egalat recordul mondial în proba de 1 000 m feminin cu timpul de 1:29,0.

La Madonna di Campiglio, în cadrul unui concurs internațional de patinaj viteză, Ove Koening a cîștigat proba de 500 m cu timpul de 39,41.

PATRICK RUSSEL CONDUCE ÎN „CUPA MONDIALĂ"

După disputarea probei de coborîre de la Saint Moritz, în „Cupa Mondială" la schi conduce Patrick Russel (Franța) cu 80 p urmat de francezul Duvillard 73 p și J. P. Augert (Franța) 71 p. Pe echipe, primul loc este deținut de Franța cu 684 p. Urmează în clasament Austria 383 p și Elveția 171 p.

Concursul internațional de patinaj viteză de la Inzell a fost dominat în prima zi de Monik Pflug, care a cîștigat două probe. Ea a fost cronometrată în cursa de 500 m cu timpul de 44,9, iar în proba de 1 500 m cu 2:23,0, performanțe care constituie noi recorduri ale R.F. a Germaniei.

Pe patinoarul de mare altitudine de la Alma Ata, Ludmila Titova a terminat învingătoare în cursa de 500 m cu timpul de 44,5. Nina Statkievici s-a clasat pe primul loc la 1 500 m cu rezultatul de 2:20,1.

Proba de slalom special din cadrul concursului internațional de schi de la Saint Moritz a fost cîștigată de americanul T. Palmer cu timpul de 86,27.

IAN TALTS (201,500 kg la împins) — NOU RECORD MONDIAL

Cu prilejul unui concurs de haltere disputat la Talin, cunoscutul campion sovietic la categoria grea Ian Talts a stabilit un nou record al lumii la stilul „împins", cu o performanță de 201,500 kg. Vechiul record era de 201 kg și aparține aceluiași sportiv.

fotbal meridiane

DUPĂ ÎNFRÎNGEREA DE LA MAR DEL PLATA, FRANCEZII EVOLUEAZĂ AZI ÎN BRAZILIA

Echipa de fotbal a Franței și-a încheiat turneul în Argentina și se află de ieri la Curitiba (Brazilia), unde va susține astă seară o partidă cu echipa locală. După ce francezii au cîștigat primul meci cu 4—3 în compania selecționatei Argentinei la Buenos Aires, în jocul revanșă susținut la Mar del Plata, victoria a revenit reprezentativei țării gazdă cu 2—0 (1—0). Primul gol marcat de Laraigne din penalty a provocat multe proteste din partea oaspeților care, de altfel, au acuzat arbitrajul, părtinitor în favoarea gazdelor, prestat de argentinianul Pestarino. În min. 75 Madurga stabilește scorul final (2—0). După meci, antrenorul selecționatei Franței, Georges Boulogne, a declarat că este satisfăcut de bilanțul de pînă acum și că băieții săi au jucat bine în ambele partide. Cu un arbitraj corect în cel de al doilea meci am fi realizat un scor și mai strîns — a spus Boulogne.

★

După ce echipa Franței își va încheiat turneul în America de Sud, o altă selecționată din Europa va evolua pe continentul sud-american. Este vorba de echipa **R.F. a Germaniei care va juca la 3 februarie la Santiago de Chile cu Chile, 5 februarie la Lima cu Peru, și la 8 februarie, la Montevideo, cu Uruguay.** Echipa R.F.G. va mai susține alte două jocuri care nu au fost încă perfectate.

CAMPIONATE, CAMPIONATE

ITALIA: **CAGLIARI, ÎNVINSĂ PE TEREN PROPRIU CU 4—0, DE MILAN**

Penultima etapă din turul campionatului a furnizat și ea surprize. La Cagliari a fost consemnată cea mai mare catastrofă a echipei locale de cînd aceasta activează în prima ligă a campionatului italian: U.S.

PIERINO PRATI este în prezent vedeta nr. 1 a atacului milanez. În mare parte, grație golurilor marcate de Prati, în fiecare meci, Milan se află în fruntea clasamentului

Cagliari a pierdut cu 4—0 în fața unui Milan dezlănțuit, care după 14 etape nu cunoaște înfrîngerea! La Bologna, echipa locală a cîștigat în fața lui Napoli grație unui autogol înscris de oaspeți. În fine, Internazionale a obținut o nouă victorie (într-un joc în care toate golurile au fost marcate din 11 m!) și concurează acum cu mari șanse la locul doi. Iată rezultatele și autorii golurilor: *Varese — Sampdoria* 1—1 (Traspedini respectiv Cristian); *Roma—Verona* 0—0; *Lanerossi Vincenza — Lazio* 1—0 (Ciccolo); *Juventus — Foggia* 2—1 (Bettega și Haller, respectiv Furino, autogol); *Internazionale — Fiorentina* 2—1 (Boninsegna 2, Chiarugi — toți din penalty); *Catania—Torino* 1—0 (Bonfanti); *Cagliari — Milan* 0—4 (Maldera, Benetti, Prati, Combin); *Bologna —Napoli* 1—0 (Zurlini — autogol).

În clasament:

1. *Milan*	14	9	5	0	33—10	23
2. *Napoli*	14	8	4	2	13— 7	20
3. *Inter*	14	8	3	3	23—18	19
4. *Bologna*	14	5	7	2	19—12	17
5. *Cagliari*	14	5	6	3	18—16	16
6 *Juventus*	14	6	3	5	13—13	15
7 *Roma*	14	3	8	3	13—14	14

În clasamentul golgeterilor conduce *Boninsegna* (Internazionale, cu 13 goluri) urmat de *Savoldi* (Bologna cu 12 goluri), *Prati* (Milan, cu 11 goluri), *Domenghini* (Cagliari) și *Villa* (Milan) cîte 6 goluri etc.

Cesare TRENTINI

ANGLIA: **ARSENAL A PIERDUT DOUĂ PUNCTE PREȚIOASE**

În etapa a 26-a, Leeds United s-a distanțat la 3 puncte față de Arsenal, cea mai importantă candidată la primul loc. Rezultatele etapei: Blackpool—Manchester City 3—3, Crystal Palace — F.C. Liverpool 1—0, Everton — Chelsea 1—0, Huddersfield Town — F.C. Arsenal 2-1, Ipswich Town — Derby County 0—1, Manchester United — F.C. Burnley 1—1, Nottingham Forest — Newcastle United 2—1, Stoke City — West Bromwich Albion 2—0, Tottenham — Southampton 1—3, West Ham United — Leeds United 2—3, Wolverhampton Wanderers — Coventry City 0—0. Clasament:

1. *Leeds United*	26	17	7	2	45—19	41
2. *Arsenal*	26	16	6	3	47—19	38
3. *Tottenham*	24	11	8	5	36—21	50
4. *Manchester City*	24	11	8	5	36—22	30

SCOȚIA: **F. C. ABERDEEN — ÎNVINSĂ**

Lidera (F.C. Aberdeen) a fost învinsă, așa încît Celtic Glasgow (cu un joc mai puțin) amenință acum primul loc. Rangers, pe locul III, este de pe acum ieșită din cursa pentru titlu. Rezultatele mai importante din etapa a 22-a: F.C. Dundee—Celtic Glasgow 1—8, Dunfermline Athletic — F.C. St. Mirren 1—0, Hibernian Edinburgh — F.C. Aberdeen 2—1, F.C. Kilmarnock — F.C. Cowdenbeath 2—1, Glasgow Rangers — Dundee United 1—1. Clasament:

1. *Aberdeen*	22	18	2	2	50— 9	38
2. *Celtic*	21	17	2	2	53—11	36
3. *Rangers*	21	10	5	6	38—21	25

În „Cupa orașelor" la baschet,

SOFIA — BUCUREȘTI 70-64

VARȘOVIA (prin telefon). În continuarea turneului internațional de baschet masculin dotat cu „Cupa orașelor", selecționata Bucureștiului a jucat cu echipa Sofiei de care a fost întrecută cu scorul de 70—64 (34—32). Meciul a fost deosebit de spectaculos și echilibrat. Sofioții au început bine partida, conducînd cu 10—2, au fost egalați în min. 8 (14—14), au avut iar avans (28—20) și din nou egalitatea a fost restabilită pe tabela de scor, pentru ca din min. 27 pînă în min. 34 formația bucureșteană să aibă avantaj de 1—3 puncte. În min. 34, însă, Pîrșu a comis a cincea greșeală personală, urmată și de un gest necugetat, sancționat cu greșeală tehnică. Sportivii bulgari au preluat conducerea și, într-un final pasionant, au obținut victoria.

Au înscris: *Georgescu* 24 (cel mai bun de pe teren), *Cimpeanu* 6, *Pîrșu* 4, *Dudescu* 5, *Anastasiu* 4, *Rotaru* 2, *Rusu* 4, *Popa* 15 (a mai jucat *Troacă*), pentru București, respectiv *Dojezinov* 17, *Vodeniesarski* 3, *Kosev* 6, *Rajezev* 13, *Kirov* 10, *Andreev* 8, *Gravov* 8, *Mihailov* 5.

Au condus foarte bine arbitrii Klimaj (Polonia) și Belosevici (Iugoslavia).

ALTE REZULTATE: Sofia-Belgrad 79—67 (42—38), Praga-Budapesta 80—69 (41—34).

Val. ALBULESCU

CAMPIONATUL MASCULIN DE HANDBAL

ÎN DERBYUL PRIMEI ETAPE A TURNEULUI TIMIȘOREAN, DINAMO BUCUREȘTI A ÎNTRECUT POLITEHNICA

TIMIȘOARA, 17 (prin telefon, de la trimisul nostru). *Disputa celor mai bune 10 echipe masculine de handbal s-a reluat — după un scurt antract — duminică după amiază în sala Olimpia din localitate. Ca și la București interesul publicului pentru această întrecere a fost enorm, la ora începerii primei partide biletele fiind epuizate! Prima etapă a turneului timișorean (de fapt etapa a XIII-a a campionatului) a justificat pe deplin așteptările, oferind dispute dîrze (chiar prea dîrze!). Jocul derby al etapei, un exemplu concludent în această privință, s-a încheiat cu victoria formației Dinamo București.*

VOINȚA BUCUREȘTI—POLITEHNICA GALAȚI 12—12 (8—4). În prima repriză, Voința a evoluat relaxat, reușind să se detașeze printr-un joc organizat în atac și foarte atent în apărare. În partea a doua a meciului, însă, studenții gălățeni au realizat un presing susținut, au atacat cu mai multă fermitate poarta bucureștenilor, apropiindu-se ca scor de adversarii lor: 6—8 (min. 33), 9—10 (min. 40) și 11—11 (min. 50). Spectaculoasa cursă de urmărire în care erau angajați a plăcut mult publicului, care i-a încurajat frenetic pe gălățeni și aceștia au reușit să egaleze în min. 55: 12—12, iar apoi să mențină pînă la sfîrșit acest rezultat de egalitate care le conferă un nesperat punct. Am remarcat activitatea laborioasă în atac a lui Menan (Politehnica), dar — în același timp — am reprobat tendința lui de a juca mult... teatru. Au înscris: **Lăpușan (3), Fabian (3), Anghel (3), Roșescu, Martini și Nițescu** pentru Voința, **Menan (7), Văduva (5)** pentru Politehnica. Au arbitrat **D. Purică și V. Erhan** (ambii din Ploiești).

SPORT CLUB BACĂU—ȘTIINȚA LOVRIN 16—7 (7—3). Având în față un adversar al cărui singur atu este bunăvoința, formația din Bacău n-a trecut nici un moment prin emotii, dominînd copios și permițîndu-și chiar să facă și puțină demonstrație. Au marcat: **Cervenka (6), Georgevici (3), Ostache (2), Avrămescu (2), Păcuraru (2), Botin** pentru S.C. Bacău, **Zamfirache (2), Lambrecht (2), Riegelmayer, Schmidt și Koch** pentru Știința. Arbitrajul: **Gh. Popescu și P. Tircu** (ambii din București).

PROGRAMUL DE AZI:

ORA 15: Steaua—Voința București. ORA 16,15: S.C. Bacău—Dinamo Brașov. ORA 17,30: Universitatea București—Știința Lovrin. ORA 18,45: Politehnica Galați—Politehnica Timișoara. ORA 20: Dinamo București—Universitatea Cluj.

STEAUA — DINAMO BRAȘOV 30—20 (16—7). Am asistat la unul din cele mai frumoase meciuri ale campionatului, la o veritabilă demonstrație de măiestrie, care a încîntat publicul. Atacurile fin lucrate, șuturile năpraznice ale lui Gruia, driblingurile în viteză și pasele realmente geniale ale lui Gațu au fost îndelung aplaudate, ca de altfel întreaga evoluție a campioanei țării. Este foarte adevărat că Steaua a avut în față un adversar mai puțin valoros, care i-a permis să-și desfășoare întreaga gamă a cunoștințelor tehnice și tactice. Păcat că portarul Dincă (Steaua) n-a fost însă la înălțimea colegilor săi, chiar dacă în min. 43 a realizat un lucru mai rar văzut și anume acela de a înscrie un gol dintr-o aruncare de la poarta lui direct în poarta adversă. Steaua a condus cu 8—4 (min. 20), 15—7 (min. 24) și 18—7 (min. 33) dar a avut o perioadă în care a dat răgaz dinamoviștilor să înscrie consecutiv patru goluri. Au marcat: Gruia (8), Cristian (5), Coasă (4), Stockl (3), Birtolom (3), Gațu (3), Speck (2), Goran și Dincă pentru Steaua, Radu (5), Messmer (4), Hotnog (4), Schmidt (3), Kroner (2), Lechner (2) pentru Dinamo. Au condus Al. Codreanu și R. Fliegel (ambii din Timișoara).

DINAMO BUCUREȘTI — POLITEHNICA TIMIȘOARA 13—11 (9—6). O partidă în care s-au ciocnit două „pietre" tari, de unde — firește — au ieșit... scîntei. Meciul a fost dur de la început și pînă la sfîrșit, astfel că arbitrii R. Iamandi și I. Dumitrescu (ambii din Buzău) au fost obligați să dicteze numeroase sancțiuni, să elimine mulți jucători pentru diferite infracțiuni, printre care — regretabil — au fost și unele faulturi grosolane sau chiar lovituri în „direct" sau în... revanșă. Curajoși, cei doi arbitri au înfruntat public pentru a apăra echitatea sportivă. Dinamoviștii au condus în majoritatea timpului și studenții timișoreni nu-au reușit pînă în min. 20 decît să egaleze de fiecare dată situația. În min. 22 ei au luat pentru prima oară conducerea: 6—5. Demn de semnalat faptul că între minutele 16 și 23, ca urmare a jocului dur al apărărilor, s-au marcat 4 goluri numai prin transformarea unor aruncări de la 7 m. După acest moment, Dinamo a fortat reușind să înscrie de patru ori consecutiv și să încheie prima repriză cu un avantaj substanțial. La începutul reprizei secunde nici unul dintre bucureșteni nu-și ia răspunderea șutului la poartă. Studenții, mai agresivi, folosindu-l bine pe Cirlan, înscriu două goluri și... 8—9! Ei realizează, în continuare, încă odată egalarea (10—10), dar în min. 50 cînd Fendler a fost eliminat și arbitrii dictaseră o aruncare de la 7 m împotriva lor, portarul Negovan protestează și este și el eliminat, diminuînd, astfel, serios șansele formației timișorene.

Finalul meciului îi găsește pe dinamoviști mai lucizi, impasibili la infernul din sală, astfel că ei reușesc să-și concretizeze superioritatea. Au înscris: Moldovan (5), Nica (3), Licu (2), Bota (2), Samungi pentru Dinamo, Cîrlan (9), Schön și Fendler pentru Politehnica.

UNIVERSITATEA BUCUREȘTI — UNIVERSITATEA CLUJ 18—14 (11—9). Au marcat: Kicsid (9), Schuman (5), Chircu (2), Voinea și Paraschiv pentru „U" București; Schobel (4), Panțiru (3), Petri (3), Tudosie (2), Schmidt și Capră pentru „U" Cluj. Au arbitrat: Gh. Lungu (Deva) și D. Albu (Brașov).

H. N.

ÎN C.C.E. LA HANDBAL FEMININ

(Urmare din pag. 1)

au încercat „numere" personale, s-au năpustit orbește spre poartă, n-au ținut seama de faptul că alte coechipiere se aflau în poziții favorabile, că atacul trebuie pregătit colectiv și, firește, au ratat exasperant. Adăugați la aceasta și forma mai puțin bună a portarului Simo și veți înțelege...

Abia în ultimele 8 minute ale întîlnirii, cînd danezele (majoritatea cu o vastă experiență internațională) s-au apropiat la două goluri (11—9) și arbitrii nu sancționau decît cu aruncări de la 9 m duritățile excesive în apărare ale oaspetelor, fetele antrenorului Constantin Lache s-au trezit din prelungita lor „letargie" și au început, din nou, să joace handbal așa cum le-a învățat el. Însă, individualismului exagerat, încercărilor infructuoase ale lui Neghină, Onofraș sau Hrivniac de a se înscrie pe semicerc, în mijlocul apărării, li s-au plătit tribut cel puțin patru goluri. Sperăm că în meciul retur, programat la 3 februarie la Copenhaga, nu se vor mai repeta aceste greșeli și Universitatea Timișoara își va mări faima de echipă care joacă mai bine în deplasare decît acasă.

Danezele, cu 7 jucătoare selecționate deseori în națională (portarul Lena Nielssen de 48 de ori, Karen Rasmunssen — 42, Mona Kristenssen — 30 etc.), alcătuiesc o echipă experimentată, care înlocuiește prin elan și vicleniе tactică lipsurile de ordin fizic. Practicînd o apărare agresivă și jucînd în atac cu doi pivoți (Wehl și Christianssen), H. G. Copenhaga are drept coordonator de joc și principală realizatoare pe Rasmunssen (o jucătoare inteligentă, cu simțul porții). Fortată, supusă presingului permanent (dar nu haotic), ea poate însă ceda ușor.

Au marcat: **Metzenrath (4), Neghină (4), Szekely-Popa (3), Onofraș (2), Rigo** pentru Universitatea Timișoara, **Rasmunssen (7), Christianssen (2), Galle** pentru H. G. Copenhaga. Au arbitrat **Vilmos Sali și Gezö Szölnöky.**

TELEX • TELEX • TELEX

Într-un meci internațional de handbal desfășurat la Copenhaga echipa Danemarcei a învins cu scorul de 20—13 (6—5) echipa Suediei. Aceasta a fost cea de-a 80-a întîlnire directă înscrisă în istoria handbalului celor două țări.

■

La Falkenberg, echipa de tenis de masă a Ungariei a învins cu 4—3 selecționata Suediei în „Cupa Iligi europene". În clasament echipa Ungariei totalizează după 5 meciuri 10 p, fiind urmată de echipele Suediei cu 4 p (două meciuri mai puțin jucate) și Cehoslovaciei cu 4 p (de asemenea, două meciuri mai puțin).

■

Cea de-a patra partidă din cadrul turneului campionilor la tenis s-a disputat la Philadelphia între cunoscuții jucători australieni Rod Laver și Roy Emerson. Victoria a revenit — cu 6—2, 6—2, 7—5 lui Rod Laver. Aceasta a fost cea de-a patra victorie consecutivă a lui Laver în această competiție.

În turneul internațional de tenis de la Sydney, australianca Margaret Court va juca în finală cu sovietica Morozova. În semifinale Court a eliminat cu 6—4, 6—1 pe Chanfreau (Franța). Finala probei masculine va aduce în teren pe australienii John Alexander și Phil Dent.

■

Boxerul american de culoare Floyd Patersson, fost campion mondial la categoria grea, continuă seria victoriilor, în pofida celor 36 de ani. În cadrul unei gale desfășurate la Miami Beach el l-a învins prin k.o. în repriza a doua pe Levi Forte.

■

Tenismana americană Billie Jean King s-a calificat pentru semifinalele turneului internațional, care se desfășoară la Long Beach, urmînd să o întîlnească pe englezoaica Ann Haydon Jones, care a eliminat-o pe Valeria Ziegenfuss (S.U.A.) cu 6—1, 6—0. În cea de-a doua semifinală Casals (S.U.A.) va juca în compania lui Nancy Richey (S.U.A.).

Corespondență specială pentru „SPORTUL"

AM VĂZUT O ALTĂ ECHIPĂ A FRANȚEI DECÎT CEA DE LA BUCUREȘTI!

Am pătruns cu multă emoție pe porțile vechiului stadion olimpic de la Colombes, pentru a asista la meciul Franța—Scoția, din cadrul acestei mari competiții de rugby care este Turneul celor cinci națiuni. Emoție legitimă, desigur, pentru cineva care asistă pentru prima oară la o dispută în cadrul acestui tradițional turneu, despre care a auzit atîtea și atîtea lucruri, **la o dispută desfășurată în fața a peste 30 000 de spectatori și într-o atmosferă pe care rugbyul românesc nu o cunoaște încă.**

La sfîrșitul partidei, încheiată cu victoria meritată a francezilor (13—8), **am încercat să fac o comparație între jocul practicat de reprezentativa Franței în meciul cu selecționata României, pe „23 August" și ceea ce a izbutit să realizeze în această sîmbătă, aici la Paris.**

Din capul locului trebuie să spun că a existat o diferență apreciabilă, pe care nu mi-aș fi putut-o închipui la o echipă de rugby. **În toate compartimentele francezii au arătat CU MULT PESTE CEEA CE AU DEMONSTRAT ÎN DECEMBRIE LA BUCUREȘTI.** Pachetul de înaintași, excelent condus de **Dauga**, a fost un adevărat „argint viu", suveran în jocul la tușe. Pe de altă parte **el a dominat disputa la grămadă unde debutantul Barran a reușit să scoată majoritatea baloanelor.** Linia de trei sferturi, în care **Trillo** a fost vioara întîi, a arătat o vervă remarcabilă, inițiind atacuri electrizante. În sfîrșit, la fel de bun ca și la București, fundașul **Villepreux.**

Victoria XV-ului Franței este rezultatul unei superiorități de necontestat, al orientării tactice spre jocul deschis, ofensiv.

Desigur, după un singur meci văzut, este riscant să te hazardezi în a face pronosticuri asupra viitoarei cîștigătoare a Turneului mai ales că, în aceeași zi, Țara Galilor a surclasat Anglia (22—6). Poate că întîlnirea directă dintre aceste două formații va decide cîștigătoarea, dacă nu cumva celelalte formații nu vor încurca lucrurile...

Valeriu IRIMESCU
maestru emerit al sportului

Redacția și administrația: str. Vasile Conta nr. 16; telefoane: centrală 11.10.05, secția corespondenți 11.51.09, interurban 72 și 286; telex: sportrom buc. 180. Tiparul „I. P. Informația", București 40368

PE AGENDA ACTUALITĂȚII

POLITEHNICA TIMIȘOARA ÎN AȘTEPTAREA „BĂTĂLIEI" CU CRIȘUL

Este iarnă frumoasă la Timișoara. Zăpada scîrțîie sub pantofi, geamurile sînt acoperite cu flori de gheață și răsuflarea îți face un guler de promoroacă. Este iarnă ca în copilărie. Aștepți sania și derdelușul. Pe copii i-am văzut încercînd alunecușul sănilor, în larmă și veselie. Într-un loc, chiar în inima orașului de pe Bega, zăpada este folosită și la altceva : la pregătirea fotbaliștilor. A celor de la Politehnica. Zăpada, nămeții, spun antrenorii, folosesc la acumularea de forțe în vederea bătăliei cu Crișul (și nu numai cu Crișul), pentru locul I, cel al prezenței în divizia A.

Ne aflăm la vechiul stadion al Politehnicii, cel de pe malul Begăi. Este terenul pe care formația studențească a cunoscut cele mai frumoase izbînzi din istoria ei de o jumătate de secol. **„De pe acest teren** — își amintește antrenorul de acum, TOMA JURCĂ, fost jucător la U.T.A. — **am plecat de multe ori învinși și nu numai noi, ci și alte echipe de frunte. Cînd intram în această „cutie", în care simțeam în spate răsuflarea fierbinte a tribunelor, parcă uitam de noi..."**

Ne aflăm, așadar, în fieful formației studențești, folosit acum pentru meciurile echipelor de juniori și antrenamente. O porțiune din pistă este curățată de zăpadă. Un fel de inel care înconjoară terenul de fotbal. În depărtare, înotînd în ceață, cei 20 de jucători înfruntă frigul. Fotbaliștii se apropie de noi. Acoperă în grup compact multe ture de pistă. Îi asistă (și cronometrează) antrenorul secund — fost principal cînd la C.F.R., cînd la Politehnica — prof. NICOLAE GODEANU. Este mulțumit de timpul înregistrat de elevii săi. Mai ales pentru început. Următoarele ture, îi anunță, vor trebui parcurse într-un timp mai bun. Așa că : **„Fiți gata băieți, start !"**, sună comanda. Și plutonul pornește. Încă două ture, apoi încă două...

Între timp, discutăm cu Toma Jurcă. Este frig și pasta... îngheață în pix. O dezghețăm intrînd într-un vestiar. Firește, nu putem ocoli „problema Crișul". Antrenorul principal al timișorenilor e de părere că **„noi am pierdut primul loc, nu Crișul l-a cîștigat. Ultimul nostru joc, de astă toamnă cu C.S.M. Sibiu, trebuia să-l cîștigăm. Ne-am mulțumit cu un punct și orădenii au trecut înaintea noastră. Crișul este o echipă bună. Dar nu întotdeauna campionatul l-a cîștigat echipa cea mai bună. Este adevărat, orădenii au o forță de joc mai bună decît a Politehnicii și, datorită stagiului din A, mai multă experiență. Vă asigur însă că în retur lupta va fi foarte ascuțită. Mai ales că programul celor două echipe este absolut identic : fiecare joacă cîte două meciuri acasă".**

Aflu că în prima parte a campionatului cel mai bun jucător a fost Mafa. Niciodată peste valoarea „vîrfurilor", dar foarte constant. În urma lui, Arnăutu. Brîndescu. După cum se vede, nu este evidențiat nici unul dintre atacanți. Jurcă, fost înaintaș, știe să vadă carențele liniei sale ofensive. **„Ce să fac ! Atît extremele, cît și vîrfurile centrale, orice le-aș face eu, nu pot realiza jocul modern, în viteză, cu șuturi multe la poartă. Atacul** — căruia îi vom acorda multe ore de pregătire în această primăvară, împreună cu colegul meu Godeanu — **rămîne partea nevralgică a echipei".**

Ieșim din nou la aer. Gerul ne arde obrajii. Fotbaliștii nu simt însă frigul și au încins o miuță prin nămeții de zăpadă. Erau acolo toți cei care astă-toamnă au îmbrăcat tricourile Politehnicii : portarii **Vidac, Filip** și **Popa**, fundașii **Rotaru, Arnăutu, Mafa, Brîndescu, Maier, Erdeli** și **Ștefan**, mijlocașii **Petrovici, Fülöp, Hornung**, atacanții **Dima, Dobîndă, Copăceanu, Stroe.** Lipsesc însă doi dintre jucătorii din... coloana vertebrală a echipei : mijlocașul **Surdan** și atacantul **Kun I.** Primul este învoit, cel de-al doilea... Da, în ceea ce-l privește pe Kun este o problemă. În primele șase etape a marcat meci de meci. După aceea l-a caracterizat ineficacitatea. Au fost voci care au spus că ineficacitatea este voită, ca fost jucător al Crișului... Și de aceea, pentru retur, i s-a spus că nu va putea veni la antrenamente decît... dacă își va aduce la Timișoara și soția. Pentru că astă-toamnă era mereu pe drum spre Oradea.

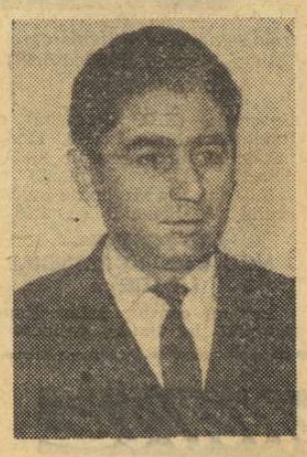

TOMA JURCĂ

Cot la cot cu jucătorii Politehnicii, un nume nou (deși vechi timișorean) : Bungău. Are dezlegarea, se așteaptă o perioadă de transfer.

...Este iarnă frumoasă la Timișoara. Zăpada scîrțîie sub pantofi, geamurile sînt acoperite cu flori de gheață...

V. D.

MARȚI — ȘEDINȚĂ DE ANALIZĂ LA FARUL

Aflăm că echipa constănțeană are marți ședința de analiză a turului de campionat, stabilindu-se, cu aceeași ocazie, „planul de bătaie" pentru sezonul de primăvară. Sîntem curioși ce obiective își va stabili această echipă de mare... tonaj din fotbalul nostru, care se mulțumește, în ultimii ani, să facă doar meciuri mari (și să ia puncte mari) numai la București.

PETROLUL VIDELE — 6 JOCURI LA MORENI

Fotbaliștii divizionarei C Petrolul Videle și-au reluat antrenamentele — după un minuțios control medical — în ziua de 9 ianuarie. Pînă la 10 februarie, antrenorul *Valeriu Mihăescu* va conduce lecțiile de pregătire fizică generală și de pregătire tehnico-tactică în localitate, după care echipa se va deplasa la Moreni. Aici, Petrolul Videle va susține 6 jocuri amicale în compania formațiilor *Metalul Tîrgoviște, Poiana Cîmpina, Flacăra Moreni, Victoria Florești, Caraimanul Bușteni* și *Petrolul Tîrgoviște.* Nici o noutate în lot.

Viorel NICOLESCU
elev, Liceul Videle

METALURGISTUL CUGIR ȘI-A MĂRIT LOTUL

Returul campionatului va fi abordat de echipa Metalurgistul Cugir cu un lot mai numeros. Au fost promovați în prima formație juniorii **Mocanu** și **Scutelnicu** și astfel numărul fotbaliștilor cugireni a crescut la 20. Iată și ceilalți jucători antrenați de **Laurențiu Munteanu : Tripa, Paroslai, Ivanovici, Georgescu, Savancea II, Pîrvulescu, Dinea, Ivan, Mateescu, Șoangher, Smadea, Tamaș, Colnic, Dobre, Timpea, Niculescu** și **Iancu.** Media de vîrstă a echipei este acum de 24.6 ani.

Antrenamentele Metalurgistului au loc în aer liber, la Cugir, iar peste puțin timp jucătorii se vor deplasa la stațiunea Gioagiu Băi, unde vor continua pregătirile. S-au perfectat și primele meciuri amicale : cu **Dacia Orăștie, Aurul Brad, Corvinul Hunedoara** și **C.F.R. Cluj.**

M. VÎLCEANU — coresp.

DRAGOȘ COJOCARU: În nici un caz nu vom retrograda!

Cu Dragoș Cojocaru, o discuție se încheagă ușor.

— Cum te simți în noua-ți postură de antrenor al Politehnicii din Galați?

— Bine. Dar și plin de griji. Bine, pentru că rar am întîlnit o echipă mai cuminte. Grijile vin doar din actuala poziție în clasament : penultimul loc, la patru puncte de Poiana Cîmpina, echipa de pe locul 14.

— Să înțelegem că te temi de retrogradare?

— În nici un caz nu vom retrograda!

— Argumente?

— Tinerețea lotului (în care marea majoritate sînt studenți) : *Dumbreanu, Rugină, Tentiuc, Enache, Ungureanu, Dima, Tudorie, Dinu, Botescu, Diaconu, Toma, Rizea, Lehăduș, Tănăsescu, Stancu, Marinescu* (aleargă 100m în 11 sec!), *Zotincă, Zdrăilă* (golgeterul formației), *Bucur, Besma, Popanică.* Acesta din urmă nu are însă dezlegare de la Politehnica Timișoara, din... 1969!

Și mi-am mai făcut și niște socoteli : avem opt meciuri acasă și șapte afară, dintre care cele „pe viață și pe moarte" — cu Metrom Brașov, C.F.R. Pașcani și Poiana — le jucăm la Galați.

— La ce „capitol" ați ajuns cu pregătirile?

— Cînd am preluat eu echipa, antrenamentele deja începuseră, Deocamdată, accentul îl pun pe o pregătire fizică temeinică, în parcul orașului și pe... treptele tribunei Portul Roșu (primul meu colaborator este fostul rapidist, Vasile Stancu, cu care m-am reîntîlnit de astă dată el în calitate de jucător, iar eu de antrenor). După sesiunea din februarie, ne vom continua pregătirile într-o stațiune climaterică — probabil la Slănicul Moldovei. **(G. RAEȚCHI).**

INDISCIPLINA SANCȚIONATĂ

Comisia centrală de competiții și disciplină a F. R. Fotbal a analizat comportarea pe care jucătorul Levente Gabor, de la Minerul Bălan, a avut-o într-un meci din turul campionatului diviziei C, cînd a accidentat grav doi adversari, Comisia a constatat că Gabor și-a lovit intenționat adversarii și, în consecință, a hotărît suspendarea acestui jucător pe timp de 6 luni, începînd cu data de 14 decembrie 1970.

5 JUNIORI PROMOVAȚI LA CHIMIA Rm. VÎLCEA

Fosta divizionară B **Chimia Rm. Vîlcea**, care acum activează în divizia C (seria a IV-a) va începe returul cu o formație mult întinerită. Recent, antrenorul Al. Constantinescu a introdus în lot nu mai puțin de cinci talentați juniori din Vîlcea. Este vorba de **Pintilie** și **Dinu** — apărători, **Zarnic, Foltea** și **Vîlcu** — înaintași. De cîteva zile, lotul se antrenează intens, toate ședințele de pregătire au loc în aer liber. Pînă acum au absentat Păciulete (învoit) și Stîngă, care fără nici o aprobare, a părăsit echipa.

„Cu toate că avem un adversar redutabil în serie, pe F.C. Caracal — ne spunea antrenorul Constantinescu — **n-am abandonat ideea revenirii în divizia secundă. Sperăm că vom avea o comportare mai bună în retur și ne vom număra, la finele campionatului, printre cei opt capi de serii care se vor întrece în barajul pentru promovarea în „B".**

P. GIORNOIU,
coresp.

UN NOU ANTRENOR LA NICOLINA IAȘI

Nicolina Iași și-a început activitatea de pregătire pentru noul sezon prin ședința de analiză a turului. S-a întărit organizatoric biroul de secție. Lotul a fost completat cu 3 juniori, doi din pepiniera proprie **(Constantin Titianu, Constantin Bambu)** și trei de la Școala sportivă Unirea **(Ion Ciobanu, L. Frei** și **M. Andrecescu).** Conducerea tehnică a fost încredințată profesorului L. ANTOHI, considerînd că aportul lui Gross (fostul instructor) va fi mai mare în echipă, ca jucător. Pregătirile au început de vineri, pe terenurile Nicolina și Tineretului. Magazia de echipamente este bine aprovizionată. Clubul s-a angajat să acorde toată atenția secției de fotbal.

D. DIACONESCU,
coresp. principal

Arbitrii bucureșteni sînt gata pentru... raport. Peste cîteva minute, începe primul antrenament.

- FOTBAL -

„COPILUL TERIBIL" A REVENIT ÎN GIULEȘTI

Un scurt „colocviu" antrenori-jucători în vestiarul Rapidului înaintea partidei.

(Urmare din pag. 1)

om speriat de pe stadion este dr. Bendiu. Îl înțeleg.

Din echipa „probabililor" *(Rămureanu—Pop, Lupescu, Dan, Codrea, Dinu, Dumitru, Năsturescu, Marin Stelian, Petreanu, Codreanu)* lipsesc *Neagu, care a suferit o ușoară întindere vineri, și Angelescu, care între Brazilia și cîteva importante examene la Politehnică, le-a ales pe acestea din urmă.*

Răducanu apără poarta „posibililor". Și o apără de o manieră descurajantă pentru... adversari, culegînd cîteva șuturi și centrări ca pe niște nuci de cocos. Publicul e încîntat, dar „echipa mare" se înfurie, înscriindu-i în cele din urmă două goluri la firul înghețat al ierbii. (Autori *Dinu* și *Petreanu).* În cealaltă poartă, Rămureanu salvează un gol gata făcut de Apostol.

Repriza I se încheie cu o bară năpraznică (șut de la 14 m) a lui Lupescu.

★

Schimb de impresii cu Marin Bărbulescu și cu antrenorul federal Cornel Drăgușin, prezent la joc.

— Campionii de pînă acum ai pregătirilor — Codrea, Dinu, Lupescu, Pop și Năsturescu — au cîștigat toate duelurile, remarcă M. Bărbulescu.

— Apreciez sobrietatea evolutiei rapidiștilor. Nu mai văd dantelării inutile. Forța de șoc a ansamblului echipei mi se pare în vizibilă creștere — observă C. Drăgușin.

— După 42 de ore de antrenament (cîte 3 ore și jumătate — zilnic), jucătorii mei au atins un stadiu mulțumitor de pregătire. (M. Bărbulescu).

★

Repriza a doua este la fel de înverșunată. În echipa „probabililor" au fost introduși Ștefan, Costea, Mușat, Greavu, Nițâ, Angelescu, Marcu și Ioniță.

Lipsa „senatorilor" Lupescu, Dan et comp. este exploatată de echipa de tineret care se „obrăznicește" și marchează un gol spectaculos prin Petre Gheorghe.

★

A trecut peste o oră de la începutul partidei. „Bătuta pe loc" a spectatorilor din tribune s-a transformat în step... Frigul mușcă, dar toată lumea rămîne la datorie.

„Stăm cu ei de azi și pînă la cîștigarea titlului" — ne spune R. Hossu, rapidist care a băut din toate cupele, și cele de amar și cele cu șampanie, ale Rapidului.

★

La sfîrșit, cîte 5 minute cu...

...RĂDUCANU : 2 porci am mîncat de sărbători, dar în pregătirea asta — ca la război — de la Timiș am slăbit 6 kg.

...LUPESCU : Trei pretendenți la titlu : Dinamo, Rapid și Steaua (care va urca mult în retur, o să vedeți). La arbitraj egal, cîștigăm cu o lungime înainte.

...CODREANU : Pentru un al doilea titlu fug pe jos pînă la Cluj...

...RĂDUCANU : să nu fugă alții cu mașina...

...CODREANU : fug ei cu mașina, luăm și noi... RAPIDU'!

REVEDERE CU ARBITRII, SUB... ZERO GRADE

Parcul Progresul. Nu-l știți? Cei ce iubesc echipa cu același nume știu orice piatră de pe această stradă: dr. Staicovici. Ei bine, în această dimineață (n.r. — duminică), cînd tot parcul era îmbrăcat în chiciură, cînd nimeni nu se gîndea la un meci de fotbal sau de tenis, cu Năstase și Țiriac, grupuri de oameni se îndreptau acolo, zîmbitori, bine dispuși. Erau arbitrii de fotbal!

...Ora 9. Cine se încumetă să iasă din casă, să cedeze căldura sobei sau a caloriferului, terenului acoperit cu o pojghiță de gheață? Și totuși, 17 oameni se amuză în jurul unei mingi.

Dar, fluierul acela oficial a venit. Și atunci, 50 de arbitri se încolonează, doi cîte doi, și pornesc în pas domol înconjurînd terenul. Așa s-au parcurs primii 400 de metri. Apoi, mai tare, și tot mai tare. După 25 de minute, cei mai mulți dintre arbitri gîfîiau: *„prea tare e aerul pentru această primă ședință" (C. Petrea). „Mergem înainte, ce-o fi o fi, la anu' toată lumea să ia 5 stele (N. Pădureanu). O glumă... Dar poate că nu e totuși o glumă.*

Efortul e resimțit de toată lumea. E nevoie de o pauză. Vechea noastră cunoștință, Emil Martin, nu uită cronica dintr-un ziar județean, în care e acuzat că a părtinit pe Unirea Mînăstirea, iar Vasile Dumitrescu ține să ne asigure că „1971" nu va fi în nici un caz „secetos", ca predecesorul. *„Zău, cînd plecăm peste graniță, toată lumea ne aplaudă, toată lumea ne apreciază pentru ceea ce facem. Cînd venim în țară, nu știu cum, dar parcă n-avem aceeași siguranță. 1970 a fost marcat de anumite scăderi de arbitraj, unele cu influență asupra rezultatului final și publicul nu ne uită. Aveți toată asigurarea noastră că ne pregătim cu sîrguință, în speranța ca spectacolul sportiv să nu sufere din cauza cavalerului... în negru".*

...Coloana celor 50 de arbitri aleargă pe aleile parcului sportiv Progresul. La fluierul lui Marcel Hanganu, antrenor și arbitru, s-au supus, fără nazuri, fără ocolișuri, arbitri reputați, ca Vasile Dumitrescu, Victor Pădureanu, Ilie Drăghici, Constantin Petrea, Nicolae Petriceanu, Constantin Niculescu, acel veșnic tînăr pe care noi îl știm pe nume de Cătănoiu, fostul internațional Constantin Dinulescu, C. Bărbulescu, Aurel Bentu, A. Münich și atîția alții, pe care duminică de duminică îi consemnăm în cronicile noastre.

Reporterul și-a găsit un tovarăș de... drum: Florin Mănescu, în vîrstă de 5 ani, care a venit cu tătucu la antrenament. El nu se sfiește să declare că „nu vrea să devină cavaler al fluierului, ci fotbalist". Ce atîta alergătură, pe acest ger, fără minge. (Și totuși, cînd tătucu' apare pe stadion, lumea aplaudă, Florine).

Dar micul Florin s-a înșelat. După 25 de minute de pregătire fizică (și cei mai mulți dintre arbitri au declarat că a fost o ședință prea tare) a urmat „miuța". Pe grupuri, pe terenul de fotbal, pe cel de handbal, pe spațiile unde vara se joacă baschet și volei, au început să bată mingea, acel magnet al celor mici, dar și al celor mari.

★

...Parcul Progresul. Mai bine de 50 de arbitri din loturile republicane, sfidînd frigul, au pătruns pe stadion, în pas elastic, aidoma sportivului, în dorința de a se pregăti pentru sezonul care va urma.

De acord. În ce ne privește, am pus de o parte cuvenitele stele...

C. ALEXE

CORNEL NIȚESCU CONDUCE PREGĂTIRILE ARBITRILOR DIN SIBIU

Arbitrii sibieni au început și ei pregătirile, în vederea noului sezon. Ei nu s-au speriat de înțepăturile gerului, ci au venit, în ultimul timp, de 2 ori pe săptămînă la antrenamente.

Concomitent cu pregătirea fizică, ei au fost și sînt preocupați de punerea la punct a cunoștințelor teoretice, în care scop iau parte la lecțiile ținute de cunoscutul arbitru internațional Cornel Nițescu.

Demn de subliniat este faptul că preluerarea temelor de regulament nu se oprește la lumea arbitrilor, ci este efectuată și printre sportivi și spectatori, ceea ce va contribui, desigur, atît la o mai bună conducere a jocurilor, la primăvară, cît și la instaurarea unui climat mai bun în tereni și în tribune, unde regulamentul va fi mai bine stăpînit.

ILIE IONESCU — coresp.

- BASCHET -

TURNEUL FEMININ

(Urmare din pag. 1)

timpinat o dîrză rezistență din partea teamului din Cluj. În majoritatea timpului întîlnirea a fost extrem de echilibrată, nici una din echipe nereușind să se impună. În ultimul minut Crișul conducea cu 53—51. A.S.A., prin Pop și Poitek, beneficiază de 4 aruncări libere, din care transformă doar una și astfel orădencele realizează o victorie în extremis. Au condus bine G. Chiraleu și G. Berekmeri.

VOINȚA BUCUREȘTI — CONSTRUCTORUL 53—54 (25—29). Evoluția scorului vorbește de la sine despre echilibrul permanent existent în acest meci: 6—4 în min. 3 pentru Voința; 11—16 (în min. 9); 19—16 (min. 13); 23—25 (min 17); 25—31 (min. 21); 37—37 (min. 30); 47—47 (min. 36). Voința a izbutit să intre în ultimul minut cu un avans — decisiv — de 4 puncte (56—52). Au arbitrat bine Gh. Ionescu (Oradea) și S. Grecu (Tg. Secuiesc).

SĂNĂTATEA SATU MARE — VOINȚA BRAȘOV 83—81 (38—35, 72—72), Revelația turneului, tînăra echipă din Satu Mare, a avut al treilea meci dramatic în aceste trei zile. În compania formației Voința Brașov, sătmărencele au furnizat o partidă de mare spectacol, susținută într-un ritm trepidant cu multe contraatacuri, pătrunderi individuale, aruncări precise de la distanță și semidistanță, realizînd o splendidă propagandă pentru baschetul feminin. Evoluția scorului a fost pasionantă, contribuind și ea la succesul întrecerii. Deși a avut avantajul majoritatea timpului (min. 9 20—13; min. 20 38—33; min. 23 56—50) sătmărencele au fost ajunse datorită, în special, eforturilor și preciziei brașovencei Octavia Simon. Datorită combativității manifestate de ambele echipe, unele dintre cele mai bune jucătoare părăsesc terenul pentru 5 greșeli personale (Anderco, Balai, Horvath — Sănătatea ; Nedelea, Leca, Ciurtea, Dumitru și Vasiliu — Voința), ceea ce scade din potențialul ambelor formații. Încheierea primelor 40 de minute, ține publicul într-o tensiune rarisimă care nu ia însă sfîrșit. La scorul de 72—70 pentru Sănătatea, Simon obține 2 puncte printr-o aruncare de la distanță. În prelungiri inițiativa aparține tot sătmărencelor care obțin un succes meritat, deoarece au practicat un joc colectiv, mai organizat și mai clar. Au arbitrat bine V. Stinghe și D. Ganea.

I.E.F.S. — POLITEHNICA BUCUREȘTI 71—66 (35—34).

Clasamentul după 12 etape: 1. POLITEHNICA BUCUREȘTI 23 p, 2. Rapid 22 p. 3. I.E.F.S. 22 p. 4. Sănătatea 18 p. 5—6. Voința Bv. și Crișul 17 p. 7—8. Constructorul și Mureșul 16 p. 9. Voința Buc. 15 p. 10. A.S.A. Cluj 14 p.

LAUDE, DAR ȘI SANCȚIUNI DUPĂ TURNEUL DE BASCHET DE LA TIMIȘOARA

Analizînd desfășurarea turneului divizionar A de la Timișoara, Biroul F.R. Baschet a TRAS UNELE CONCLUZII ȘI A LUAT O SERIE DE MĂSURI MENITE SĂ CONTRIBUIE LA ÎMBUNĂTĂȚIREA ATMOSFEREI ÎN TIMPUL DISPUTĂRII COMPETIȚIILOR NAȚIONALE.

Așa, de pildă, Biroul F.R.B. apreciază că *turneul din sala Olimpia s-a bucurat de succes, datorită excelentei organizări asigurată de C.J.E.FS. T.imiș și de către activiștii voluntari locali. Remarcabilă a fost și sportivitatea publicului,* prezent zilnic în număr mare la întreceri. *Meciurile au avut un nivel tehnic satisfăcător* și AU SCOS ÎN EVIDENȚĂ POSIBILITATEA DE A SELECȚIONA MAI MULȚI JUCĂTORI DIN GENERAȚIA TÎNĂRĂ. Arbitrajele au fost de bună calitate, iar activitatea oficialilor corectă și competentă. O excepție a constituit-o arbitrajul prestat de *I. Krasznai* (Oradea) care a manifestat o pregătire fizică necorespunzătoare, motiv pentru care va fi discutat de Colegiul central al arbitrilor. *În general, echipele, antrenorii și jucătorii au avut o atitudine sportivă,* evidențiindu-se la acest capitol formațiile *Universitatea Timișoara. Universitatea Cluj. Dinamo București și I.C.H.F. București.*

Din păcate, însă, UNII JUCĂTORI ȘI ANTRENORI S-AU FĂCUT VINOVAȚI DE ACTE DE INDISCIPLINĂ, motiv pentru care *Comisia de disciplină a luat următoarele măsuri:*

— suspendarea pe trei etape a jucătorului A. Baltag (Politehnica Galați) pentru crearea unor scene penibile la meciul cu echipa Farul și proteste la deciziile arbitrilor în partida cu Steaua, menționîndu-se că A. Baltag este recidivist la acest capitol;

— suspendarea pe trei luni a jucătorului M. Anton (Politehnica Galați) pentru injurii aduse arbitrilor la întîlnirea cu Steaua;

— sancționarea cu avertisment a jucătorului S. Cincu (Farul Constanța) pentru proteste repetate adresate arbitrilor în meciul cu Politehnica Galați;

— suspendarea pe o lună a jucătorului A. Popovici (Farul Constanța) pentru abateri de la normele eticii sportive în relațiile cu arbitrii în timpul meciului cu Politehnica Galați;

— suspendarea pe două etape a jucătorului Fl. Niculescu (Steaua) pentru gest nesportiv (aruncarea unei mingi în teren) în timpul meciului cu Dinamo București;

— sancționarea cu avertisment a echipelor Politehnica Galați și Farul Constanța pentru atitudine nesportivă manifestată la meciul dintre ele;

— se propune Colegiului central al antrenorilor analizarea comportării necorespunzătoare avută de *P. Vasiliu* (Politehnica Galați), *M. Nedef* (I.E.F.S.), *Al. Botoș* (Farul Constanța) și *V. Popescu* (Steaua) și luarea măsurilor prevăzute de regulamentul de funcționare a antrenorilor.

— se recomandă antrenorului *M. Nedef* (I.E.F.S.) să-și ceară scuze în mod public arbitrului dr. *I. Știrbu* (Cluj) pentru jignirea acestuia la încheierea meciului I.E.F.S.—Politehnica București.

Ziarul nostru ia notă de operativitatea cu care au fost judecate cazurile de indisciplină petrecute la turneul de la Timișoara și speră cu măsurile luate să aibă urmările cuvenite. În același timp, informăm că antrenorul M. Nedef a cerut scuze arbitrului I. Știrbu, solicitînd ca acest lucru să apară și în presă.

PRONOSPORT

AȘA ARATĂ O VARIANTĂ CU 13 REZULTATE EXACTE LA CONCURSUL NR. 3, ETAPA DIN 17 IANUARIE 1971

I.	Bologna — Napoli	1
II.	Cagliari — Milan	2
III.	Catania — Torino	1
IV.	Inter — Fiorentina	1
V.	Juventus — Foggia	1
VI.	Lanerossi — Lazio	1
VII.	Roma — Verona	x
VIII.	Varese — Sampdoria	x
IX.	Bari — Brescia	1
X.	Massese — Mantova	2
XI.	Monza — Modena	2
XII.	Palermo — Reggina	2
XIII.	Pisa — Novara	1

FOND DE PREMII : 291 918 lei.

Plata premiilor pentru acest concurs se va face astfel : **în Capitală** începînd de vineri 22 ianuarie, pînă la 3 martie 1971 inclusiv iar **în țară** începînd de luni 25 ianuarie, pînă la 3 martie 1971 inclusiv.

PROLETARI DIN TOATE ȚĂRILE, UNIȚI-VĂ!

sportul

ZIAR AL CONSILIULUI NAȚIONAL PENTRU EDUCAȚIE FIZICĂ ȘI SPORT

ANUL XXVI — Nr. 1146 (6580) 4 PAGINI 30 BANI Marți 19 ianuarie 1971

REZULTATE NORMALE ÎN CAMPIONATUL DE HOCHEI

Pe patinoarul „23 August" au început ieri partidele din cadrul celui de al III-lea tur al campionatului republican de hochei pe gheață. Iată relatări de la cele două meciuri de luni.

AVÎNTUL M. CIUC—AVÎNTUL GHEORGHIENI 7—3 (2—2, 2—0, 3—1)

Din capul locului se impune o precizare: victoria hocheiștilor din Miercurea Ciuc nu poate fi pusă la îndoială, în schimb scorul cu care a fost obținută ni se pare total în opoziție cu situația existentă pe gheață, diferența de valoare dintre cele două formații nefiind de... 4 goluri. Dar iată că aceasta a fost situația! La ea a contribuit diferența poate nu atît de pregătire fizică cît de... experiență între hocheiștii din M. Ciuc și cei din Gheorghieni. Iată, de pildă, spre sfîrșitul reprizei secunde, cînd scorul era egal (2-2), cei din Gheorghieni au avut cel puțin două ocazii rarisime, dar Czikil și Szasz au ratat majorarea scorului. În schimb Avîntul din M. Ciuc nu l-a iertat pe portarul advers, Szabo, foarte bun în partida de ieri. Și tot așa și în repriza ultimă, experimentații Osvath și Bașa înscriind goluri spectaculoase.

In general, partida a fost echilibrată și de o valoare tehnică satisfăcătoare. O mențiune pentru riposta dată se cuvine Avîntului Gheorghieni, la care se și face simțită mîna noului antrenor Tomor.

Au înscris: Ballo (min. 7), Csiszer (min. 9 și 40), Baka (min. 40), Osvath (min. 46 și 52), Bașa (min. 51) pentru

Romeo VILARA

(Continuare în pag. a 4-a)

Fază din meciul Avîntul Miercurea Ciuc — Avîntul Gheorghieni

Foto: M. TEO

MÎINE LA PLOIEȘTI

A TREIA ÎNTÎLNIRE DE HALTERE ROMÂNIA—FRANȚA

Mîine, cu începere de la ora 16, sala Petrolul din Ploiești, va găzdui întîlnirea dintre reprezentativele de haltere ale României și Franței. Este cea de a treia confruntare dintre cele două selecționate și prima la noi în țară, după cele două întîlniri de la Paris, cu cîțiva ani în urmă: în 1965 echipa României a fost învinsă cu 4—3, iar în 1967 victoria a revenit halterofililor români cu același scor.

Acum, spre deosebire de primele două reuniuni, întîlnirea programează dispute la 9 categorii de greutate. Recent, echipa Franței a evoluat la St. Etienne, unde a întîlnit reprezentativa Italiei. Sportivii italieni au obținut o victorie clară cu 6—3, dar la unele categorii halterofilii francezi au cîștigat detașat cu performanțe remarcabile (Gourier — 475 kg la cat. semi-grea, Fouletier — 505 kg la cat. grea).

Tînăra echipă a României are desigur o misiune foarte dificilă în fața valoroasei formații franceze. Dar, esențialul în această reuniune nu îl constituie (din punctul nostru de vedere) atît victoria pe echipe, cît progresul în performanțe pe care-l vor înregistra cu acest prilej componenții reprezentativei României.

PE PISTA DE LA INZELL:

CRISTA TRACHER — DOUĂ NOI RECORDURI REPUBLICANE

Cunoscuta patinatoare brașoveancă Crista Tracher a luat startul sîmbătă trecută într-un concurs internațional desfășurat pe pista artificială de la Inzell. Cele două probe care au figurat în programul grupei de biatlon, au revenit reprezentantei noastre, rezultatele ei constituind noi recorduri naționale: *500 m* — 1. Crista Tracher 49,2 (v.r. 49,7). 2. Maria Kotzinger (R.F.G.) 50,0, 3. Crista Dufter (R.F.G.) 50,4; *1000 m* — 1. Crista Tracher 1:42,4 (v.r. 1:42,5). 2. Corina Hillebrand (R.F.G.) 1:44,0.

ADUNĂRI ÎN ASOCIAȚIILE SPORTIVE

LA GRIVIȚA ROȘIE — ACTIVITATEA CONSILIULUI ÎN DISCUȚIA MEMBRILOR

Cînd vorbesc despre rugby, membrii asociației Grivița Roșie, chiar și cei care nu prea se „dau în vînt", cum se spune, după sport, devin — dintr-odată — atenți. Într-adevăr, de ani de zile, activitatea celorlalte ramuri sportive practicate în cunoscuta uzină bucureșteană pălește în fața rugbyului, mai exact a echipei de rugby, binecunoscută în țară și peste hotare. Într-o bună măsură, aceeași situație s-a petrecut și deunăzi, cînd membrii asociației s-au reunit la clubul uzinei pentru a analiza munca consiliului și a discuta căile de impulsionare a acestei activități.

Să încercăm să păstrăm — totuși — o echitate și să vedem, în ansamblu, cum poate fi notată evoluția, timp de doi ani, a secțiilor care compun asociația. Amintim că în structura sa organizatorică, asociația cuprinde, de fapt, sportivi din două întreprinderi: Uzina de utilaj chimic și cea de reparații material rulant, că în evidența asociației sînt înscriși 3 748 membri, care își desfășoară activitatea în 88 de grupe

Principala formă de atragere a salariaților în activitatea sportivă de masă a constituit-o, ca și în ultimii ani, campionatul asociației. Timp de 7 luni, acesta a angrenat cîte 12 echipe de fotbal (campioană — secția Mecanică vagoane), volei (secția Sculărie) și handbal (atelierul Electric vagoane). Titlul de campion al asociației la șah a revenit lui Gheorghe Cimpoieru (de la secția C 3 Vagoane), iar la tenis de masă lui Constantin Stroescu (Sculărie utilaj).

Dezbaterile (la care au participat îndeosebi antrenorii, sportivii mărginindu-se să... asculte), au prilejuit uneori discuții care vor trebui să ducă la măsuri atît la nivelul consiliului asociației, cît și la acela al comisiilor de specialitate ale C.M.E.F.S. Astfel, antrenorul de box, Constantin Cionoiu, aflat acum în pragul pensionării, sublinia dificultatea cu care își selecționează sportivii, întrucît aceștia, deși sînt elevi la școala profesională a uzinei, sînt dirijați de către profesorul de educație fizică Rădulescu spre clubul Progresul, unde el funcționează ca antrenor!

„Voleibaliștii noștri, aprecia antrenorul Valentin Dumitriu, au ocupat în 1970 locul doi în campionatul categoriei „onoare", performanță

(Continuare în pag. a 3-a)

PE AGENDA ACTUALITĂȚII FOTBALISTICE

Ce este Olimpia Oradea în prezent?

Olimpia Oradea, echipă cu nume frumos și puncte puține, este supusă în prezent unor pregătiri aspre. La 4 ianuarie, jucătorii lui *L. Zilahi* alergau primele tururi de stadion pe anul 1971,

Antrenorul Zilahi explică astfel evoluția slabă a echipei sale în sezonul de toamnă: *„primisem 7 jucători de la Crișul; asta ne-a remaniat echipa, dar a perturbat omogenitatea ei. Pînă am construit alta, am jucat deseori fără randament și am pierdut puncte. Apoi, cel mai eficace atacant — Petrică (33 de ani, dar excelente calități de golgeter), a absentat mult timp, datorită unui accident".*

Ce este Olimpia la ora actuală? O echipă puțin speriată de situația ei și de perspective (și poate tocmai de aceea) harnică și disciplinată. O echipă cu un mic nucleu de jucători vîrstnici, punct de stabilitate, de experiență concentrată și de comportare aproape exemplară *(Petrică, Iacob, Harșani)* și cu o falangă de fotbaliști tineri, recomandați de talent și vitalitate *(Katona II, Vogel, Hădăran, Jiros, Constantinescu* etc.).

Antrenorul a creat și întreține cu grijă o stare de animație generală și e atent la pericolul unei intrări premature în formă, real datorită datei la care au început preparativele și intensității care le guvernează. Pînă la 21 ianuarie, cînd echipa va începe la Sinaia o altă etapă de lucru, Olimpia se antrenează pe aleile Parcului Muncitorului din Oradea, fiindcă nu are o bază sportivă proprie. Acolo a găsit-o fotoreporterul nostru *V. Bageac*, care a declanșat aparatul în fața unui grup de jucători, aflat într-un moment de relaxare dedicat jongleriei cu balonul.

In pag. a III-a, alte amănunte despre pregătirile echipelor de fotbal.

MECIURI ECHILIBRATE IN CAMPIONATUL MASCULIN DE HANDBAL

TIMIȘOARA, 18 (prin telefon de la trimisul nostru). *In sala Olimpia au continuat luni după amiază partidele din cadrul celui de al doilea turneu de sală al campionatului de handbal masculin, divizia A. Tribunele n-au mai fost pline ca duminică, dar spectatorii timișoreni pot regreta deoarece — cu excepția partidei Steaua — Voința București — am asistat la meciuri dîrz disputate, în care victoria s-a decis la capătul unei lupte acerbe. Probabil însă că iubitorii handbalului de pe malurile Begăi s-au rezervat pentru marți (n.r. astăzi) cînd se va disputa un nou derby care i interesează direct: meciul Steaua — Politehnica Timișoara...*

STEAUA—VOINȚA BUCUREȘTI 36—14 (15—3). Acest rezultat final, neobișnuit prin proporțiile sale, chiar și atunci cînd este vorba de echipa campioană, nu reflectă pe deplin raportul de forțe dintre aceste două formații. Cele 36 de goluri înscrise de handbaliștii de la Steaua sînt în primul rînd consecința faptului că Voința nu a beneficiat de aportul nici unuia dintre portarii săi titulari. Atît Anca cît și Papuc s-au accidentat în meciul precedent și antrenorul Francis Spier a fost nevoit să apeleze la improvizații, transformîndu-l pe Nițescu în portar, înlocuit și acesta, la jumătatea reprizei a doua cu Costea, alt jucător de cîmp. Firește, în aceste condiții este greu să apreciem corect valoarea jocului — atît la învingători, cît și la învinși.

Au marcat: **Cristian 7, Gruia 6, Popescu 5, Marinescu 4, Birtolom 4, Speck 3, Stokl 2, Iacob 2, Coasă 2 și Goran** — pentru Steaua. **Martini 4, Fabian 3, Anghel 2, D. Popescu 2, Balaure 2 și Roșescu** — pentru Voința.

Au condus: **V. Weixelbaum și V. Căpățînă** (ambii din Timișoara).

SPORT CLUB BACĂU — DINAMO BRAȘOV 14—15 (5—8). Una din surprizele acestui turneu s-a consemnat la finele unui joc în general lipsit de dinamism, dar care a fost urmărit cu interes de

Călin ANTONESCU

(Continuare în pag. a 4-a)

Se dă plecarea în serii de cîte 5, în concursul de săniuțe, la care au participat elevii școlilor din Alexandria. Iată, surprinsă în acest instantaneu, una din numeroasele serii, imediat după start.

La capătul întrecerii, tinerii piloți au fost răsplătiți cu numeroase premii, constînd în diplome, cupe și echipament sportiv. Tovarășul prof. Fernande Chirea, inspector general al Inspectoratului județean de învățămînt, felicită pe concurenți și organizatori și înmînează trofee învingătorilor.

Fotografii
THEO MACARSCHI

CU SANIA, PE DERDELUȘ

1200 DE PARTICIPANȚI LA CONCURSUL DIN ALEXANDRIA

Auzeam, duminică — printre copiii din orașul Alexandria, masați pe pîrtia denumită Dealul Stîlpului — un strigăt de încurajare adresat lui Mihai Naidin, în timp ce el cobora vijelios cu săniuța: „Hai Panțuru, hai Panțuru!". Era la cîteva ceasuri după ce 1200 de „piloți"-elevi aflaseră despre teribila ispravă a boberilor noștri pe pîrtia de la Igls. Și cu ce alt erou îl puteau compara pe colegul lor de la Școala generală nr. 2, decît cu marele pilot sindian, al cărui nume este acum rostit pretutindeni?...

Un strat de zăpadă, gros de aproape 50 de centimetri, moale și pufos ca un miez de cozonac proaspăt, a trebuit să fie bătut, simbătă, pentru ca a doua zi pîrtia să poată găzdui ampla manifestare sportivă: „Hai copii pe derdeluș". În fapt, ce s-a întîmplat? La Alexandria a căzut cantitatea cea mai mare de zăpadă a acestei ierni. „Prilejul nu putea fi pierdut. Ne-am gîndit să-i scoatem pe copii din case și să-i aducem pe pîrtia de săniuș" — ne spunea profesorul Fernande Chirea, inspectorul general al învățămîntului din județul Teleorman.

S-a hotărît să fie invitați la concurs cîte 100 de elevi din clasele III—VIII de la cele 6 școli generale din oraș. Dar, au început să curgă proteste: din partea elevilor, din partea profesorilor, din partea părinților. „Noi venim cu 200 de concurenți" — au... amenințat Alexandru Marinescu, directorul Școlii generale nr. 1 și Stan Baban, profesorul de educație fizică. Organizatorii au trebuit să accepte, și astfel s-au văzut, duminică, pe pîrtie, cu 1200 de concurenți. Pentru că nu se puteau face nedreptăți: dacă școala nr. 1 aduce 200 de elevi, pentru ce ar veni celelalte cu mai puțini?

Concursul a început. Se dă plecarea, pe pîrtia lungă de 120 de metri, la cîte 5 concurenți o dată. Fiecare se vrea un pilot cît mai bun. Și aproape toți reușesc să-și conducă săniuțele cu atît de mare îndemînare, încît ne întrebăm dacă nu sînt tot atît de virtuozi, sau chiar îi întrec pe colegii lor mai mari, de la licee, care, alături, pe o altă pîrtie, se întrec la faza județeană a „Săniuței de argint".

La capătul pîrtiei îi așteaptă felicitările colegilor, părinților și organizatorilor. Și îi mai așteaptă numeroasele premii oferite celor mai buni. Celor mai buni? A fost greu pentru comisie să-i nominalizeze, pentru că toți 1 200 meritau premii, chiar și numai pentru că au venit pe derdeluș într-o zi teribil de geroasă.

Ion GAVRILESCU

România-Bulgaria la scrimă (tineret)

La sfîrșitul acestei săptămîni (21—24 ianuarie) se va disputa în Capitală întîlnirea de scrimă dintre reprezentativele de tineret ale României și Bulgariei. În vederea acestei întreceri, forul de resort a alcătuit următoarele loturi:

Floretă masculin: Fr. Hetz, G. Ursovici, E. Heim, C. Moise, C. Dinu, L. Ruff, P. Kuki, Gh. Pordea, L. Meleca, L. Bereți, Al. Fălticeanu, P. Buricea, Al. Ionescu; **floretă feminin:** A. Halchin, N. Halchin, L. Popescu, M. Bartoș, E. Palay, E. Pricop, V. Draga, D. Priscorniță, Ec. Lazăr, A. Crișu, R. Niculescu, R. Onu, A. Girbea; **spadă:** A. Cărămidă, O. Zidaru, P. Szabo, I. Popa, I. Palotaș, M. Bunea, D. Podeanu, L. Isailă, V. Ștefănescu, Gh. Manta, L. Angelescu, Gh. Gaidaruc, G. Băicoianu; **sabie:** C. Marin, A. Creițaru, M. Luputiu, G. Mocanu, Al. Csiki, I. Pop, D. Iliescu, C. Bus, E. Oancea, Gh. Petrică, S. Crișu, I. Pantelimonescu, S. Vlad.

In pagina a 2-a, astăzi:

Numărul 10
CRISTIAN GAȚU

- Începutul l-a făcut cu șahul
- Fotbalul, marea pasiune
- Un vrăjitor al mingii de handbal

DULCEA DILEMĂ

Cu numărul de astăzi încheiem trecerea în revistă a laureaților anului sportiv 1970, desemnați în urma anchetei organizate de ziarul nostru printre cititorii săi. Și simțim nevoia să facem publice cîteva gînduri, poate, mai intime.

De bună seamă, supunîndu-se rigorilor obiective, un clasament alcătuit în baza voturilor publicului nu poate fi socotit absolut, deși procedeul rămîne cel mai popular. Survin, fără îndoială, în primul rînd, preferințele personale față de un sportiv sau altul, față de o disciplină sau alta, ale celor chemați să-și dea opțiunea. Nu trebuie, de asemenea, ignorat gradul de popularitate al unor ramuri sportive, caracterul foarte spectaculos al succeselor obținute în sporturile larg răspîndite și intens urmărite de cititori. Astfel se explică, probabil, faptul că echipajul **Tudor — Ceapura,** care a adus schifului românesc prima medalie de campioni ai lumii — o performanță de mare valoare —, nu și-a găsit locul între primii zece, că o campioană absolută a jocului de popice — **Cornelia Petrușcă** — s-a clasat doar pe locul 9, iar **Gheorghe Berceanu** — dublu campion mondial de lupte, neînvins în ultimii ani — n-a reușit să obțină poziția de lider al sportului românesc, fiind clasat al 3-lea.

În general, însă, socotind că excepțiile nu fac decît să confirme regula, trebuie să **remarcăm spiritul de exigență al publicului stadioanelor, interesul și spiritul critic cu care el urmărește evoluția sportivilor români, pasiunea pe care o investește în aceasta.**

Să le mulțumim, deci, tuturor celor care au răspuns la ancheta noastră și să ne străduim ca pe viitor cititorii să fie și mai amplu informați asupra valorii reale a succeselor sportivilor noștri, spre a le putea cîntări și aprecia mai bine.

Timp de aproape două săptămîni, prin fața dumneavoastră au defilat vîrfurile sportului românesc. Ați aflat despre ele multe lucruri. Le cunoașteți, de pildă, vîrsta, înălțimea, greutatea, profesia, starea civilă, preferințele. Nutrim speranța că din scurtele prezentări biografice pe care le-ați citit, ați reușit să faceți un sondaj și în sufletele lor. În acest caz, ați remarcat că între acești mari corifei ai arenei există, indiferent de ramura sportivă în care își desfășoară activitatea, o trăsătură comună: **munca neobosită, seriozitatea, dăruirea, în numele scopului ales, care au dublat talentul, s-au împletit cu el într-o deplină simbioză.** Numai așa a fost posibil ca acele calități înnăscute să-și poată găsi cîmpul larg de desfășurare, apropiindu-se de perimetrele perfecțiunii, în permanentă extindere.

Am pășit într-un an nou. Dorim ca el să fie rodnic pentru mesagerii sportului românesc, iar din prima floare a acestui ianuarie, titlul de campioni europeni la bob, obținut de Panțuru și băieții lui, să răsară multe altele. Nu vă veți supăra, desigur, stimați cititori, dacă în decembrie, cînd vă vom cere din nou părerea pentru desemnarea celor mai buni, va trebui să stați mult în cumpănă, neștiind din marele număr de victorii, pe care s-o socotiți cea mai strălucită.

Valeriu CHIOSE

„LA ÎNTREBAREA DV. — UN RĂSPUNS COMPETENT"

— noua rubrică săptămînală, deschisă tuturor cititorilor noștri

AZI: **Televiziunea ne comunică programul transmisiilor sportive internaționale pentru primul trimestru '71** (pag. a 2-a)

— BOX —

ÎNSUȘIREA TEMEINICĂ A 2-3 ELEMENTE TEHNICE — CHEIA SUCCESELOR BOXERILOR SOVIETICI

La Minsk, s-a disputat, nu de mult, un mare turneu internațional de box, în cadrul căruia s-au întrecut pugiliști din U.R.S.S., Bulgaria, Cuba, R. D. Germană, Iugoslavia și România. Rezultatele au apărut în „Sportul", la timpul cuvenit.

Ținînd seama de faptul că la acest mare turneu au participat 40 dintre cei mai redutabili pugiliști sovietici și că — aproape sigur — dintre aceștia vor fi selecționați candidații pentru campionatele europene de la Madrid, ne propunem să ne ocupăm, succint, de modul cum au evoluat ei între corzi. Ne folosim, pentru aceasta, de observațiile culese de-a lungul turneului, de tov. **Marin Nicolae**, care a condus delegația română la Minsk.

— M-a preocupat, într-adevăr, observarea diferitelor stiluri și caracteristici de luptă ale participanților, îndeosebi ale celor sovietici care — știm cu toții — domină de mulți ani competițiile europene și mondiale amatoare.

— Prin ce se disting pugiliștii sovietici, ce mijloace și metode folosesc antrenorii lor, pentru ca elevii lor să triumfe pe ringurile internaționale?

— S-ar putea ca unii tehnicieni de la noi să zîmbească ironic, citind aceste rînduri, și aflînd că **stilul de luptă al boxerilor sovietici este foarte simplu.** Da, aceasta este convingerea mea, la care aș mai adăuga însă că **eficacitatea manierei lor de luptă este impresionantă.** De altfel, rezultatele vorbesc de la sine. Nu vezi la acești băieți bine dotați fizic prea multe artificii sau procedee tehnice complicate. Lăsînd la o parte selecția (la acest capitol antrenorii neîntîmpinînd dificultăți decît — poate — datorită faptului că dispun de o masă apreciabilă de boxeri valoroși, din care trebuie să aleagă, într-adevăr, pe cei mai buni), pugiliștii sovietici juniori și seniori **își bazează acțiunile pe două-trei elemente perfect automatizate.**

— Care sînt aceste elemente și cum sînt aplicate în luptă?

— Le voi împărți în trei categorii: **a)** folosirea insistentă a brațului stîng (la sportivii cu gardă inversă, brațul drept) pentru tot felul de manevre și lovituri; **b)** lovituri decisive cu brațul drept; **c)** deplasări în pași de scrimă. Cu brațul stîng ei își amenință permanent adversarul, deranjîndu-l, obligîndu-l să intre în defensivă, oprindu-l chiar, pentru a plasa apoi fulgerător lovitura decisivă de dreapta. Brațul stîng funcționează ca un piston neobosit spre capul și corpul adversarului, complet derutat. **Brațul drept nu se mișcă de pe flancul permanent apărat, decît atunci cînd** percuția (care durează cel mult o secundă) **e sigură,** iar apoi se întoarce cu aceeași viteză în poziția inițială. Loviturile cu ambele brațe sînt plasate întotdeauna „pe pas" (din mișcare), prin salt surprinzător. Tehnicienii noștri susțin că **e bine ca loviturile cu brațul drept să se facă numai de pe loc,** boxerul avînd astfel mai mare stabilitate. **Preferința pugiliștilor sovietici de a puncta** „pe pas" este, după părerea mea, mai eficace, adversarii fiind surprinși, atunci cînd se așteaptă mai puțin. Majoritatea boxerilor noștri, ca și din alte țări, nu cunosc acest procedeu tehnic simplu, dar foarte eficace. În poziția de gardă, boxerii sovietici stau cu umărul stîng înainte și puțin mai ridicat, în scopul prelungirii mîinii stîngi (armă de bază) și a apărării bărbiei. Deplasarea înainte și înapoi, stînga-dreapta, ei o execută foarte scurt (10—15 cm), pentru ca imediat să revină în atac. Cu aseme**nea** arme simple, dar însușite temeinic, boxerii sovietici alcătuiesc de fiecare dată, la marile turnee internaționale, o echipă imbatabilă. În boxul amator, însușirea a două-trei elemente tehnice (cu care ne delecta și Gheorghe Negrea, în anii săi de glorie), bine automatizate însă, poate genera succese de prestigiu.

R. CALARÂȘANU

Greul Ion Sănătescu a cucerit medalia de argint la turneul internațional de la Minsk. Iată-l, în pauza meciului cu sovieticul Macuha, asistat de antrenorul Al. Vlădar

Laureații anului sportiv 1970

Numărul 10 — CRISTIAN GAȚU

Pe cel care poartă numărul 10 în clasamentul popularității vedetelor sportului românesc în anul 1970, semnatarul acestor rînduri (și alături de el, mulți alți ziariști sportivi) îl cunoaște de pe vremea cînd purta... pantaloni scurți. Tatăl său, reputatul comentator de fotbal și, mai tîrziu, prin forța împrejurărilor și de... handbal, Petre Gațu, fiind coleg de redacție cu noi, primea din cînd în cînd vizita fiului său. Deși era — pe atunci — o mînă de om, se afla în primii ani de școală, totuși, Cristinel ambițios nevoie mare, se urca pe scaune și angaja partide de șah cu jucători de valoare, manifestînd calități deosebite de tactician, virtuți surprinzătoare în manevrarea pieselor de lemn pe tabla cu pătrate albe și negre.

Tot în acel timp, maestrul emerit al sportului de azi, Cristian Gațu și-a început activitatea sportivă — să nu se supere șahiștii... — propriu-zisă, pășind pe gazonul terenului de fotbal sub îndrumarea antrenorului Cornel Drăgușin. Avea 8 ani și chiar de la primele antrenamente a dovedit aptitudini reale în stăpînirea bucălucașului balon de fotbal, astfel că ochiul experimentat al cunoscutului antrenor, modelator de tinere vedete în fotbal, Petre Steinbach l-a remarcat imediat, aducîndu-l la centrul de copii ce funcționa pe lîngă clubul Dinamo. Aci și-a continuat ucenicia în tainele fotbalului, avîndu-i puțin mai tîrziu colegi de echipă (în formația de juniori a clubului) pe Radu Nunweiller, Lucescu, Stoenescu, Nuțu, portarul Gherghel și alții. Tehnician desăvîrșit, cu o evidentă predilecție pentru dribling, pentru jocul subtil, inteligent, Cristian Gațu încinta spectatorii, fiind spaima apărătorilor, care nu de puține ori, avantajați cîteodată și de o superioritate pe plan fizic, aruncau în luptă mijloace străine de ceea ce numim cu plăcere „artă" în fotbal. Campion al Capitalei de juniori, Cristian Gațu și-a încheiat brusc cariera de fotbalist (nu definitiv, pentru că mare amator de fotbal a rămas și azi cînd este socotit unul dintre cei mai buni handbaliști din lume!) și a pornit pe calea afirmării în handbal la Șc. sportivă nr. 2, sub îndrumarea profesorilor Fr. Spier și Mihai Petrescu. Cine putea bănui atunci că puștiul firav, dezavantajat de proporțiile sale fizice, fără o prea mare forță de șut va ajunge, nu peste mulți ani, un temut handbalist, un as al driblingului și al combinațiilor de mare virtuozitate, un jucător capabil să îngenuncheze cu ajutorul fentelor și al inteligenței chiar și cele mai dure apărări?

Și totuși... în anul 1962 a debutat în prima divizie (avea 17 ani) la Rapid, iar apoi a trecut la Universitatea unde a făcut epocă într-o echipă cu Goran, Marinescu, Moldovan, Paraschiv și Samungi. Era, cum spuneau amatorii de handbal din București, „echipa artiștilor"! După ce și-a încheiat studiile universitare, devenind inginer constructor, Cristian Gațu a trecut la Steaua, alături de foștii săi coechipieri de la Universitatea, cucerind cu această formație de două ori titlul național.

Pasionat filatelist, ca și tatăl său de altfel, care este posesorul unei frumoase colecții de timbre sportive, mare amator de muzică de jazz, proaspăt căsătorit (la 26 octombrie 1970), Cristian ne-a mărturisit recent proiectele sale: să cîștige cu Steaua Cupa Campionilor Europeni, medalia olimpică de aur la München și, cît mai curînd, un... băiețaș. Toate însă pînă în 1972!

Călin ANTONESCU

FIȘA

- Născut la 20 august 1945 în București
- Înălțimea 1,78 m; 72 kg greutate
- Face parte din clubul sportiv Steaua
- Este lt. major inginer și maestru emerit al sportului
- Campion mondial în 1970, medalia de bronz la C.M. în 1967
- A jucat de 67 de ori în echipa reprezentativă

8.9.10...out!

● **Mai bine mai tîrziu decît niciodată.** Publicăm cu plăcere unele aprecieri ale revistei italiene „Boxe Ring" privind turneul întreprins de echipa Dinamo București în Italia. În titlul articolului scrie: „Fulgerătorul turneu italian al teribililor români de la Dinamo București". Foarte elogiat este Paul Dobrescu, despre care se spune, printre altele: „adversarului începe să-i fie frică de român chiar din clipa cînd acesta își ia poziția de gardă".

● Într-o altă pagină a aceleiași reviste, ziaristul italian Giuliano Orlando publică fotografia antrenorului emerit, ex-triplu campion european, Lucian Popescu, precum și un interviu cu această glorie a pugilatului nostru.

● **Cunoscutul boxer franco-australian Johnny Famechon,** fiul lui André și nepotul lui Ray, foste vedete ale boxului european, a abandonat activitatea competițională. Fostul campion al lumii, la „pană" a anunțat că renunță pînă și la ideea de a concura la marile raliuri automobilistice internaționale și că se va căsători, la 25 februarie, cu miss Elise Alues. Jonny Famechon este unul din puținii boxeri care au știut să se retragă la timp.

● **Henry Cooper,** campionul european la categoria grea, este amenințat să cedeze o parte din bursele sale, cîștigate de-a lungul a 16 ani, fiscului englez. El așteaptă cu strîngere de inimă o hotărîre a Ministerului de finanțe care preconizează reducerea impozitelor pentru sportivi, putînd să-și achite datoriile și... în rate, într-un termen de 5 ani.

Paul OCHIALBI

la întrebarea dumneavoastră... UN RĂSPUNS COMPETENT

Micul ecran ne promite meciul de box FRAZIER — CLAY!

Ne aflăm în sezonul în care ne place să urmărim evenimentele sportive, mai ales, în agreabila postură de telespectator. Dar ce ne rezervă micul ecran pentru această perioadă? V-aș ruga să-i determinați pe confrații dv. de la TV să ne dezvăluie măcar o parte din proiectele pe care le au. **(Gh. Dumbrăveanu, Iași).**

★

Răspunde DUMITRU TANASESCU, secretar general al redacției de actualități a Televiziunii: „Sînt convins că pasionații sportului așteaptă, acum, cu o nerăbdare sporită emisiunile noastre de specialitate, pentru că, fără îndoială, pe cei mai mulți îi încearcă nostalgia arenelor însufletite, a confruntărilor pe gazonul terenurilor de fotbal, pe culoarele de atletism, în careul magic al ringului. De aceea, nu le voi pune răbdarea la o încercare suplimentară și le voi arăta ce și-a propus Televiziunea română să includă în programele sale din această perioadă. Mai înainte, aș vrea doar să le atrag atenția că, în timp ce prezența evenimentelor sportive din săptămînile imediat următoare are un coeficient mai mare de certitudine în programele noastre, celelalte, mai depărtate, se află în stadiu de proiect. Dar îi asigurăm că vom face tot posibilul pentru a le perfecta.

Și acum, iată ce competiții și evenimente sportive figurează în programul nostru, în primele luni ale acestui an:

24 ianuarie: concursul pentru sărituri cu schiurile de la Obershof (R. D. Germană);

30—31 ianuarie: campionatele mondiale de săniuțe de la Olang (Italia); campionatele europene de patinaj viteză — feminin de la Leningrad; concursul de motociclism pe gheață de la Pardubice (Cehoslovacia);

3—7 februarie: campionatele europene de patinaj artistic de la Zürich;

12 februarie: concursul de schi (probe alpine și sărituri) „Cupa Tatra" (Cehoslovacia);

13 februarie: întîlnirea de box Oscar Bonavena — Floyd Patterson;

23—28 februarie: campionatele mondiale de patinaj artistic de la Lyon;

28 februarie: campionatul mondial de ciclocros de la Adelbpden;

9 martie: meciul de box Cassius Clay — Joe Frazier;

13—14 martie: campionatele europene de atletism în sală de la Sofia.

Se poartă, de asemenea, discuții pentru transmiterea principalelor meciuri din cadrul campionatului mondial de hochei de la Berna și Geneva.

— SCHI —

SPORTIVI BRAȘOVENI PESTE HOTARE

În cursul acestei săptămîni două loturi de schiori brașoveni vor participa în **Bulgaria** și **Cehoslovacia** la două concursuri tradiționale. Specialiștii probelor alpine concurează în Bulgaria la Tamporovo în cadrul **„Cupei Rodope"**. Lotul brașovean care a plecat luni seara este format din **Paul Ivănescu, Ion Bobiț, N. Crețoi, V. Crețoi, Daniela Munteanu** și **Ioana Belu.** El este însoțit de antrenorul **C. Birsan.**

Fondiștii, care urmează să plece astăzi, vor lua parte la **„Memorialul Bezroukov"** ediția a 25-a, care va avea loc la Zwolwn Sliak lîngă Banska Bistrika (Cehoslovacia). Vor face deplasarea **Petre Dinu, Gh. Bădescu, N. Cojocaru, Marcela Leampă, Adriana Barabaș** și **Lucia Barabaș.** Echipa este însoțită de antrenorul **I. Sumedrea** și prof. **I. Vintiloiu,** din colegiul central de antrenori.

„CUPA CRISTIANUL"

BRAȘOV, 18 (prin telefon). Duminică dimineața, pe pîrtia Lupului de pe muntele Postăvarului (pe o lungime de 150 de metri, sub cabana Cristianul Mare) 60 de copii, din diferite cluburi și asociații din Brașov și împrejurimi s-au întrecut în cadrul „Cupei Cristianul". Concursul a fost organizat pe trei categorii de vîrstă și a cuprins două manșe de slalom special cu cîte 15 porți. Iată numele învingătorilor:

COPII 13—14 ANI: Dan Frățilă (Șc. sp. Predeal) 48,5, Ileana Neguț (Șc. sp. Brașovia) 61,7, 11—12 ANI: Lucian Cîrțitu (Șc. sp. Predeal) 58,9, Doina Frățilă (Șc. sp. Predeal) 95,6; 10 ANI: Florin Vintilă (Șc. sp. Predeal) 62,3, Corina Vacsmann (Dinamo Brașov) 80,7.

Carol GRUIA, coresp. princ.

— ATLETISM —

Primele recorduri în 1971

● Standardurile pentru C. E. de la Sofia

În cadrul concursului de sală, recent desfășurat la „23 August" în Capitală, au fost înregistrate primele recorduri ale sezonului competițional 1971. Este vorba de cele două performanțe ale juniorilor CORNEL ANTON și MARIN IORDAN. Primul a trecut 4,43 m la prăjină iar celălalt a aruncat greutatea (7,257 kg) la 14,95 m.

La sfîrșitul săptămînii, în aceeași sală, vor debuta în concurs și atleții seniori.

Pentru participarea la „europenele" de sală de la Sofia (13—14 martie) F.R.A. a stabilit următoarele standarduri: **BĂRBAȚI: 60 m — 6,6 s, 60 mg — 7,8 s, înălțime — 2,14 m, prăjină — 5,10 m, lungime — 7,75 m, triplu — 16,30 m, greutate — 18,50 m;** FEMEI: **60 m — 7,5 s, 60 mg — 8,4 s, înălțime — 1,75 m, lungime — 6,30 m, greutate — 16,50 m.**

DAN CRISTEA — DUBLU ÎNVINGĂTOR ÎN „CUPA UNIRII"

Adunați pe zăpada care s-a menținut în condiții bune pe pantele muntelui Furnica, schiorii alpini au participat sîmbătă și duminică la concursul dotat cu „Cupa Unirii" și organizat de U.G.S.R. Ploiești. Startul a fost deosebit de populat, luînd plecarea 120 de concurenți, atît la slalomul special cît și la cel uriaș (acesta, organizat pentru prima oară în actualul sezon). Cea mai bună comportare a avut-o dinamovistul *Dan Cristea*, învingător clar în ambele curse și respectiv, în toate cele patru manșe (și slalomul uriaș s-a disputat în două manșe). El a fost urmat la special de colegul său de club *Gh. Vulpe* și de studentul brașovean *N. Crețoiu*. La uriaș locurile 2 și 3 au fost ocupate de *C. Văideanu* și *Virgil Brenci*, ambii de la A.S.A. Brașov.

Probele feminine au revenit *Elenei Neagoe* (Caraimanul Bușteni), care a cîștigat slalomul uriaș și *Ilenei Belu* (A.S.A. Brașov) cîștigătoare la special. Deosebit de disputate au fost întrecerile juniorilor, cîștigate de schiorii de la C.S. Sinaia (slalomul uriaș a revenit lui *Alexandru Bogdan*, iar specialul lui *Marian Burghi*). Merită subliniată buna organizare a acestui concurs.

CONCURS LA SIBIU

Zilele trecute a avut loc în munții Cibinului, în împrejurimile cabanei Crinț, un concurs de schi fond organizat de Școala sportivă „Șoimii" și comisia județeană de schi, concurs care a marcat deschiderea sezonului. Au participat la întreceri numeroși elevi, împărțiți pe categorii de vîrstă. Iată cîștigătorii curselor: **juniori mari** (10 km): M. Damian, **juniori mici** (5 km): C. Larion, **juniloare mici** (3 km): Mariana Munteanu; **copii categ. I: băieți** (3 km): D. Mathes; **fete** (1,5 km): Vanda Blotor, **copii categ. a II-a: băieți** (2 km) D. Munteanu; **fete** (1 km) Gudrun Zeck. Toți învingătorii sînt elevi ai școlii sportive „Șoimii".

— Tenis —

„Cupa Unirii" PRIMUL CONCURS DE SALĂ AL ANULUI

După o vacanță meritată cu prisosință, petrecută la munte de către majoritatea tenismanilor, ieri s-a inaugurat sezonul competițional de iarnă. În sala clubului sportiv Steaua au început întrecerile celei de a V-a ediții a turneului individual dotat cu „Cupa Unirii".

Primul jucător cu care am făcut cunoștință, la ora prînzului, a fost tenismanul Ionel Santeiu, de la C.S.U. Construcții. Abia revenit în Capitală după turneul demonstrativ de la Timișoara și Cluj, el s-a grăbit să efectueze un antrenament de acomodare, în vederea partidelor ce le va avea de susținut.

La startul actualei ediții a „Cupei Unirii" sînt prezenți aproape 70 de jucători și jucătoare, reprezentanți ai cluburilor bucureștene C.S.U. Construcții, Dinamo, Progresul, Steaua și Cutezătorii, precum și tenismani de la Dunărea Galați și U.T. Arad.

După obișnuita tragere la sorți, au început întîlnirile. Dintre rezultatele primei zile, spicuim cîteva: Gh. Boaghe (C.S.U.) — D. Petrescu (Steaua) 6—1, 6—0, M. Bondoc (Dinamo) — O. Vîlcioiu (U.T.A.) 6—5, 6—4, F. Manea (D) — L. Soare (Steaua) 6—3, 6—5, M. Tăbăraș (Progresul) — C. Feteanu (Cutezătorii) 5—6, 6—3, 6—2.

Întrecerile continuă astăzi, de la ora 8.

— BASCHET —

TURNEUL DIN CAPITALĂ NE-A DAT SPERANȚE PENTRU ECHIPA NAȚIONALĂ

Mai întîi, cîteva amănunte asupra meciului I.E.F.S. — Politehnica București care a adus campioanei naționale prima înfrîngere în actuala ediție a diviziei A. Baschetbalistele de la Politehnica au dominat net primele 12 minute, în care au condus cu 7—2 (min. 5) și 24—17 (min. 12). A urmat o surprinzătoare cădere, de care sportivele de la I.E.F.S. au profitat prompt, înscriind în cinci minute 16 puncte (față de nici unul din partea adversarelor) și ajungînd să conducă cu 33—24! În ultimele patru minute ale reprizei, stupoare: aceleași jucătoare care marcaseră 16 puncte nu au mai fost în stare să realizeze decît un coș, în vreme ce campioanele, într-o revenire miraculoasă, au înscris 10 puncte. În următoarea repriză scorul s-a menținut echilibrat circa 10 minute, după care elevele prof. I. Nicolau s-au distanțat la nouă puncte (61—52 în min. 32), dovedite hotărîtoare în final mai cu seamă că de la Politehnica au părăsit terenul, pentru comiterea a cinci greșeli personale, Ciocan, Taflan, Demetrescu și Gugiu (Szabados, Topor și Diaconescu aveau și ele cîte patru faulturi) și deci potențialul echipei scăzuse simțitor. Și, astfel, I.E.F.S. a realizat primul său rezultat de prestigiu în actuala componență care, trebuie precizat, este deosebit de valoroasă și este departe de a fi dat tot ce poate. Să sperăm, însă, că izbînda de duminică seara va constitui un stimulent atît în dorința de a deveni cele mai bune baschetbaliste ale țării, cît și în a face acel atît de mult așteptat salt către o valoare reală, internațională. Despre reprezentantele Politehnicii, trebuie spus că și-au apărat șansele cu multă ardoare, dar oboseala acumulată în ultima vreme (să nu uităm că șase dintre jucătoare au făcut parte din lotul național participant la Balcaniada de la Varna) și-a spus cuvîntul.

ASALTUL TINERETII

Caracteristica turneului din Capitală a fost buna comportare a elementelor tinere, mai cu seamă a echipelor alcătuite în majoritate din jucătoare sub 20 de ani, cum este cazul Sănătății Satu Mare, marea surpriză a întrecerii, formația care a fost la un pas de a învinge pe Rapid și a întrecut, în finaluri dramatice, pe Crișul Oradea și Voința Brașov. În ciuda condițiilor foarte grele de pregătire (antrenoarea Gabriela Both ne-a declarat, încă înaintea turneului, că elevele ei au fost nevoite să se pregătească la zero grade, deoarece instalația de încălzire a sălii se află în reparație tocmai acum în plină iarnă), **sau poate datorită acestora, cea mai tînără echipă a campionatului a demonstrat ce înseamnă baschet în viteză, îndemînare deosebită în mînuirea mingii, precizie în aruncările la coș.** Ne-a încîntat această echipă despre care sperăm să urmeze drumul frumos pe care a pornit în acest prim an de evoluție în divizia A. De altfel, trebuie spus că Satu Mare este de multă vreme un centru puternic de unde se ridică an de an junioare talentate, valoroase, formații care se clasează cu regularitate pe primele locuri la campionatele naționale rezervate juniorelor.

I.E.F.S. și Voința București sînt alte team-uri în care predomină tineretul și acest lucru se face remarcat în ritmul de joc și în rezultatele din ultima vreme, mai cu seamă la turneul încheiat duminică. Se pare (și ar fi bine ca viitoarele întreceri să confirme această apreciere) că noua generație muncește cu conștiinciozitate și sîrguință, ceea ce nu poate fi decît în folosul jucătoarelor înseși și al baschetului feminin în general.

CUM VA ARĂTA VIITOAREA ECHIPĂ NAȚIONALĂ?

Recunoaștem meritele unor sportive experimentate, care trudesc de ani de zile pe terenul de baschet în calitate de componente ale lotului național, Anca Nicovică, Cornelia Taflan, Margareta Pruncu, ca să amintim doar de cîteva dintre cele mai bune, și-au adus aportul incontestabil în unele frumoase performanțe obținute de echipa națională și nu este exclus ca, datorită pasiunii lor pentru acest sport și seriozității în pregătire, să facă și de acum înainte parte din reprezentativa țării. Dar turneul de la București a dovedit că baschetul nostru feminin are și cadre tinere, capabile să se ridice într-un timp scurt la nivel internațional, să readucă selecționata României printre fruntașele Europei. În afara unor sportive care, deși tinere, au pășit deja pe calea afirmării internaționale (Nicola, Popov, Szabados, Trandafir, Tita ș.a.), turneul a reliefat marile posibilități ale unor baschetbaliste aflate încă la vîrsta junioratului (Balai, Mihalik, Ionaș, Tal ș.a.), cu valoare în momentul de față și cu certe perspective. Din acest punct de vedere, considerăm că posibilitățile de formare a unui lot care să se pregătească încă de pe acum în vederea campionatului european din 1972 sînt mai favorabile ca oricînd. Baschetul nostru feminin are elemente cu o bază tehnică solidă, și atunci cînd aceasta va fi completată cu o pregătire fizică la nivelul solicitărilor internaționale, echipa națională va reveni printre fruntașele ierarhiei europene. Condiție sine qua non: seriozitate, dăruire, ambiție, calități pe care la turneul din Capitală tinerele baschetbaliste le-au dovedit cu prisosință, iar ca răsplată au avut rezultate remarcabile și aplauzele publicului, pentru frumoasele spectacole oferite.

D. STANCULESCU

CLASAMENTUL DIVIZIONARELOR FEMININE A

1. Poli	12	11	1	846—672	23
2. Rapid	12	10	2	795—636	22
3. I.E.F.S.	12	10	2	777—642	22
4. Sănătatea	12	6	6	841—837	18
5. Voința Bv.	12	5	7	749—860	17
6. Crișul	12	5	7	683—746	17
7. Constructorul	12	4	8	599—662	16
8. Mureșul	12	4	8	616—698	16
9. Voința Buc.	12	3	9	678—720	15
10. A.S.A.	12	2	10	628—733	14

Următorul turneu al echipelor feminine va avea loc în zilele de 29, 30 și 31 ianuarie, la Tg. Mureș (etapele 13, 14 și 15).

„3 SECUNDE"

● Vineri, sîmbătă și duminică se dispută, în Sala sporturilor din Constanța, ultimul turneu (etapele XX, XXI, XXII) al celui de al doilea tur al diviziei masculine A, care programează trei dintre meciurile de mare importanță pentru stabilirea campioanei naționale: Dinamo — Politehnica București, Universitatea Timișoara — Steaua și Universitatea Cluj — Steaua.

● Noi programări de oficiali români de către Comisia tehnică de organizare a competițiilor europene: O. Dimitriu — comisar F.I.B.A. la meciul Olimpia Ljubljana — Slavia Praga (28 ianuarie C.C.E. la băieți) și A. Predescu la jocul Akademik Sofia — T.S.K.A. Moscova (5 februarie, C.C.E. băieți).

Tinerele noastre jucătoare la o importantă competiție europeană

Federația de specialitate ne-a comunicat că a înscris reprezentativa feminină de tineret a României în *„Cupa Annie Soissbold de Montaigu"*, competiție similară celei masculine dotată cu „Cupa Galea". Tragerile la sorți vor avea loc la Paris în ziua de 13 februarie. Lotul nostru care se pregătește pentru a debuta în acest concurs european este pregătit de antrenorii A. Bardan și A. Segărceanu și este alcătuit din următoarele nouă jucătoare: *Elena Takacs, Virginia Ruzici, Mariana Simionescu, Florența Mihai, Mihaela Dumitriu, Mariana Hagiu, Marieta Gherceanu, Adriana Călina* și *Anca Florescanu.*

- FOTBAL -

PE AGENDA ACTUALITĂȚII

STEAGUL ROȘU ÎNCHEIE ANTRENAMENTELE DIN POIANA BRAȘOV ȘI SE PREGĂTEȘTE PENTRU UN TURNEU ÎN GRECIA

Miercuri, după două săptămîni de pregătiri, efectuate în Poiana, fotbaliștii de la **Steagul roșu** vor coborî în Brașov, unde își vor continua antrenamentele încă o săptămînă. Apoi, în ziua de **26 ianuarie** — după cum ne-a spus antrenorul Valentin Stănescu — **echipa va pleca în Grecia, unde, la invitația clubului Olimpiakos, va efectua un turneu de 18 zile, perioadă în care brașovenii își vor continua și antrenamentele.**

Lotul ce va face deplasarea cuprinde 16 jucători, printre care s-ar putea să se afle și noile achiziții, **portarul Albu,** de la Tractorul, și **Răduț** de la **Caraimanul Bușteni.** De curînd, Emil Dumitriu a suferit un accident la picior. Antrenorul său speră însă ca medicul să-i refacă elevul pentru ca acesta să continue pregătirile și să fie apt de joc la primele meciuri oficiale ale sezonului.

INVITAȚIE LA CURSUL DE PERFECȚIONARE A ANTRENORILOR FRANCEZI

Pe adresa antrenorului federal **Nicolae Petrescu** a sosit zilele trecute o scrisoare din partea lui **Georges Boulogne, directorul echipelor naționale ale Franței.**

Reputatul tehnician al fotbalului francez îl invită, personal, pe Nicolae Petrescu la cursul de perfecționare al antrenorilor francezi (care va avea loc în perioada iunie-iulie), unde antrenorul român se va număra printre lectori.

Antrenorii federali, în mijlocul echipelor N. Petrescu ne-a adus vești (bune și rele) de la Progresul și Sport Club Bacău

Antrenorul federal N. Petrescu s-a înapoiat simbătă dintr-o vizită de control pe care a făcut-o la Slănic Moldova, unde și-au instalat în aceste zile „cartierul lor general" echipele Progresul și Sport Club Bacău.

Ce a constatat ?

— În primul rînd, că echipele beneficiază de condiții organizatorice dintre cele mai bune, această situație favorabilă reflectînd grija conducerii stațiunii pentru fotbaliștii veniți aici pentru pregătire. „Progresul" venise cu cîteva zile mai înainte și efectuase primele antrenamente, conform planificării. Se lucrează intens pentru ridicarea la maximum a capacității de efort. Interesant mi s-a părut tratamentul de dezobosire, care urmează după fiecare ciclu de antrenamente (2 zile — cîte 2 antrenamente pe zi, o zi — un singur antrenament — dimineața). Jucătorii sînt supuși unor masaje cu peria, efectuate subacvatic. De asemenea, se pare că dau rezultate bune și dușurile scoțiene (dușuri calde și reci, alternativ, cele calde avînd o pondere dublă). Din păcate, nu există zăpadă, care să creeze condiții mai variate de lucru. Dacă aceasta este o lipsă a naturii, în schimb, faptul că, la început de pregătire, medicul echipei nu se află acolo, constituie o deficiență cu cauze subiective, care nu pot fi acceptate. De asemenea, faptul că antrenorul principal, Petre Moldoveanu, își duce singur munca, fără a avea ajutorul necesar din partea unui antrenor secund, nu poate influența decît negativ rezultatele activității de la Slănic, deși, după cîte mi-am dat seama, atmosfera și disciplina sînt dintre cele mai bune.

— Dar Sport Club Bacău ?

— Echipa băcăuană a venit cu 2 zile întîrziere, din cauză că unii jucători — de la cursurile fără frecvență — aveau de susținut examene. Și aici, lipsea medicul ! Mai mult încă, nu existau nici datele de control ale examenului medical. Pe de altă parte, jucătorii lucrează cu un singur antrenor. Cu cel principal : C. Rădulescu, Neagu, fostul „prim", care a fost anunțat acum ca „secund", n-a venit. Asta înseamnă că nu sînt cele mai indicate condițiuni de muncă, în ciuda intențiilor bune pe care le manifestă atît antrenorul principal, cît și jucătorii.

— Loturile sînt complete ?

— Da, cu excepția lui Mircea Sandu, Radu Ionescu și Marian Matei (Progresul), care se aflau la București, în examene. Dar, cunoașteți proverbul : „non multa, sed multum". Deocamdată, Progresul are deficitare posturile de aripă stîngă și vîrf de atac, iar Sport Club Bacău caută soluția cea mai bună pentru postul de fundaș stînga.

J. B.

TEXTILA BUHUȘI ȘI-A RELUAT ACTIVITATEA

Zilele trecute, după obișnuita vizită medicală, divizionara C Textila Buhuși și-a reluat pregătirile, direct în aer liber. În prima perioadă, antrenorul *Mircea Crețu* va urmări îmbunătățirea condiției fizice a jucătorilor, capitol la care fotbaliștii Textilei s-au dovedit deficitari în turul campionatului, încheiat pe locul 13, la 2 puncte de „lanternă".

În continuare, sînt preconizate mai multe meciuri amicale, în compania unor formații din campionatul județean și a divizionarelor B Știința Bacău și Ceahlăul P. Neamț.

PREGĂTIRILE ARBITRILOR GĂLĂȚENI

Pentru ca noul sezon fotbalistic să-i găsească pe cavalerii fluierului din județul Galați în cea mai bună formă, ei și-au reluat pregătirile, încă de la 13 ianuarie. Programul de pregătire cuprinde lecții teoretice, ținute de arbitrul Grigore Birsan, și practice, prin arbitrarea unor meciuri amicale între echipele gălățene. Pregătirea fizică se efectuează la stadionul „Portul roșu", sub conducerea arbitrului V. Liga.

În curînd se va deschide la Galați un nou curs de arbitri, cu o durată de cinci luni.

T. SIRIOPOL — coresp.

În ceea ce privește lotul, două schimbări : Grosaru a primit dezlegare pentru Știința Bacău, iar juniorul Acatrini a fost promovat în prima echipă.

I. VIERU-coresp.

VICTORIA ROMAN PREGĂTEȘTE RETURUL, VIZÎND... DIVIZIA B!

După o binemeritată vacanță, fotbaliștii de la Victoria Roman — locul întîi în seria I a diviziei G — s-au reîntîlnit, în cadrul primelor antrenamente, desfășurate pe zăpadă.

În vederea returului, antrenorul *Tiberiu Căpățînă* are la dispoziție același lot, de 19 jucători, pe care speră să-l omogenizeze și să-l... califice în divizia B.

După o perioadă de antrenamente (fără minge), axată pe perfecționarea condiției fizice, Victoria Roman va susține mai multe partide amicale de verificare. Dintre viitorii adversari notăm pe Ceahlăul P. Neamț și C.F.R. Pașcani.

G. GROAPĂ-coresp.

UNIVERSITATEA CRAIOVA POATE OCUPA O POZIȚIE MAI BUNĂ ÎN FOTBALUL NOSTRU

Însemnări de la ședința de analiză a comportării echipei în turul campionatului

Un ton calm, multă pondere în aprecieri, iată dominantele raportului prezentat de conducerea secției de fotbal a Universității Craiova la ședința de analiză a turului. O participare largă (conducerea secției, secretarul general al F.R.F. — Florea Tănăsescu, președintele C.J.E.F.S. Dolj — Augustin Brîndușe, jucătorii de la seniori și tineret, antrenorii și juniorii — ideea aducerii acestora ni se pare excelentă, pentru că au auzit cu un ceas mai devreme ceea ce se așteaptă de la ei), a contribuit ca adunarea să aibă reale potențe analitice, ea atingîndu-și scopul prin discuțiile temeinice purtate, prin poziția fermă care a fost luată față de lipsurile ce s-au manifestat în activitatea echipei.

Materialul prezentat de președintele secției, **prof. univ. Constantin Botea, prorector al Universității,** scurt, dar cuprinzător, fără introduceri și ocolișuri, a arătat că echipa studențească a beneficiat de condiții dintre cele mai bune de pregătire pentru turul acestui campionat. În vară, jucătorii au stat la Predeal aproape trei săptămîni, au beneficiat de pregătiri în comun înaintea fiecărui meci, au făcut deplasările cu cele mai adecvate mijloace de transport, în funcție de distanțe. Apoi, pe linie profesională, fotbaliștii studenți au fost ajutați, prin meditații, să-și pregătească examenele.

Amintind toate aceste eforturi, se pune întrebarea, ce au realizat pe plan sportiv cei ce reprezintă Craiova în divizia A ?

În general, bilanțul nu prea a satisfăcut. Echipa se află pe locul 8, cu 17 puncte, cu un golaveraj de 12—12, cu 7 victorii, 3 egaluri și 5 înfrîngeri. Unii dintre cei ce au luat parte la discuții **au declarat că locul 8 înseamnă prea puțin, că bilanțul este departe de posibilitățile echipei.** Iar noi nu putem fi decît de acord cu cei ce au exprimat acest punct de vedere. **(Prof. univ. C. Botea, Fl. Tănăsescu, A. Brîndușe).** Alții, însă, (îndeosebi jucătorii) au încercat să spună că situația n-ar fi chiar atît de rea, după cum pare : **„Sîntem pe locul 8, dar ne aflăm doar la 3 puncte de prima clasată, iar campionatul nu s-a terminat. Avem de spus un cuvînt în lupta pentru locul întîi"** (Deselnica) ; **„În mare, am avut o comportare bună, care putea fi foarte bună. Fără unele greșeli, fără comportările lamentabile din partidele cu Steaua și Progresul, ne puteam afla pe locul 2"** (Ivan) ; **„Față de tururile anterioare, acum a fost mai greu. Nimeni nu s-a gîndit însă să scrie un rînd despre noi, să ne încurajeze. Presa ne-a uitat"** (Oblemenco). Această părere că Universitatea Craiova ar fi neglijată, de ziariști, au mai exprimat-o și alții.

În turul campionatului, apărătorii craioveni au avut o comportare bună. Iată-l pe Deselnicu, „dublat" de Bălan, încercînd să-l... stopeze pe rapidistul Angelescu

Foto : Dragoș NEAGU

În general, jucătorii care au luat cuvîntul au trecut mai repede peste tema discuției — comportarea în turul campionatului — argumentînd că returul — prin programarea jocurilor — avantajează echipa craioveană, că situația se va îndrepta, că obiectivul propus — clasarea în primele trei locuri — va fi realizabil. Să sperăm. Dar, a te baza doar pe o programare bună, ni se pare un calcul cam superficial. Să se fi uitat, oare, că în tur, echipa a pierdut puncte acasă, că, uneori, a jucat sub nivelul așteptat, că înaintarea a evoluat de loc concludent ? Grație jocului bun al apărării **(Oprea, Pîlcă, Niculescu, Mincă, Deselnicu, Bălan, Lepădatu),** compartimentul în care Universitatea Craiova a excelat, echipa ocupă o poziție la mijlocul clasamentului. Înaintarea a rămas însă total datoare. Din 12 goluri înscrise, două sînt, de fapt, autogolurile adversarilor. **„Această slabă finalizare,** se spunea în materialul prezentat de conducerea secției, **se datorează faptului că singurul jucător care-și asumă răspunderea șutului la poartă este Oblemenco, în timp ce Martinovici, Bălan, Neagu sau Niță evită acest lucru. Adversarii cunosc acest „amănunt" și iau măsuri de neutralizare a lui Oblemenco".**

Antrenorul Ștefan Coidum a prezentat un material în care a fost analizat fiecare jucător. Am reținut că unele partide au fost privite cu superficialitate de către jucători (Niculescu, Velea, Bălan, Niță, Dașcu), că pregătirea unora prezintă încă deficiențe. A-i învăța însă pe Oblemenco să tragă cu dreptul, pe Martinovici cu stîngul, cum se cerea în material, ni se pare ceva ireal. Altă latură trebuie să stea în atenția conducerii tehnice. E vorba de pregătirea fizică și de cea tactică, la nivelul cerut de campionat. Participarea la antrenamente, de la care s-au semnalat unele lipsuri, trebuie privită cu mai multă seriozitate. Să nu se uite că Oblemenco, Martinovici, Ivan, Strîmbeanu, Niță și Neagu au evoluat sub valoarea arătată în anii precedenți. Această comportare s-a făcut simțită în prima parte a turului și în meciurile din cadrul Cupei europene a tîrgurilor, prilej de comparație a jocului practicat de echipa craioveană cu cel de nivel continental.

Unele rezultate mai slabe, anumite „căderi" au fost date pe seama programului de învățămînt. Știm, este de datoria oricărui sportiv student să învețe. Cei mai mulți dintre ei au știut să-și planifice bine atît munca școlară, cît și cea sportivă, încît să obțină rezultate meritorii în ambele domenii. Să nu uităm că fotbalul românesc, în confruntările cu cel internațional, contează și pe aportul echipelor studențești, inclusiv Universitatea Craiova.

Printr-o interpretare cît mai realistă a situației, fotbaliștii craioveni trebuie să înțeleagă că poziția actuală în clasament și comportarea în unele jocuri sînt departe de condițiile ce le-au fost asigurate la învățătură și la sport. Jocul echipei se cere mult îmbunătățit. Și aceasta nu fără eforturi din partea întregului lot, care dispune de forțe și valori apropiate, de jucători bine cotați (CÎNDVA) în fotbalul nostru. Cînd spunem aceasta ne gîndim la Ivan, Oblemenco, Țarălungă, Martinovici, Oprea.

C. ALEXE

LOTO-PRONOSPORT

DOUA PREMII DE CITE 100 000 LEI LA PRONOEXPRES

PREMIILE CONCURSULUI NR. 1 DIN 13 IANUARIE

Extragerea I : Cat. 1. 1 variantă 50% a 100 000 lei ; 2. 1,65 a 46 828 lei ; 3. 10,70 a 7 221 lei ; 4. 39,60 a 1 951 lei ; 5. 187,75 a 412 lei ; 6. 4 872,75 a 40 lei. Report cat. 1 : 627 602 lei. Extragerea a II-a : Cat. A : 1 variantă 25% a 100 000 lei ; B : 17,15 a 5 491 lei ; C : 33,10 a 2 472 lei ; D : 1 948,10 a 60 lei ; E : 113,15 a 200 lei ; F : 2 621,35 a 40 lei. Report categoria A : 144,135 lei. Cîștigători : Cat. 1 : MURIOTIS GHEORGHE din Sulina — Tulcea și Cat. A : OPRIȘ TRAIAN din Oradea.

TRAGEREA EXCEPȚIONALĂ LOTO — 26 IANUARIE 1971

La 26 ianuarie 1971, Administrația de Stat Loto-Pronosport organizează tragerea excepțională Loto care prezintă participanților o bogată listă de premii : autoturisme DACIA 1 300 și FIAT 850 în număr NELIMITAT ; excursii în UNGARIA — CEHOSLOVACIA — R. D. GERMANĂ și POLONIA cu autocarul (circa 17 zile), excursii în AUSTRIA cu avionul (circa 8 zile), premii în numerar de valoare variabilă, premii fixe în bani.

Pentru stabilirea numerelor cîștigătoare se efectuează 4 extrageri în 3 faze. În total se extrag 26 de numere și se atribuie premii pe 7 categorii.

Se participă pe variante de 2 lei, 5 lei și 15 lei varianta. Cu 15 lei puteți participa la toate extragerile.

CÎȘTIGĂTORII EXCURSIILOR ATRIBUITE LA CONCURSUL SPECIAL PRONOEXPRES AL NOULUI AN DIN 6 IANUARIE 1971

Categoria O (4 excursii la Paris) : 1. Nemțescu Petre — Giurgiu ; 2. Dascălu I. Elena — Comarnic, jud. Prahova ; 3. Dudenco Ioana — Timișoara ; 4. Salgian Margarios Antranic — București.

Categoriile H și P (41 excursii în Cehoslovacia) : 1. Ruleacov Victor — București ; 2. Neubauer Maria — Reșița ; 3. Bisericosu Ion — București ; 4. Pop Ioan — Cluj ; 5. Nițulescu Iancu — București ; 6. Zeicu Maria — Constanța ; 7. Vișan Iosif București ; 8. Petcu Gheorghe — com. Albești, jud. Constanța ; 9. Perebinosov Victoria — București ; 10. Lăzăr Vochița — Baia Mare (continuare în numărul de miercuri).

Cîți juniori din actuala echipă, lideră în campionatul republican (seria a VIII-a) vor ajunge jucători divizionari A ?

La Centrul de copii și juniori F. C. Argeș

CÎND SELECȚIA NU ACOPERĂ DECÎT NIȘTE CIFRE...

120 de copii împărțiți în 6 grupe ; 3 antrenori ; bază materială corespunzătoare ; prima echipă de juniori — lider în seria a VIII-a a campionatului republican. Aceasta este, însă, esențialul ?

Nu din necesități stilistice am optat pentru această formulă sintetică, ci obligat de realitatea Centrului de copii și juniori de la F. C. Argeș. Pentru că aici, poate mai mult decît la alte centre, avînd în vedere rolul primordial al pepinierei în cazul unui club experimental, eficiența are valențe în plus. Și dacă acoperirea formală a literei regulamentului de funcționare a acestor centre nu trebuie acceptată niciunde, la clubul piteștean trebuie să se afle chiar pe lista „inamicilor publici". De ce ? Pentru că **„menirea de a construi o echipă, la nivelul performanței reclamată de condițiile materiale din ce în ce mai bune ale clubului, nu poate fi concepută în afara asigurării „spatelui".**

Esențial ni se pare, însă, definirea a ceea ce se urmărește să se obțină de la acest centru : promoții întregi, sau valori individuale, apte să acopere la momentul oportun, posturile deficitare din echipa divizionară ? **În fapt, atingem aci o problemă generală a centrelor de copii și juniori : definirea eficienței lor. Și aceasta începe și se termină cu selecția. Dar nu cu selecția formală și care obligă să existe pentru fiecare antrenor salariat două grupe a cîte 20 de copii sau juniori, ci selecția severă și permanentă, pe fundalul verificării candidaților în condiții de joc, de sistem competițional.** Nu cifrele contează, ci capitalul uman, așa cum bine sublinia recent, la Pitești, Florea Tănăsescu, secretar general al F.R.F.

Și astfel am ajuns la unul din punctele nevralgice ale problemei, pregnant la centrul piteștean : cum se efectuează aici trialul permanent, menit să aducă pe primul plan în preajma vîrstei junioratului mare (17-18 ani) valori reale, apte să evolueze în echipa divizionară ?

Este evident că aceste centre nu sînt un scop în sine, ci unități menite să depisteze, să crească și să educe viitorii jucători de performanță. Să apelăm, deci, pentru răspuns, la antrenorul LEONTE IANOVSCHI, responsabilul centrului, dedicat de ani și ani tinerelor generații de fotbaliști pitești, prin mîna căruia au trecut în epoca lor de formare Dobrin, Ștefănescu, Radu, Prepurgel, Circiumărescu, Ariciu și alții. **„În ceea ce-i privește pe micii fotbaliști** — ne-a spus dînsul — **esențialul îl constituie, după părerea mea, bazată pe o lungă experiență, ca aceștia să fie crescuți în joc, prin joc și pentru joc. Fără stimulul competiției, al comparării, atît de apropiate vîrstei și preocupării școlare, nu se poate miza decît pe apariții sporadice, întîmplătoare, ale unor valori certe. Or, noi creștem copiii, pînă la 15 ani, în incubator. Și nu de puține ori trebuie să ne modificăm optica și scara preconcepută a valorilor, în fața unor puști care jonglează la antrenament cu mingea, dar care apoi, în condiții de joc, în fața unui complex emoțional, de voință și de gîndire spontană, sînt cu totul altii. În afara Capitalei nu există nici un sistem competițional viabil care să cuprindă pe micii fotbaliști. În baschet, atletism, de pildă, există asemenea inițiative, pentru cei mai mici sportivi, în fotbal însă, doar juniorii mari (17—18 ani) au cu adevărat un campionat. Restul e formalism, inclusiv campionatul școlilor generale. Dar, chiar și campionatul republican al juniorilor nu acoperă decît maximum 5 luni din an. De ce să ne mai mirăm atunci cînd copiii fug de la fotbal spre alte discipline, care le pot oferi joaca, dar și întrecerea mult visată ?"**

Chiar dacă simțim nevoia unei nuanțări a **rolului formativ** pe care antrenorul trebuie să-l aibă în privința deprinderilor de bază — și care nu pot fi desprinse de nenumărate exerciții individualizate, pe baza unui cît mai mare număr de exemplificări — trebuie să subscriem la opinia antrenorului piteștean. Pentru că relevă o carență esențială care grevează randamentul, în timp, al centrelor de copii și juniori.

Și resimțind acut nevoia unei confruntări periodice — a unor examene, dacă vreți — clubul piteștean, în colaborare cu C.J.E.F.S. Argeș, a organizat „Cupa tinerelor talente" la care au participat 12 școli generale, cu copii între 13 și 14 ani. În asemenea condiții de regularitate, baza de selecție capătă niște indici mult mai apropiați de cerințele performanței. Și, desigur, dacă ar fi existat forme similare, și în anii din urmă (deci și preocupări diversificate în acest sens), actualele promoții de juniori mici (născuți între 1953 și 1955), considerate ca necorespunzătoare, ar fi avut alt calificativ.

Paul SLĂVESCU

Adunări în asociațiile sportive

(Urmare din pag. 1)

realizată și în alți ani, dar de fiecare dată ei au scăpat șansa de a lupta în turneul de baraj, pentru calificare în divizia B, datorită unor erori de arbitraj. Programarea unor cavaleri ai fluierului competenți și imparțiali, mai cu seamă la categoria „onoare", unde sînt mulți sportivi tineri, trebuie să preocupe mai îndeaproape comisia municipală de specialitate".

„În ultimii ani, remarca maestrul emerit al sportului Viorel Moraru, rugbyștii noștri juniori nu se pot plînge că nu au avut antrenori. Totuși, rezultatele obținute de echipa asociației nu sînt mulțumitoare. Remarc cu regret că actualii noștri juniori n-au perspective, deși lotul e numeros. Am ajuns să vedem o echipă pregătită de o antrenoare (Viorel Moraru făcea aluzie la formația Școlii sportive nr. 2, pregătită de profesoara de educație fizică Mariana Lucescu) care luptă pentru titlu ! Cît privește echipa de seniori, noi trebuie să dăm mai mulți jucători reprezentativei. E o datorie, dacă vreți, a „Griviței Roșii".

Concluziile dezbaterilor au fost susținute de către prof. Ion Kunst-Ghermănescu, secretar al C.N.E.F.S. Subliniind rolul educativ al angajării sportivilor, cu toate forțele, în procesul de producție, d-sa a evidențiat pe membrii secțiilor de rugby și aeromodele, cărora — dată fiind valoarea lor sportivă — va trebui să li se acorde și de aci înainte, de către consiliul asociației, tot sprijinul. Conducerea activității asociației Grivița Roșie a fost încredințată tovarășilor Victor Bercea (președinte) și Ion Gheorghe (secretar).

LA „VOINȚA" CONSTANȚA — PERFORMANȚE BUNE, DAR DE CE ESTE NEGLIJATĂ ACTIVITATEA SPORTIVĂ DE MASĂ ?

Este în afara oricărei îndoieli faptul că, după clubul Farul, asociația sportivă Voința „a meșteșugarilor constănțeni, ocupă locul al doilea ca unitate de performanță în acest municipiu. Sîntem îndreptățiți să facem o astfel de afirmație avînd în vedere nu numai cele 10 secții care funcționează în cadrul asociației, dar, în mod special, luînd în considerație succesele obținute în anul 1970.

Adunarea generală la care am fost prezenți, cu citva timp în urmă, a evidențiat rezultatele tiecărei secții în parte, dar ,totodată, a adus la ordinea zilei o problemă de interes major pentru cei 3000 de membri ai asociației : rămînerea în urmă și, citeodată, chiar neglijarea sportului de masă.

Să începem cu performanța. Așa cum se spunea în informarea prezentată de președintele asociației, tovarășul Traian Giurcă, „în anul care a trecut, toate echipele au dat satisfacție". S-au înființat și cîteva secții noi, cum ar fi aceea de lupte, baschet și oină. Echipa feminină de popice, care în ediția 1969—1970 a terminat întrecerile din prima divizie a țării pe locul 10, se situează, acum, la sfîrșitul turului, pe locul doi. Lărgirea lotului, prin promovarea unor elemente tinere, s-a dovedit a fi un act deosebit de binefăcător asupra rezultatelor obținute. Introducerea în formație a tinerei Adriana Done (cooptată și în lotul de tineret al țării), ca și buna comportare, în toate meciurile, a Aureliei Ivan, Floricăi Biru și Mariei Chesnoiu au ridicat simțitor prestigiul celei mai vechi secții a asociației.

Echipele feminine — după cum se poate lesne constata — se situează și în alte ramuri pe locuri fruntașe, baschetbalistele și voleibalistele activînd în divizia secundă. Fiind echipa (din divizia B) cu media de virstă cea mai mică a jucătoarelor — 18 ani — Voința (antrenori Eugen Simionescu și Alexandru Petrică) are mari perspective de a înainta către fruntea clasamentului.

Și celelalte ramuri de sport sînt reprezentate în campionatul județean sau municipal (fotbal, handbal masculin).

Netrecînd în revistă activitatea fiecărei echipe în parte, nu avem, însă, dreptul să neglijăm unele aspecte care — foarte puțin reieșite din darea de seamă, dar cu mult curaj expuse de vorbitori — trebuie să preocupe consiliul asociației constănțene în ceea ce privește sportul de performanță. S-a observat, astfel, foarte judicios, că boxul — de a cărui tradiție și popularitate nu mai trebuie să amintim — trece printr-o perioadă de decădere. Această se datorește insuficientei munci de depistare a unor talente printre tinerii lucrători, dar mai ales printre cei peste 1000 de ucenici din cooperația meșteșugărească constănțeană. Așa cum a reieșit din cuvîntul cooperatorilor Tudor Petreanu și George Petrescu, atît boxul cît și luptele își pot recruta elemente chiar din rîndul membrilor asociației sportive. „Ar fi timpul să renunțăm la oameni aduși din afară, care nu sînt prin nimic legați de asociația noastră. Dispunem de suficiente rezerve interne. Trebuie, doar muncă pentru găsirea lor" — a fost concluzia unanimă.

Asociația sportivă „Voința" Constanța numără 3 000 de membri. Dacă numai jumătate din numărul acestora ar fi fost antrenați în diverse activități sportive de masă, reproșurile cu ocazia adunării generale nu ar fi fost atît de vehemente. S-a spus — și pe bună dreptate — că sînt condiții pentru a se organiza întreceri de volei, tenis de masă și șah, între cooperative, între secții, între grupele sportive. „Acum, în plină iarnă — arăta Tudor Petreanu — am dori din partea consiliului asociației puțină preocupare pentru organizarea unor campionate de casă. Mărturisesc că acestea au fost și pînă acum, dar numai pe hîrtie. Oare ucenicii din secțiile și atelierele noastre nu ar putea fi atrași spre sport, zmulgîndu-i, astfel, tentației ca în timpul liber să colinde restaurantele și barurile ?" Constatarea și, în același timp, întrebarea lansată adunării nu a rămas fără ecou. Vicepreședintele Uniunii județene Constanța a cooperativelor meșteșugărești, tovarășul Mihai Maraloi, s-a referit pe larg, în cuvîntul său, la această latură a muncii consiliului asociației. A fost un adevărat semnal de alarmă, care a obligat conducerea desemnată a asociației (președinte — Traian Giurcă, secretar — C. Ferenț) să-și includă în planul de măsuri, ca sarcină permanentă și obligatorie de îndeplinit, atragerea tuturor celor care doresc să se destindă prin sport într-o activitate organizată. De asemenea, credem că adunarea generală a marcat startul într-o probă nouă : SPORT PENTRU TOȚI COOPERATORII.

★

În zilele care au trecut de la încheierea adunării, în municipiul și județul Constanța s-au ținut și alte adunări de analiză a activității și pentru desemnarea consiliilor asociațiilor sportive : Mobila, Energetica, și Petrolul Constanța, Ideal Cernavodă, I.G.C. și Autobuzul Medgidia și altele.

Despre adunarea de la asociația Victoria Saligni ne-a relatat vicepreședintele consiliului județean pentru educație fizică și sport, prof. Dumitru Panait. „Toți cei prezenți la adunare au fost unanimi în a recunoaște că în anul 1970 s-a simțit o intensă activitate sportivă. Campionatul intern la tenis de masă, șah și fotbal a reușit să atragă pe toți cei aproape 900 de membri ai asociației sportive. Prin contribuția voluntară a salariaților întreprinderii metalurgice s-au amenajat un teren de fotbal și unul de volei. Adăugînd acestei zestre — în a doua jumătate a anului trecut — și sala de sport, avem o imagine clară a preocupării consiliului asociației (sprijinit permanent de organizația de partid, și de comitetul sindicatului) pentru ca oamenii să simtă că fac parte dintro organizație sportivă".

sportul în lume

TURNEUL DE BASCHET DE LA VARȘOVIA

Echipa Bucureștiului — victorioasă asupra selecționatei Belgradului și învinsă de Legia

VARȘOVIA, 18 (prin telefon). Duminică seara, selecționata Bucureștiului a pierdut întîlnirea cu Legia Varșovia. Deși Georgescu (32 p), Popa (19 p) și Pîrșu (16 p) au jucat excelent, echipa bucureșteană a părăsit terenul învinsă cu scorul de 101—93 (56—45) la aceasta contribuind și arbitrajul părtinitor (în ultimele minute decisive) prestat de polonezii Klimaj și Rhrzanomski.

Luni dimineață, sportivii români au evoluat în compania formației Belgradului (de fapt Radnicki, clasată pe locul IV în campionatul Iugoslaviei) și, în ciuda faptului că adversarii au menținut permanent pe teren trei jucători de peste 2 m și unul de 1,95, au învins cu 75—72 (40—36). Reprezentativa Bucureștiului a condus majoritatea timpului, dar în repriza secundă a fost ajunsă. Ea a obținut succesul de-abia în ultimele minute, într-un final dramatic. Cele mai multe puncte: Georgescu 18, Popa 14, Dudescu 12, respectiv Marovici 18, Karati 16, Bizjak 14, Ivkovici 10. Au arbitrat bine Kostin (U.R.S.S.) și Bedranski (Polonia).

Alte rezultate: **grupa A:** Belgrad—Legia Varșovia 101—93, Moscova—Sofia 87—54 (echipa Moscovei este virtuală cîștigătoare a grupei, cea a Bucureștiului are șanse să se claseze pe locul patru); **grupa B:** Viena—Polonia Varșovia 96—75, A.Z.S. Varșovia—Budapesta 107—70, Budapesta—Viena 78—66, A.Z.S.—Praga 103—79.

Val. ALBULESCU

Turneele de șah din Olanda

Festivalul șahist internațional din Olanda a continuat la Wijk an Zee cu întrecerile celor trei turnee principale. În grupa maeștrilor șahistul român Victor Ciocâltea l-a învins pe olandezul Krabbe. Jansa a cîștigat la Danov și Denker la Minici. În clasament conduc Adorjan (Ungaria) și Jansa (Cehoslovacia) cu cîte 3½ p, urmați de Timman (Olanda) și Forintos (Ungaria) cu 3 p și cîte o partidă întreruptă, Ciocâltea (România), Minici (Iugoslavia) și Claussen (Danemarca) cu cîte 3 p etc.

În turneul rezervat marilor maeștri se remarcă tînărul jucător suedez Ulf Andersson (în vîrstă de 19 ani), care împreună cu cehoslovacul Vlastimil Hort își împart primul loc cu cîte 3½p, fiecare.

A început și turneul feminin. În runda inaugurală s-au înregistrat următoarele rezultate: Lazarevici — Polihroniade 1—0; Kușnir — Timmer 1—0; Katia Jovanovici — Vreeken remiză; Vokralova — Heemskerk 1—0; Ivanka — Tuk 1—0.

De ieri a început la Garmisch-Partenkirchen

CONGRESUL „INTERSCHI"

La lucrări participă și o delegație românească

Între 17 și 23 ianuarie la Garmisch-Partenkirchen se desfășoară cel de-al IX-lea Congres internațional pentru învățămîntul schiului, congres care are loc la fiecare trei ani. El se preocupă în primul rînd de dezvoltarea schiului modern și de elaborarea unei metode de învățămînt standardizate.

În cursul ultimelor decade schiul a devenit unul din sporturile cele mai populare în multe țări de pe glob. Ca rezultat al importanței mereu crescînde numeroase regiuni muntoase au fost deschise valurilor de schiori. Congresul „Interschi" are în vedere tocmai expansiunea viitoare a acestui sport în care învățămîntul a devenit o problemă de mare importanță ce nu mai poate fi limitată numai la fiziologie și la tehnică. Bineînțeles că programul foarte încărcat al Congresului, la care participă direct prin susțineri teoretice sau demonstrații practice peste 23 de națiuni, este în același timp un excelent mijloc de promovare a respectului reciproc, a prieteniei și a ajutorului pe care schiorii și-l datorează pe pîrtii și în afara lor. La Congresul „Interschi" din anul acesta participă și o delegație a schiului românesc, formată din prof. Virgil Teodorescu, prof. Mihai Bîră și dr. Cornel Doboșiu.

C. C. E. LA VOLEI MASCULIN

PE TRASEELE CUPEI, PÎNĂ LA „SFERTURI"

Începînd din luna octombrie, 22 de echipe masculine de volei au fost angrenate în competiția de prestigiu care este C.C.E. Întrecerile au început pe șapte trasee care, conform schemei întocmite de comisia cupei, converg spre marea finală. Dar să pornim pe traseele care au dus la desemnarea celor 8 echipe calificate în sferturile de finală... Pe primul culoar al schemei, au concurat, în 16-imi, formațiile Anderlecht Bruxelles și „Racing Club de France Paris". Voleibaliștii francezi au cîștigat ambele meciuri cu același scor: 3—1, calificîndu-se în optimi, unde au întîlnit redutabila formație moscovită, T.S.K.A. Campionii Franței au dat o replică neașteptată adversarilor în primul joc, cîștigîndu-le acestora 2 seturi! Apoi au cedat, în a doua partidă, desfășurată tot la Paris, cu 0—3. Prin urmare, T.S.K.A. Moscova s-a calificat în sferturi.

Pe culoarul al doilea, echipa Atletico Madrid a învins în preliminarii, cu 3—0 în ambele meciuri, pe „O Porto", campioana Portugaliei, apoi a cedat cu 1—3 (la Madrid) și 0—3 la Budapesta în fața lui Csepel. În optimi, o întîlnire puternică: Csepel—T.S.K.A. Sofia. Primul joc, programat la Budapesta, a adus o clară și surprinzătoare victorie a maghiarilor (internaționalul Buzek făcînd un joc formidabil). Se părea că Csepel se va califica pentru turul următor. Dar, la Sofia, T.S.K.A. și-a luat revanșa învingînd tot cu 3—0, dar la diferențe de scor mai mari, obținînd calificarea.

După eliminarea din cursă a campioanei Finlandei, echipa cehoslovacă Zbrojovka Zetor Brno (fostă Spartak Brno) a întîlnit în 16-imi pe E.T.T. Istanbul, de care a dispus categoric cu 3—0 în ambele partide calificîndu-se în sferturi.

Un sprint formidabil a avut, pe culoarul IV, Dinamo Tirana care, după ce a învins pe Panathinaikos Atena cu 3—2 (la Atena) și 3—0 (la Tirana), a furnizat o surpriză de răsunet, calificîndu-se în dauna lui Mladost Zagreb (1—3 și 3—0!).

Pe culoarul al cincilea, U.S.C. Münster campioana R.F.G. a eliminat pe O.S.I. Oslo cu 3—0 și 3—0, dar a capotat, cum era și firesc, în fața campioanei R. D. Germane, S. C. Leipzig, fără a cîștiga vreun set în cele două manșe.

După ce a învins la Zürich cu 3—1 și 3—0 pe Spada, campioana Elveției, formația Legia Varșovia a eliminat apoi, în 16-imi, pe Panini Modena, campioana Italiei. Calificarea a fost asigurată chiar în primul joc, cînd polonezii au cîștigat cu 3—2 în deplasare.

În fine, pe culoarul 7, pe care a intrat și echipa campioană a României, Steaua București, s-au întîlnit în prima fază formațiile Deltalloyd AMVJ Amsterdam și Hapoel Tel Aviv. Olandezii s-au calificat pentru optimi, în cadrul cărora au întîlnit pe Steaua. Rezultatele se cunosc: 3—0 în ambele meciuri pentru voleibaliștii români.

Așadar în sferturile de finală ale C.C.E. au obținut calificarea următoarele formații: **T.S.K.A. Moscova, T.S.K.A. Sofia, Zbrojovka Zetor Brno, Dinamo Tirana, S.C. Leipzig, Legia Varșovia, Steaua București.** Acestora li se alătură, din această fază, deținătoarea trofeului din ediția precedentă, **Burevestnik Alma Ata.** Se vor întîlni T.S.K.A. Moscova cu T.S.K.A. Sofia, Zbrojovka Zetor Brno cu Dinamo Tirana, S.C. Leipzig cu Legia Varșovia și Steaua cu Burevestnik Alma Ata.

Aurelian BREBEANU

HANDBALISTELE DIN R. D. GERMANĂ DOMINĂ PLUTONUL

● Jucătoarele maghiare au progresat considerabil ● Echipa română a avut un final de sezon reușit ● Cehoslovacia — singura formație care a obținut victorii în fața „7"-lui din R. D. G.

Cu un sezon înaintea campionatului mondial, reprezentativa R. D. Germane continuă să conducă plutonul celor mai bune echipe de handbal feminin din lume de o manieră care o instalează ca principală favorită a marii competiții programate în Olanda. Hochmuth, Braun, Czelake și coechipierele lor au cîștigat toate turneele la care au luat parte în anul trecut, au învins în 14 partide și au pierdut doar două, la limită (14—15 și 7—3), în fața Cehoslovaciei, realizînd un procentaj excelent în clasamentul pe care l-am alcătuit pe baza celor 66 de partide întîlniri disputate în cele 12 luni.

1. R.D. GERMANĂ	16	14	0	2	206—149	87%
2. Ungaria	15	9	3	3	176—145	70%
3. U.R.S.S.	13	8	1	4	165—144	65%
4. ROMÂNIA	11	6	0	5	140—118	54%
5. Cehoslovacia	18	8	2	8	185—192	50%
6. Danemarca	6	3	0	3	70—75	50%
7. R.F. a Germaniei	9	3	2	4	101— 98	44%
8. Polonia	12	4	0	8	126—171	33%
9. Iugoslavia	11	3	1	7	105—194	31%
10. Norvegia	10	2	1	7	89—107	25%

Exceptînd pe ocupanta locului I, clasamentul de mai sus ne indică o cu totul altă ordine ierarhică a celor mai bune formații feminine de handbal în comparație cu sezonul 1969. El are la bază trei turnee de anvergură desfășurate în R. D. Germană, Iugoslavia și România, în care ordinea participantelor diferă foarte mult:

BERLIN: 1. R.D. Germană, 2. Iugoslavia, 3. Cehoslovacia, 4. Danemarca, 5. Polonia, 6. Bulgaria, 7. România;

MOSTAR: 1. R. D. Germană, 2. Ungaria, 3. U.R.S.S., 4. Iugoslavia, 5. Cehoslovacia, 6. Norvegia;

TIMIȘOARA: 1. R.D. Germană, 2. România, 3. Ungaria, 4. Cehoslovacia, 5. U.R.S.S., 6. Iugoslavia, 7. Polonia.

O serie de formații — U.R.S.S., Danemarca, dar mai ales Iugoslavia, clasată abia pe locul IX — au pierdut locuri prețioase în acest clasament. În schimb, formația Ungariei (a realizat cel mai spectaculos progres), a României și a Cehoslovaciei ocupă la finele lui 1970 poziții superioare.

După un început mai slab, cu înfrîngeri în fața Poloniei (14—15), Danemarcei (8—9) și R. D. Germane (12—14), care i-a adus doar locul 7 în turneul din luna martie, selecționata României a avut un final de sezon mai mult decît reușit, cu victorii asupra Ungariei, Uniunii Sovietice și Cehoslovaciei (în deplasare). Întrecerile pentru „Trofeul Carpați" au demonstrat tuturor specialiștilor că naționala română se află în plină ascensiune și că ea va avea un cuvînt greu de spus în întrecerile viitorului C.M.

Ad. VASILIU

În imaginea noastră, selecționata R. D. Germane, cîștigătoarea „Trofeului Carpați" '70

fotbal MERIDIANE

SPANIA: LUPTĂ STRÎNSĂ PENTRU PRIMUL LOC

În etapa a 18-a a campionatului, F. C. Barcelona a învins cu scorul de 2—1 echipa Celta Vigo, iar Valencia a terminat la egalitate: 2—2 cu Sevilla. Alte rezultate: Atletico Madrid — Saragossa 3—0; Malaga — Sabadell 1—0; Gijon — Elche 3—1; Real Sociedad — Espanol Barcelona 1—0; Atletico Bilbao — Las Palmas 1—0; Granada — Real Madrid 2—0.

1. F.C. Barcelona	18	12	2	4	30-15	26
2. Atletico Madrid	18	10	5	3	27-13	25
3. Valencia	18	10	5	3	25-13	25
4. Atletico Bilbao	18	9	5	4	27-16	23
5. Real Madrid	18	8	5	5	32-17	21

BELGIA: FRUNTAȘELE ÎNVINGĂTOARE

Rezultatele înregistrate în etapa a 17-a: Crossing — Union 3—0; St. Trond — Waregem 2—1; Antwerp — La Gantoise 2—2; Beveren — Beerschot 0—0; Anderlecht — Diest 1—0; F. C. Bruges — Racing White 4—0; Standard — Charleroi 2—0; Lierse — F. C. Liege 2—0.

1. Standard	17	12	4	1	37—11	28
2. F.C. Bruges	17	11	4	2	38—17	26
3. Anderlecht	17	12	1	4	33—15	25

OLANDA: AJAX ÎNVINSĂ

După disputarea a 18 etape, în campionatul olandez echipele ADO Haga și Feijenoord Rotterdam sînt la egalitate de puncte. Rezultate din etapa a 18-a: Sparta Rotterdam — Excelsior Rotterdam 2—0; Telstar — F. C. Twente 0—0; Volendam — P.S.V. Eindhoven 0—2; D.W.S. Amsterdam — N.A.C. Breda 1—0; ADO Haga — Holland Sport 0—0; M.V.V. Maastricht — Ajax Amsterdam 1—0. Clasament:

1. Feijenoord	18	12	5	1	38—14	29
2. ADO	18	12	5	1	34—11	29
3. Sparta	18	11	6	1	32—15	28
4. Eindhoven	18	12	3	3	40—11	27

GRECIA: PANIONIOS PIERDE PRIMUL LOC

Etapa a 16-a a campionatului s-a soldat cu următoarele rezultate: A.E.K. — Panionios 1—0; Panathinaikos — P.A.O.K. 3—0; Panseraikos — O.F.I. 0—1; Kavala — Aris 2—1; Veria—Olympiakos 0—0; Ethnikos — Proodeftiki 1—0; Egaleo — Fostir 2—1.

În clasament conduc echipele **Panathinaikos** și **A.E.K.** cu cîte 41 de puncte fiecare, urmate de **Panionios, Heraklis** — 39 puncte etc.

Leeds United, lider în campionatul englez, a învins sîmbătă în deplasare pe West Ham United cu 3—2. Iată o fază din acest meci: un duel între Clarke (Leeds) și Lampard (dreapta)
Telefoto: A.P.-AGERPRES

CAMPIONATUL MASCULIN DE HANDBAL

(Urmare din pag. 1)

cei prezenți, datorită evoluției palpitante a scorului. După un început echilibrat (2—2, min. 6, 3—3, min. 8, 4—4, min. 13), băcăuanii au luat pentru prima și ultima oară avantaj: 5—4 (min. 14). Din acest moment, formația din Brașov, jucînd mai atent în apărare și folosind finalizări variate, ceea ce a solicitat foarte mult apărarea băcăuană, a luat conducerea și s-a detașat clar pînă la pauză. Cu recunoscuta lor ambiție, handbaliștii din Bacău n-au abandonat lupta și cu toate că la începutul reprizei secunde brașovenii și-au menținut avantajul (9—6 în min. 33, 10—7 în min. 37), ei au reușit surprinzător să egaleze: 10—10 (min. 49). Și astfel, în ultimele 11 minute am asistat la o pasionantă cursă de urmărire, cîștigată pînă la urmă — pe merit — de echipa antrenorului Ion Donca.

Au marcat: **Schmidt 5, Allies 4, Messmer 3, Lechner 2, Radu** — pentru Dinamo Brașov, **Cervenka 4, Avramescu 3, Botin 3, Georgevici 2, Ostache și Păcuraru** — pentru Sport Club Bacău.

Au arbitrat: **Th. Curelea și Petre Țircu** (ambii din București).

UNIVERSITATEA BUCUREȘTI — ȘTIINȚA LOVRIN 16—11 (7—7). Studenții bucureșteni au cîștigat după multe emoții în fața unui adversar mai agresiv ca niciodată. Atît de agresiv, încît după 12 min. Știința Lovrin conducea — spre surprinderea generală — cu 4—1! Am crezut că este vorba doar de un simplu foc de paie, însă bucureștenii — continuînd să joace neatent și fără vlagă în apărare — au fost multă vreme dominați, reușind abia în min. 38 să întoarcă rezultatul în favoarea lor. În tot acest interval de timp, am admirat curajul handbaliștilor din Lovrin. Ei ar fi meritat — sentimental vorbind — ca satisfacție un meci egal. Dar, în finalul întîlnirii, studenții n-au mai „iertat" nimic, galopînd sigur spre victorie.

Au marcat: **Schuman 4, Chicidt 4, Voinea 3, Stef 2, Chircu, Anton și Paraschiv** pentru Universitatea București, **Zamfirache 4, Riegelmayer 4, Românu 2, Koch** — pentru Știința Lovrin.

Au arbitrat: **Otto Leikep și Egon Ziska** (ambii din Sibiu).

POLITEHNICA TIMIȘOARA — POLITEHNICA GALAȚI — 13—12 (8—6). În sala Olimpia din Timișoara sînt programate astăzi meciurile etapei a XV-a (ultima a acestui turneu de sală):

Ora 15: **Știința Lovrin — Dinamo Brașov;** ora 16,15: **Universitatea Cluj — Politehnica Galați;** ora 17,30: **Universitatea București — Dinamo București;** ora 18,45: **Politehnica Timișoara — Steaua București;** ora 20: **Voința București — Sport Club Bacău.**

Gălățenii schimbă sistemul de apărare, trec la un „5+1" activ și se apropie amenințător: 10—11 (min. 47). Finalul este palpitant, timișorenii obținînd o victorie la limită pentru care au fost nevoiți să muncească enorm.

Au marcat: **Cîrlan 5, Fendler 5, Schön, Oprescu și Ivan** — pentru Politehnica Timișoara, **Văduva 6, Menan 4, Condrea și Hornea** — pentru Politehnica Galați.

Au condus: **Gh. Popescu și I. Pandele** (ambii din București).

DINAMO BUCUREȘTI — UNIVERSITATEA CLUJ 19—17 (13—9). Au marcat: Bota 5, Moldoveanu 4, Samungi 4, Licu 2, Papp 2, Nica și Dan Marin — pentru Dinamo București, Shöbel 5, Panțîru 4, Capră 3, Tudosie 2, Schmidt 2, Stuparu — pentru Universitatea Cluj. Au arbitrat: **D. Purică și V. Erhan** (ambii din Ploiești).

După 14 etape, clasamentul arată astfel: 1. Steaua 23 p; 2. Dinamo București 23 p; 3. „U" București 21 p; 4. S.C. Bacău 13 p; 5. Poli Timișoara 13 p; 6. „U" Cluj 12 p; 7. Voința București 11 p; 8. Poli Galați 10 p; 9. Dinamo Brașov 9 p; 10. Știința Lovrin 5 p.

Campionatul de hochei

(Urmare din pag. 1)

M. Ciuc, respectiv Vereș (min. 17), Czikil (min. 20) și Lenard (min. 48).

Au condus C. Sgîncă și C. Bănică.

STEAUA—I.P.G.G. 8—1 (2—1, 5—0, 1—0)

Al doilea meci al cuplajului a prilejuit un adevărat galop de sănătate pentru hocheiștii de la Steaua, care și-au întrecut adversarii de o manieră mai evidentă chiar decît o oglindește scorul final. Exceptînd prima treime de joc, în care replica tinerilor de la I.P.G.G. a fost mai decisă, evoluția jucătorilor fiind mai aproape de cea a partenerilor de întrecere, în următoarea Steaua s-a distanțat la 7—1, dar a ratat posibilitatea de a mai înscrie cel puțin două-trei goluri.

Judecînd după scorul de 1—0 al reprizei a treia, cineva care n-a asistat la partidă ar putea-o considera echilibrată. În realitate, însă, militarii s-au aflat majoritatea timpului în fața porții lui Netedu, dar n-au mai putut înscrie, ratînd ocazii peste ocazii, din cauza — în special — căutării poziției ideale de șut. Cele 9 puncte ale partidei au fost realizate în ordine de: Iordan (min. 3), Varga (min. 11), Niță (I.P.G.G.) — min. 19, Biro (min. 24), Iordan (min. 30), Varga (min. 37), P. Sgîncă (min. 38), Fodorea (min. 40) și Calamar (min. 55). Au condus F. Gubernu și M. Presneanu. Singura notă discordantă la atmosfera de sportivitate a produs-o Valentin Ștefanov, eliminat 10 minute, în urma unor injurii adresate arbitrilor.

PROGRAMUL DE AZI

Ora 16: I.P.G.G.—Avîntul Gheorghieni

Ora 18,30: Dinamo—Avîntul M. Ciuc

În C. C. E. la handbal

În prima întîlnire dintre **Odeva Hlohovec,** campioana Cehoslovaciei, și **F. C. Nürnberg** contînd pentru sferturile de finală ale C.C.E. la handbal feminin s-a înregistrat un rezultat de egalitate: 10—10 (7—6). Gazdele, care porneau mari favorite, au condus în majoritatea timpului, dar formația vest-germană a reușit să egaleze în ultimul minut. Au marcat: Mihalcicova 4, Krizanova 3, Haljakova, Kolarova, Danadova, respectiv, Bauer 4, Herchenbach 3, Reitwiessner 3.

La Dortmund, în fața a 11 000 de spectatori (dintre care 4 000 spanioli), **V.f.L. Gummersbach** a întrecut formația **Granollers Barcelona** cu scorul de 25—14 (13—8) în primul joc al sferturilor de finală din C.C.E. la handbal masculin.

RANDY MATSON 20,67 m LA GREUTATE

Rezultate excelente în concursul atletic (pe teren acoperit) de la Los Angeles: **R. Matson 20,67 m (a egalat cea mai bună performanță mondială)** și Feuerbach 20,64 m la greutate; Seagren 5,32 m și Railsback 5,20 m la prăjină; Young 8:42,2 și Kvalheim 8:44,2 pe 2 mile.

Importante hotărîri ale Federației internaționale de atletism

● România a fost promovată în grupa elitelor

Recent ne-a parvenit procesul verbal al congresului Federației internaționale de atletism (au fost prezenți reprezentanții a 129 de federații naționale) din 1970 de la Stockholm. Cu acest prilej au fost luate unele hotărîri importante pentru viitoarea activitate atletică. Iată cîteva dintre acestea:

● La J.O. de la München, pentru prima oară, cursa de 10 000 m se va desfășura cu serii și finală, ca toate celelalte alergări pe pistă.

● În programul concursurilor de atletism de la J.O. va fi inclusă o zi de pauză.

● Standardurile de participare la J.O. din 1972 vor fi stabilite și comunicate în luna mai a acestui an. Ele vor trebui realizate de la 1 mai 1971 și pînă în preajma Jocurilor.

● A fost revocată hotărîrea anterioară privind obligativitatea ca pantofii de atletism să aibă culoarea albă. În schimb, a fost respinsă definitiv propunerea ca pantofii să poată avea mai multe cuie decît numărul obișnuit astăzi (este vorba de pantofii așa-ziși „miriapozi").

● Dacă la J. O. nu se va admite, ca și pînă acum, nici un fel de inscripție publicitară pe echipamentul de prezentare, pentru celelalte competiții au fost însă aprobate asemenea inscripții, chiar și pe numerele de concurs.

● Pentatlonul feminin se va desfășura, în viitor, doar într-o singură zi de concurs.

● Proba de 3 000 m piat a fost inclusă în programul concursurilor feminine.

● A fost aprobată, pentru probele de marș, utilizarea pantofilor cu toc înalt!

● A fost respinsă ideea potrivit căreia omologarea recordurilor mondiale în probele de alergări să fie făcută numai în cazul unui cronometraj electric.

● Congresul a ratificat hotărîrea ca în viitor sportivii din R. P. D. Coreeană să concureze sub titulatura oficială a țării lor, și nu ca pînă acum sub cea de Coreea de Nord.

● **Procedîndu-se la revizuirea repartizării diferitelor țări în grupe valorice, ROMÂNIA A FOST PROMOVATĂ DIN GRUPA A ÎN CEA AA, alături de Anglia, Australia, Franța, R. D. Germană, R. F. a Germaniei, Polonia, S.U.A., U.R.S.S.** etc. Este o dovadă a prestigiului de care se bucură astăzi, pe plan mondial, atletismul din țara noastră.

ultimele știri · ultimele rezultate

BOBERII ȘI-AU ÎNCEPUT PREGĂTIRILE LA CERVINIA

Pe pîrtia de la Cervinia s-au desfășurat primele coborîri de control în vederea campionatelor mondiale de bob 2 persoane, programate sîmbătă și duminică. Cel mai bun timp al zilei a fost înregistrat de echipajul italian Vicario-Del Fabro cu 1:11,71.

În două manșe, cea mai bună performanță a fost realizată de echipajul italian Compagnoli-Bonichon cu 2:24,15.

Două accidente fără urmări grave au marcat aceste prime antrenamente. Bobul nr. 1 al S.U.A. s-a răsturnat într-un viraj, conducătorul său, Paul Lamey suferind fractura nasului. Cel de-al doilea bob al S.U.A. a ajuns la sosire fără frînar, care a căzut din bob în cursul coborîrii.

Boberii români, care au participat la campionatele europene de la Igls, vor face primele coborîri de antrenament în zilele ce urmează.

DIN NOU PATRICK RUSSEL

În proba de slalom uriaș, contînd pentru „Cupa mondială", desfășurată ieri la Adeboden, pe primul loc s-a clasat, după două manșe Patrick Russel cu 2:23,47, urmat de Gustavo Thoeni cu 2:24,95 și H. Duvillard cu 2:25,43.

FLORIN GHEORGHIU LA A DOUA VICTORIE

În turneul internațional de șah de la Adelaida (Australia), Florin Gheorghiu a repurtat a doua victorie. El l-a învins pe australianul Rudzitish. După două runde, în clasament conduc marii maeștri Portisch, Matanovici, Schmidt și Gheorghiu, toți cu cîte 4 p.

DINAMOVIȘTII BUCUREȘTENI — ÎN TURNEUL SUD-AMERICAN

Echipa de fotbal Dinamo București și-a început ieri turneul în America de Sud, printr-un meci susținut în capitala Perului. Dinamoviștii au evoluat în cadrul unui cuplaj, jucînd în meci vedetă cu Universitario Lima, după partida de deschidere dintre Velej Mostar (Iugoslavia)—Juan Aurich (Peru). Datorită diferenței de fus orar, rezultatul meciului îl vom insera în numărul de mîine al ziarului.

Redacția și administrația: str. Vasile Conta nr. 16; telefoane: centrală 11.10.05, secția corespondenți 11.51.09, interurban 72 și 286; telex: sportrom buc. 180. Tiparul „I. P. Informația", București 40368

PROLETARI DIN TOATE ȚĂRILE, UNIȚI-VĂ

sportul

ZIAR AL CONSILIULUI NAȚIONAL PENTRU EDUCAȚIE FIZICĂ ȘI SPORT

ANUL XXVI — Nr. 1147 (6581) | 4 PAGINI 30 BANI | Miercuri 20 ianuarie 1971

DIMENSIUNI SPORTIVE ÎN ANII CINCINALULUI

1966—70, etapă importantă în afirmarea sportului românesc

În ansamblul sportului mondial, a cărui arie de performanță se lărgește necontenit de la un an la altul, România ocupă constant un loc fruntaș, exprimat în mod cît se poate de convingător prin succesele de prestigiu repurtate de reprezentanții săi în marile competiții sportive internaționale, cum ar fi Jocurile Olimpice, campionatele mondiale și europene, numeroase alte confruntări de anvergură pe plan european sau chiar mondial, întîlniri oficiale sau amicale, prin recordurile mondiale sau europene, prin clasarea României socialiste pe locuri de frunte la marile competiții.

În această privință este pe deplin elocventă poziția pe care s-a aflat sportul românesc la cea de a XIX-a ediție a Jocurilor Olimpice de vară de la Ciudad de Mexico, locul 10 în clasamentul pe medalii și locul 12 întocmit prin totalizarea punctelor, din 107 țări participante. Nu este de loc puțin lucrul faptul că la Olimpiada mexicană în urma țării noastre s-au clasat Suedia, Italia, Brazilia, Noua Zeelandă ș.a., state cu o mai îndelungată tradiție sportivă decît a noastră, cu instituții sportive de prestigiu în lumea întreagă.

O ARIE LARGĂ A PERFORMERILOR

Ceea ce este foarte important, vorbind despre această ediție a Jocurilor, ca și despre diferite alte competiții de anvergură, este faptul că România nu s-a impus doar în una-două discipline sportive, ci în mult mai multe. În Mexic au urcat pe podiumul de onoare atlete și scrimeri, luptători și canoiști, trăgători și boxeri. La fel s-au petrecut lucrurile la campionatele lumii care nu mai sînt doar ale bobierilor, ca înainte de 23 August 1944, ci și ale canotorilor, boxerilor, luptătorilor, scrimerilor, atleților, popicarilor, handbaliștilor etc.

MEDALII ȘI TITLURI DE CAMPIONI

	1956—60	1961—65	1966—70
Jocuri Olimpice	22 (2 ediții)	12	16
Campionate mondiale	8	14	22
Campionate europene	8	20	22
Cupa campionilor europeni	—	12	8
Recorduri olimpice	3	2	2
Recorduri mondiale	17*)	19*)	5
Recorduri europene	10*)	4	4
Jocuri Balcanice	66	104	232

*) *Majoritatea acestor recorduri au fost stabilite de atletă Iolanda Balaș Söter*

Gheorghe Berceanu, de două ori campion al lumii și o dată al Europei

De-a lungul anilor, sportivii români au participat la numeroase competiții iar succesul nu i-a ocolit. Iată, de pildă, acest al treilea cincinal (1966—70) în care au fost cucerite de către sportivii noștri nu mai puțin de 22 de titluri de campioni ai lumii: 7 la popice, 6 la caiac-canoe, 4 la lupte, 2 la scrimă și cîte 1 la tir, handbal și canotaj și alte 22 de medalii de aur de campioni ai continentului: 8 la caiac-canoe, 5 la box, 3 la lupte, 2 la canotaj și tir și cîte 1 la bob și atletism.

Sînt numai cîteva succese de răsunet care au făcut să se vorbească în termenii cei mai elogioși despre sportul românesc, despre țara noastră. Ca urmare a performanțelor lor, sportivii români

I. MITROFAN

(Continuare în pag. a 2-a)

AZI ÎN SALA PETROLUL DIN PLOIEȘTI

ROMÂNIA-FRANȚA LA HALTERE

● Halterofilii români — favoriți la categoriile mici — abia au depășit vîrsta junioratului ● Echipa Franței favorită la categoriile mari ● Reuniunea începe la ora 16

După două întîlniri de haltere România—Franța, desfășurate cu cîțiva ani în urmă la Paris, cea de a treia are loc în țara noastră. Astăzi, la Ploiești, tricolorii români și cei francezi se vor întrece în cadrul unei reuniuni așteptate cu mare interes de către iubitorii acestui sport.

ECHIPA ROMÂNIEI

Biroul federal și colegiul antrenorilor au alcătuit echipa României pentru meciul cu Franța. (Numele reprezentanților noștri figurează în programul alăturat). Aliniem de data aceasta o echipă tînără, cu o medie de vîrstă care nu depășește cu mult pe cea a juniorilor.

Iată de ce, nu așteptăm victorii sau rezultate senzaționale. Dorim însă ca performanțele lor să se înscrie pe linia ascendentă din ultima vreme. Aceste elemente tinere au luat locul unor halterofili plafonați, de la care nu mai puteam spera rezultate de mare valoare.

ACTUALA ECHIPĂ A ROMÂNIEI EVOLUEAZĂ PENTRU PRIMA OARĂ ÎNTR-O ÎNTRECERE INTERNAȚIONALĂ BILATERALĂ. După un debut promițător la Balcaniada de la Istanbul, unde prin *Ion Hortopan* și *Marian Grigoraș*, a cucerit două medalii de aur, de data aceasta ea poate spera la un număr mai mare de sportivi clasați pe primul loc.

CE ȘANSE AVEM?

Un pronostic asupra scorului este greu de făcut. Totuși, referindu-ne la cele mai bune performanțe obținute de sportivii celor două țări, constatăm că, la categoriile mici, halterofilii români sînt într-un net avantaj (Hortopan, Grigoraș, Bădescu). În schimb, la categoriile mari de greutate, oaspeții sînt superiori la diferențe apreciabile. Un singur exemplu este edificator: Fouletier, care la cat. grea (110 kg) deține recordul Franței cu 525 kg (cu 52,5 kg superior recordului țării noastre la cat. supergrea +110 kg)!

Din cauza timpului nefavorabil, *echipa Franței plecată ieri la prînz din Paris pe calea aerului, a fost nevoită să rămînă la Zurich. După informațiile primite, echipa Franței va sosi miercuri la București, de unde își va continua imediat drumul cu autocarul la Ploiești.*

Ion OCHSENFELD

PROGRAMUL REUNIUNII

CAT. MUSCĂ: **Hortopan (R) — Moreau (F)**
CAT. COCOȘ: **Grigoraș (R) — Soujeret (F)**
CAT. PANĂ: **Bădescu (R) — Nouwy (F)**
CAT. UȘOARĂ: **Miuț (R) — Leguy (F)**
CAT. SEMIMIJLOCIE: **C. Dumitru (R) — Therme (F)**
CAT. MIJLOCIE: **Palinkas (R) — Saint Marthory (F)**
CAT. SEMIGREA: **Mathe (R) — Gourier (F)**
CAT. GREA: **Pop (R) — Fouletier (F)**
CAT. SUPERGREA: **Deac (R) — Leweque (F)**

Întrucît la ora cînd am încheiat ediția, echipa Franței nu a sosit încă, numele sportivilor francezi ne-au fost comunicate de ziarul l'Équipe.

AZI, LA ORA 18, ÎN SALA FLOREASCA

O interesantă gală de tenis cu Ilie Năstase pe afiș!

A devenit tradițional, pentru iubitorii de tenis bucureșteni, ca în zile de iarnă, atunci cînd terenurile cu zgură roșie dorm sub plapuma de nea, să le fie oferită o reîntîlnire cu îndrăgiții lorași ai rachetei, sub cupola sălii Floreasca. Ca și anul trecut — cînd Ilie Năstase și Ion Țiriac apăreau în fața suporterilor lor, în preajma unor noi turnee peste hotare — acest ianuarie programează o gală a tenisului pe teren acoperit.

Azi după amiază, începînd de la ora 18, la sala Floreasca, reprezentanți de frunte ai tenisului nostru susțin o interesantă demonstrație. Capul de afiș îl deține, firește, maestrul emerit al sportului *Ilie Năstase*, tenismanul nr. 1 al Europei și cel mai bun sportiv român al anului 1970. El este secundat de fostul campion național *Ion Santei, Viorel Marcu, Constantin Popovici, Codin Dumitrescu*. Firește, regretăm că nu va juca și Ion Țiriac, reținut acasă de o viroză, fapt care l-a împiedicat să apară și în recentele demonstrații de la Timișoara și Cluj. Lotul protagoniștilor este însă deosebit de valoros și nu ne îndoim că amatorii de autografe nu-l vor asalta numai pe Ilie Năstase, marele favorit al publicului... Suficient să menționăm că la demonstrația de la Cluj, Năstase a fost învins de Santei, bineînțeles însă pe distanța unui singur set (4—6), așa cum prevede și programul de azi. Vor fi jucate patru întîlniri de cîte un set, în următoarea ordine: Marcu-Popovici, Năstase-Dumitrescu, Marcu-Santei (reeditarea unui duel de tradiție), Năstase-Santei (o așteptată revanșă). La urmă, încă o partidă demonstrativă, de dublu.

Iată, deci, un afiș foarte atractiv, capabil să mobilizeze interesul pasionaților tenisului, ca și al tuturor acelora care vor să vadă la lucru pe cîțiva dintre jucătorii noștri cei mai în formă, înaintea startului lor în competițiile internaționale ale actualului sezon.

Rd. V.

PE AGENDA ACTUALITĂȚII FOTBALISTICE

STEAUA VA JUCA ÎN IRAN

Federația română de fotbal a definitivat un turneu (cuprinzînd 4 jocuri) al echipei **Steaua** în Iran, în perioada 8—20 februarie.

G. CAROL — coresp.

UN REZULTAT FRUMOS OBȚINUT DE DINAMO LA LIMA: 1-1 CU UNIVERSITARIO

LIMA 19 (Agerpres). — **Echipa de fotbal Dinamo București a susținut luni, la Lima, un meci internațional în compania cunoscutei formații peruviene Universitario de Deportes. Jocul a plăcut celor peste 10 000 de spectatori și s-a încheiat cu un rezultat de egalitate: 1—1. În deschidere, echipa iugoslavă Velej Mostar a dispus cu scorul de 2—1 de formația locală Juan Aurich.**

Azi, la Brașov

STEAGUL ROȘU—STEAUA (TINERET-REZERVE)

După două săptămîni de pregătire la Poiana Brașov, divizionara A Steagul roșu susține primul joc de verificare al sezonului cu formația de tineret-rezerve a clubului bucureștean Steaua.

Partida este programată azi, de la ora 14, pe stadionul Tineretului din Brașov.

RAPID PLEACĂ VINERI ÎN AMERICA DE SUD

În urma contractului semnat de echipa feroviară cu impresarul E. Zacour, Rapid va părăsi vineri dimineața Capitala, îndreptîndu-se spre Praga, unde, a doua zi, se va îmbarca într-un avion al companiei „Varig" ce va pleca spre Rio de Janeiro, via Paris.

TURNEE ÎN ȚĂRILE CALDE ALE ECHIPELOR PETROLUL ȘI S.C. BACĂU

După cum am mai anunțat, Petrolul va întreprinde un al doilea turneu în această iarnă — este vorba de 6 jocuri (începînd de la 10 februarie) în Algeria și Tunis.

De asemenea, Sport Club Bacău are un contract pentru un turneu în luna februarie, în Liban.

La telefon, Robert Cosmoc

CONSTANȚENII AU PREFERAT PLAJA... DE ACASĂ!

Divizionara A Farul Constanța se numără printre puținele echipe care, în această perioadă de pregătiri, a preferat să rămînă... acasă.

— Ce v-a determinat să luați o asemenea hotărîre? — l-am întrebat ieri, cu prilejul unei convorbiri telefonice, pe Robert Cosmoc, antrenorul principal al echipei.

— Experiențe mai vechi ne-au

(Continuare în pag. a 3-a)

În campionatul masculin de handbal

„U" BUCUREȘTI A ÎNVINS PE DINAMO ȘI A TRECUT PE LOCUL II ÎN CLASAMENT!

TIMIȘOARA, 19 (prin telefon de la trimisul nostru).

Din nou arhiplină, sala Olimpia a găzduit marți după amiază ultimele meciuri ale celui de al doilea turneu masculin de sală. A fost o zi a surprizelor, o zi a meciurilor cîștigate în extremis. Handbaliștii de la „U" București, performerii acestui turneu, au întrecut echipa lui Penu și Samungi și, datorită unui golaveraj mai bun, au trecul pe locul II în clasament. Campioana țării, Steaua, a cîștigat greu, într-un meci dramatic, la Politehnica Timișoara, iar studenții gălățeni au cucerit o surprinzătoare victorie la „U" Cluj.

DINAMO BRAȘOV — ȘTIINȚA LOVRIN 23—19 (12—11). În derby-ul codaselor, victoria a revenit — așa cum era de așteptat — formației brașovene, care a cîștigat datorită unui joc mai precis în atac.

Au înscris: **Messmer 5, Pall 5, Schmidt 4, Kroner 3, Lechner 3, Radu 2 și Hotnog** — pentru Dinamo Brașov, **Zamfirache 4, Riegelmayer 4, Niess 3, Lambrecht 2, Românu 2, Constantinescu 2, Koch și Kucer** — pentru Știința Lovrin.

Au arbitrat: **Otto Leikep și Egon Ziska** (ambii din Sibiu).

UNIVERSITATEA CLUJ — POLITEHNICA GALAȚI 17—18 (12—8). Ca și în ziua precedentă, după ce au fost dominați și conduși ca scor în prima parte a întîlnirii, elevii antrenorului D. Sîrbu — practicînd în partea a doua a meciului o apărare agresivă și avansată — au reușit să egaleze în min. 37 (13—13) și, apoi, într-o palpitantă cursă

Călin ANTONESCU

(Continuare în pag. a 4-a)

Rezultatele de marți: Dinamo Brașov — Știința Lovrin 23—19, Universitatea București — Dinamo București 13—11, Politehnica Galați — Universitatea Cluj 18—17, Steaua — Politehnica Timișoara 11—10, Sport Club Bacău — Voința București 13—10.

CAMPIONATUL DE HOCHEI

Avîntul Gheorghieni realizează primul punct

● Dinamo București mai speră într-un duel direct cu Steaua

Turul III al campionatului național de hochei a programat ieri după-amiază o reuniune interesantă și animată, marcată de partide echilibrate. Nivelul tehnic al competiției se află în progres, ca urmare a orelor de patinaj pe care le au acum în picioare jucătorii. Este demonstrat încă o dată adevărul că mai multă gheață artificială aduce după ea nu numai un hochei mai bun dar și o valoare mai apropiată între echipe, ceea ce va da campionatului interes și culoare, scoțîndu-l din anonimatul în care a plutit pînă acum.

I.P.G.G. — AVÎNTUL GHEORGHIENI 3—3 (0—0, 2—0, 1—3)

Partida inaugurală a reuniunii a purtat — în ciuda diferenței de puncte din clasament — toate atributele unui derby. A fost un joc echilibrat, viu, ambițios, în care hocheiștii din Gheorghieni au căutat să demonstreze că nu sînt dispuși să rămînă simpli sparring-parteneri sau donatori de puncte pentru adversarii lor. Și au reușit în mare măsură. Ei au reușit cu succes în prima repriză (0—0) care promitea un I.P.G.G. aflat în-

Valeriu CHIOSE

(Continuare în pag. a 4-a)

PROGRAMUL DE AZI

Ora 16: Steaua—Avîntul Gheorghieni
Ora 18,30: Dinamo—I.P.G.G.

Până a șutat cu precizie și portarul din M. Ciuc n-a mai putut evita golul

Foto: V. BAGEAC

DIN CE ÎN CE MAI GREU!

Ultimele două decenii de competiții sportive au marcat pentru majoritatea disciplinelor salturi de calitate de-a dreptul fantastice, sesizabile cel mai bine în acele discipline în care cifrele, stabilite de ruletă și de cronometru, sînt fără apel. Este cazul atletismului, al înotului, al halterelor etc.

Recordurile de tot felul au fost într-o continuă efervescență, atingînd astăzi valori nici măcar bănuite cu cîțiva ani mai înainte. Exemple? Cu zecile, la fiecare sport, la fiecare probă, la care cifrele performanțelor supreme nu mai țin de apanajul doar al unui sportiv sau al unui grup restrîns, ci sînt atacate de tot mai mulți tineri, din tot mai multe țări.

În ceea ce privește atletismul și extraordinara creștere a rezultatelor lui, un amănunt ni se pare mai mult decît revelator. Recent, federația noastră de specialitate a stabilit normele care vor trebui îndeplinite de atleții români pentru participarea la campionatele europene din acest an, de la Helsinki, și la Jocurile Olimpice de anul viitor de la München. Ei bine, cu o singură excepție (săritura în lungime bărbați) **ACESTE CERINȚE DE PARTICIPARE SÎNT SUPERIOARE ÎN ANSAMBLUL LOR... RECORDURILOR MONDIALE EXISTENTE ÎN ANUL CELEI DE A XV-A OLIMPIADE, DIN 1952, DE LA HELSINKI!** Lărgind comparația vom constata că pentru ca o țară să poată înscrie cîte trei concurenți la **„europenele"** din capitala Finlandei, potrivit regulamentului internațional în vigoare, toți aceștia **TREBUIE SĂ FI REALIZAT PÎNĂ ÎN LUNA AUGUST A ACESTUI AN PERFORMANȚE STANDARD SUPERIOARE ȘI ELE ACELORAȘI RECORDURI MONDIALE DIN 1952, LUATE CA BAZĂ DE DISCUȚIE.**

Citind normele fixate de F.R.A., chiar la prima vedere, se poate aprecia că valoarea lor este extrem de ridicată. **La stabilirea lor însă s-a avut în vedere ansamblul general al performanțelor înregistrate în mod obișnuit în atletismul mondial, dar și potențele unora dintre fruntașii atletismului nostru.** Fiind realiști, trebuie să apreciem că unele din aceste performanțe sînt încă inabordabile pentru atleții români, ceea ce va determina probabil neparticiparea lor la C.E. și la J.O., după cum altele stau în posibilitățile sportivilor noștri pentru a le realiza, chiar de mai multe ori, pentru ca în final aceștia să poată evolua cu succes la marile confruntări, europene și mondiale. Inutil de spus că fiecare din aceste cifre nu va putea fi obținută numai printr-o simplă bătaie din palme și că, dimpotrivă, **pentru îndeplinirea ei este necesar un volum uriaș de muncă, de optimă calitate, seriozitate deplină și o ambiție dusă pînă la extrem.** Sînt numai cîteva din condițiile reușitei, condiții pe care atleții din Europa și din celelalte continente au înțeles să și le stabilească pentru ca drumul spre finale, spre un loc pe podiumul de premiere, să le fie ușor accesibil.

Tocmai de aceea, cunoscîndu-i bine pe unii dintre atleții noștri, nutrim speranța reușitei lor.

Romeo VILARA

ECHIPA NAȚIONALĂ DE BASCHET ÎȘI ÎNCEPE PREGĂTIRILE PENTRU C.E. DE SENIORI

În ultima sa ședință, Colegiul central al antrenorilor de baschet a alcătuit următorul lot reprezentativ care se va pregăti (prima perioadă, între 28 ianuarie—14 februarie, la Predeal) în vederea participării la turneul de calificare pentru campionatul european de seniori: *Albu, Diaconescu, Chivulescu, Novac, Dragomirescu* (Dinamo), *Tarău, Oczelak, Savu* (Steaua), *Georgescu, Troacă, Popa, Pîrșa* (Politehnica București), *Moraru, Martinescu* (Politehnica Galați), *Vlădescu* (Rapid), *Cîmpeanu, Czmor* (Universitatea Timișoara), *Zdrenghea* (Universitatea Cluj), *Minius* (Farul Constanța). Antrenor principal: *Dan Niculescu*

LA CONSTANȚA, JOCURI IMPORTANTE PENTRU DIVIZIA A LA BASCHET

După cum am mai anunțat, de vineri pînă duminică se dispută, la Palatul sporturilor din Constanța, ultimul turneu de baschet al celui de al doilea tur al diviziei masculine A, în cadrul căruia se vor desfășura cîteva meciuri de mare importanță atît pentru partea superioară a clasamentului, cît și pentru zona retrogradării.

După cum am fost informați, C.J.E.F.S. Constanța și comisia județeană de specialitate au luat toate măsurile pentru ca întrecerile să se bucure de o organizare optimă, așa cum s-a petrecut, de altfel, acum două săptămîni la Timișoara.

În ceea ce privește programul, ne manifestăm surprinderea în legătură cu amînarea meciului Politehnica București—Politehnica Galați pentru luni 25 ianuarie, pe motiv că studenții bucureșteni se înapoiază de abia joi după amiază din turneul **amical** susținut la Varșovia. Nedumerirea este provocată de faptul că, acum două săptămîni, formației Steaua, care se întorcea de la Leningrad unde jucase cu Spartak o partidă **oficială** în Cupa cupelor, i se refuzase amînarea întîlnirii din prima zi și, în consecință, baschetbaliștii echipei au fost nevoiți să se deplaseze de la aeroportul Otopeni direct la Gara de Nord pentru a pleca la Timișoara.

— SCHI —

STARTUL BIATLONIȘTILOR ÎN SEZONUL PREOLIMPIC

De vorbă cu prof. C. Tiron, după concursurile din R.D.G. și U.R.S.S.

Biatloniștii, „vînătorii cîmpurilor albe" cum li se spune, sînt — alături de boberi — sportivii cei mai apropiați în timp de Jocurile Olimpice ale anului viitor. Iată de ce sezonul acesta este pentru ei de o importanță deosebită : iată de ce ei l-au și atacat cu hotărîre, dorind să arate că merită să li se rețină biletele care trebuie să-i ducă pe cealaltă față a pămîntului, la Sapporo.

Desigur, este prematur să tragem concluzii cînd sezonul de-abia a început. Primele întreceri sînt ca totdeauna doar indicii asupra posibilităților pe care marile competiții urmează să le confirme. Este însă reconfortant ca după cîteva sezoane în care pasul s-a cam bătut pe loc și ne-am văzut întrecuți de adversari pe care i-am dominat în primii ani ai acestei tinere discipline a schiului, să putem constata că biatloniștii noștri au reluat ascensiunea spre locurile fruntașe.

Iată de ce, ieri, la reintoarcerea lor în țară, am ținut neapărat să stăm de vorbă cu antrenorul principal, prof. Constantin Tiron, pentru a afla amănunte și impresii de la competițiile din R.D. Germană și U.R.S.S., la care au luat startul biatloniștii în acest sezon.

Pentru început l-am rugat pe prof. Tiron să ne spună care sînt concluziile sale privind comportarea de ansamblu a biatloniștilor noștri :

— *Ținînd cont că după lunga pregătire pe uscat nu am avut posibilitatea să facem decît 10 zile de antrenament pe zăpadă, urmate de o pauză forțată, în totală contradicție cu planul nostru, comportarea biatloniștilor la cele două concursuri a fost bună. De altfel, ei au înregistrat un mic salt chiar între aceste concursuri, deși au avut un singur antrenament. Oricum, rezultatele obținute în aceste condiții confirmă că am reușit să asigurăm „pe uscat" o pregătire fizică bună. Ea a făcut pe schiori să nu se simtă obosiți după curse, chiar în condițiile grele ale deplasărilor.*

— Ați înfruntat adversari valoroși, fruntași ai disciplinei. Cum s-au comportat schiorii noștri în fața lor ?

— *Nu trebuie să uităm nici un moment că biatlonul rămîne... biatlon, adică o probă a schiului în care surprizele intervin de la o cursă la alta, așa cum de altfel se întîmplă în toate disciplinele acestui sport. Pentru ilustrarea acestei afirmații este suficient să amintesc faptul că sovieticul A. Tihonov, campion mondial anul trecut, s-a clasat la Kavgolovo pe locul 24, acumulînd doar la prima tragere, 5 minute de penalizare. Or, este clar că nu aceasta este valoarea lui. A dovedit-o, de altfel, a doua zi la ștafetă, cînd a tras fără greșeală. Cred că la concursurile la care am participat, adversarii noștri — ca și noi — nu au atins forma maximă. Cum însă ne găsim cu toții în același stadiu de pregătire, comparînd rezultatele putem spune că noi am făcut progrese, mai ales la alergarea propriu-zisă, apropiindu-ne de concurenții sovietici (cei mai buni fondiști) și ajungînd să ne luptăm aproape de la egal cu schiorii R. D. Germane (clar mai buni decît noi în anii trecuți). Un semn de întrebare îl constituie rezultatul biatloniștilor polonezi, egali și uneori mai buni anul trecut în raport cu cei din R. D. Germană, dar învinși și de noi acum. Cred că ei nu au arătat însă tot ceea ce pot.*

— Ce credeți că a contribuit mai mult la progresul înregistrat de biatloniștii noștri în cursele de fond ?

— *Pregătirea pe uscat și mai ales exercițiile de forță. Cu brațe puternice, schiorii noștri nu au mai simțit așa de mult urcușurile. Aceasta le-a sporit și încrederea. În plus, ne-au confirmat că sîntem pe drumul cel bun cu pregătirea.*

— Ce ne spuneți de tineri, anul trecut destul de departe de cei mai buni la campionatele mondiale ?

— *Firesc, la ei progresul este mai evident. Ei și trag acum mai bine și își dau seama că se pot bate cu cei mai buni. Și se bat cu multă dîrzenie. La Kavgolovo, Voicu și Papuc (care au și realizat al treilea și al patrulea timp la fond) au impresionat pe spectatori cu starturile lor furtunoase. Lui Papuc, publicul sovietic i-a și găsit un supranume : „Uraganul negru". De asemenea, a mers foarte bine Vestea, obținînd al doilea timp la ștafetă după campionul mondial din 1970 (Buranov — U.R.S.S.), deși acesta nu a făcut un tur de penalizare ca schiorul nostru.*

— Ce proiecte aveți pentru săptămînile care urmează ?

— *După cîteva zile de odihnă activă, vom relua antrenamentele. Mai avem doar multe de făcut. Trebuie să șlefuim tehnica alergării pe zăpadă (n-am făcut pînă acum decît acomodarea) ; trebuie să punem la punct multe detalii tactice. Timpul zboară și se apropie mondialele.*

Înțelegem graba antrenorului, ca și a elevilor săi, sportivi care lucrează cu o pasiune și o conștiinciozitate exemplare. Faptul că la primele întreceri ale sezonului ei au reușit să se apropie de cei mai buni, este fără îndoială un stimulent care le va da noi aripi. Noi dorim ca ele să fie cît mai puternice.

Gh. EPURAN

CONCURSUL DE DESCHIDERE A SEZONULUI ÎN JUDEȚUL MUREȘ

Zăpada insuficientă, în raza județului Mureș, a făcut ca concursul de deschidere a sezonului de schi să se desfășoare la Toplița (județul Harghita), pe pîrtia Zapocha. La start s-au prezentat 32 concurenți de la asociațiile sportive Sănătatea Reghin, Comerțul, Liceul Bolyai și Sănătatea Tg. Mureș, care s-au întrecut la proba de slalom special. Concursul a fost dominat de tinerii schiori de la asociația sportivă Comerțul Tg. Mureș (antrenor : Alexandru Reck). Iată schiorii clasați pe primele locuri :

JUNIORI I : 1. Gheorghe Suciu (Comerțul Tg. Mureș) ; 2. Iosif Hasan (Sănătatea Reghin) ; 3. Andrei Balazs (Comerțul Tg. Mureș).

JUNIORI II : 1. Lucian Cuieșdean (Liceul Bolyai Tg. Mureș) ; 2. Ladislau Götferd (Sănătatea Reghin) ; 3. Eduard Hofdenner (Sănătatea Reghin).

COPII CATEG. I : 1. Iosif Bob (Comerțul Tg. Mureș) ; 2. Emöd Sancso (Comerțul Tg. Mureș) ; 3—4. Ladislau Gidro (Sănătatea Reghin) ; Alexandru Reck II (Comerțul Tg. Mureș).

CATEG. A II-A : 1. Ioan Teanc (Comerțul Tg. Mureș) ; 2. Dorin Pantea (Comerțul Tg. Mureș) ; 3. Petru Gidro (Sănătatea Reghin).

FETE : Copii categoria I : 1. Susana Lazăr (Comerțul Tg. Mureș) ; categoria a II-a : 1. Ildiko Fodor (Comerțul Tg. Mureș).

Ioan PAUȘ
coresp. principal

A apărut nr. 1/1971 al revistei SPORT și TEHNICĂ

AZUGA, GAZDA ENTUZIASTĂ A PRIMEI ETAPE DIN „CUPA SPERANȚELOR"

Oricine trece prin micul orășel Azuga, este surprins de forfota matinală a zeci de copii care, cu schiurile pe umăr pe un timp uscat și fără pic de zăpadă, lăsău să se înțeleagă că, totuși, undeva se vor întrece.

Entuziasta antrenoare Elena **Tom-Zangor** și micii schiori din Azuga au găsit zăpadă acolo unde niciodată nu s-au ținut întreceri și astfel prima etapă a „Cupei Speranțelor" a fost salvată. La 20 de minute de mers din centrul orașului, pe o culme împădurită cu conifere tinere — de un rar pitoresc — numită Șaua Mare, zăpada s-a păstrat înghețată și există convingerea că și etapele II și III, programate în duminicile următoare, se vor putea desfășura chiar dacă nu va ninge.

Adăugînd interesul arătat de conducerea asociației sportive Unirea Azuga (președinte Valentin **Pop**), care a asigurat concurenților materiale și echipament de bună calitate, ceaiuri calde și premii la primii 3 clasați, înțelegem de ce numerosul public care a ținut să urce pieptiș Șaua Mare nu a avut ce regreta.

Este cu atît mai mult de neînțeles absența la startul primei etape a schiorilor din centrele Teșila, Sinaia și Bușteni, care în următoarele două etape vor trebui să suporte handicapul acestei neprezentări, prin scăderea punctajului.

1 KM FETE 11—13 ANI : 1. Magdalena Erdely, 2. Rodica Stanciu ; 2 KM BĂIEȚI 11—13 ANI : 1. Sorin Pintoi, 2. Romică Rekeanu ; 1,5 KM FETE 13—15 ANI : 1. Renate Kulman ; 2. Dalila Cristescu, 3. Maria Strămăturaru, 4. Cornelia Ghebotanu ; 3 KM FETE 13—15 ANI : 1. Maria Peteu, 2. Cornelia Pințoi ; 3 KM BĂIEȚI 13—15 ANI : 1. Marin Teleanu, 2. Cornel Potroanchen, 3. David Popa, 4. Dumitru Crivăț, 5. Constantin Enache.

Victor ZBARCEA—coresp.

— PATINAJ —

CONCURSURI... REZULTATE...

● Patinoarul „23 August" din Capitală a găzduit faza municipală a campionatului republican de patinaj artistic, rezervat începătorilor. S-au întrecut 24 de fete și băieți. Iată învingătorii : **începători I** Carmen Gancev (Constructorul) și Tiberiu Suciu (Constructorul) ; **începători II** — Ofelia Farauanu (Constructorul) și Florian Gafencu (A.S.C.P.M.B.).

● Campioana țării la viteză, **Crista Tracher** (Dinamo Brașov), care a revenit luni de la Inzell, părăsește mîine Capitala cu destinația Svratka (Cehoslovacia), unde va reprezenta țara la reuniunea ce va avea loc în zilele de 23 și 24 ianuarie.

● O altă sportivă fruntașă **Maria Tașnadi** (Dinamo București) se află, de cîtva timp, la Alma Ata, unde efectuează antrenamente comune cu viteziștii sovietici. În zilele de 30 și 31 ianuarie, ea va lua parte la campionatele europene de la Leningrad.

● Campionatele naționale de viteză au ajuns în faza finală. Astfel, sîmbătă și duminică își vor disputa titlurile copiii și juniorii de categoria a II-a, iar luni și marți vor intra în concurs juniorii mari și seniorii. Întrecerile vor avea loc pe pista lacului Ciucaș din Tușnad.

Probele senioarelor au fost amînate, pentru o dată care se va anunța ulterior. Motivul : cîteva sportive fruntașe participă, în această perioadă, la concursuri în străinătate.

— GIMNASTICĂ —

NOTA

MOFTURI DE VEDETE

PREDEAL, ianuarie 1971. Gimnaștii din lotul republican și-au dat aici întîlnire pentru cîteva zile, spre a se odihni recreativ, spre a începe pregătirile pentru viitoarele confruntări de mare importanță și răspundere. Zile de muncă, de eforturi susținute pentru refacere, pentru traducerea în viață a obiectivelor propuse pentru prima perioadă competițională a lui 1971. Cei mai mulți dintre gimnaștii prezenți aici au înțeles să-și facă în mod conștiincios datoria, să se încadreze în programul de lucru fixat de antrenori. Din păcate, au existat și excepții. Este vorba de doi sportivi valoroși ai lotului, poate cei mai buni din țară, de la care se așteaptă performanțele cele mai ridicate la apropiatele campionate europene și la alte concursuri de anvergură ale anului, Gheorghe Păunescu și Petre Mihaiuc. Primul de la Dinamo, celălalt de la Steaua. Eschivîndu-se de la executarea unor sarcini fixate în planul de pregătire, ei au oferit un prost exemplu tuturor celor prezenți, atitudinea lor contrastînd flagrant cu atmosfera de lucru și entuziasm caracteristică marii majorități a sportivilor de performanță. Atît Mihaiuc cît și Păunescu au acceptat, după numeroase insistențe, să se prezinte la programul de înviorare de dimineață, au refuzat să participe la activitățile în aer liber ale lotului, iar atunci cînd li s-a atras atenția asupra seriozității abaterilor lor au părăsit pur și simplu tabăra de pregătire, înapoindu-se în Capitală.

Un caz care trebuie să constituie subiect de discuție pentru federația de specialitate și de măsuri exemplare, spre a se evita pe viitor repetarea unor asemenea manifestări de vedetism.

DIMENSIUNI SPORTIVE ÎN ANII CINCINALULUI

(Urmare din pag. 1)

sînt astăzi solicitați pretutindeni, ei constituind deseori capete de afiș pentru competițiile la care participă.

ȘCOLI ROMÂNEȘTI DE SPORT

În același timp, antrenorii noștri de frunte, grație izbînzilor dobîndite de elevii lor, au devenit nume de rezonanță în sporturile respective, specialiști cu mare competență. Să amintim cîteva nume în acest sens : Ion Corneanu la lupte, Radu Hușan la caiac-canoe, Vasile Chelaru și Andrei Vilcea la scrimă, Petre Cișmigiu la tir, Ion Söter la atletism, Nicolae Nedef la handbal etc Studiile și cercetările acestora, dar și cele ale unui mare număr de alți specialiști din diferite ramuri de sport au adus o prețioasă contribuție la dezvoltarea sportului mondial, fiind bine apreciate cu ocazia unor congrese, simpozioane etc. Astăzi se vorbește în lume, și nu fără temei, de existența unei școli românești de lupte, de caiac-canoe, de scrimă, de handbal, de box etc. O școală la care au venit să învețe antrenori și tehnicieni din diverse țări ale lumii.

Vorbeam despre repartizarea armonioasă a performanței printre numeroasele ramuri sportive practicate în țara noastră. Trebuie arătat aici că anumite sporturi au depășit plafonul obișnuitei măiestrii, instalîndu-se ferm, ani de-a rîndul, în fruntea ierarhiei mondiale. Printre cele mai elocvente exemple în acest sens găsim atletismul feminin. Nu a existat confruntare la cel mai înalt nivel — campionate europene sau Jocuri Olimpice — fără ca atletele noastre să nu fi urcat pe podiumul laureaților. Momentul de vîrf l-a constituit Mexicul. În întrecerile de pe Stadio Universitario, Viorica Viscopoleanu, Lia Manoliu, Mihaela Peneș și Ileana Silai au adus patriei două medalii de aur și tot atîtea de argint, valori prețioase la tezaurul sportiv al țării.

Echipa de handbal a României cîștigătoare a ultimei ediții a campionatului mondial

Altă dovadă ne-o oferă canoiștii și canoistele. Flotila de pe Snagov a avut de fiecare dată parte de o recoltă bogată de medalii, fiind deosebit de redutabilă pe orice apă. Numele lui Aurel Vernescu, Afanasie Sciotnic, Ivan Patzaichin, Serghei Covaliov și ale altor minuitori ai padelei sau pagaei sînt pronunțate cu stimă pe toate pistele nautice.

Handbalul în 7, sport destul de recent împămîntenit la noi, a cunoscut o dezvoltare aproape miraculoasă, impresionînd pur și simplu, prin puzderia de performanțe, glorie în cel mai disputat campionat de handbal al lumii, cel de anul trecut din Franța.

În fine, la același nivel al succesului maxim se află de mai multă vreme sportul popicelor, tirul, scrima, luptele etc.

Sînt însă și alte sporturi care au crescut nemăsurat în acest cincinal, atingînd cote superioare, nesperate cu puțină vreme în urmă. Ne referim la canotajul academic care, în 1970, ne-a adus marea satisfacție a primului titlu mondial (Petre Ceapura, Ștefan Tudor și Gh. Gheorghiu în proba de 2+1), la tenismanii noștri Ion Țiriac și Ilie Năstase, victorioși în zeci de turnee internaționale și finaliști, în 1969, ai Cupei Davis, la mai mult decît spectaculoasa revenire a boberilor pe trasa de campioni a înaintașilor Papană și Frim, avîndu-l azi ca șef de promoție pe Ion Panțuru etc. Iată, dovezi elocvente ale vitalității tineretului sportiv din România socialistă.

O dată cu anul 1971 pășim într-un nou cincinal, pe care toți iubitorii sportului din țara noastră, toți activiștii sportivi, tehnicienii și sportivii îl doresc și mai plin de succese, mai strălucitor, pe măsura grijii permanente pe care partidul o acordă activității de educație fizică și sport.

FLORI PENTRU UN NOU BUCHET

Primele zile ale noului cincinal au și prilejuit cele dintîi victorii, preambul de bun augur pentru ceea ce va să vină. Este vorba de cîștigarea grupei B a campionatului european de hochei pentru juniori, dar mai cu seamă de strălucitul succes repurtat de Panțuru și de tovarășii săi în campionatul european de bob 4 persoane.

Anul 1971 și mai cu seamă cel următor pot fi considerați ca deosebit de importanți în demonstrarea capacității sportive a României. Ne gîndim la evenimentul sportiv cel mai important, către care se îndreaptă de pe acum privirile a sute de milioane de iubitori ai sportului — Jocurile Olimpice de la Sapporo și München.

Conștienți de obligațiile ce le incumbă participarea cu succes la aceste mari competiții, de menținerea și chiar augmentarea faimei sportului românesc în arena internațională, vîrtualii reprezentanți ai țării noastre se pregătesc cu destoinicie, simțind imboldul prețioaselor indicații pe care le-au primit de la secretarul general al partidului, tovarășul Nicolae Ceaușescu : **„Pentru a putea reprezenta cu cinste poporul nostru, pentru a putea participa la întreceri cu rezultate cît mai bune, antrenorii, conducerea sportului trebuie să asigure pregătirea permanentă, an de an, lună de lună, a sportivilor. Numai astfel vom putea obține la Olimpiada de la München și mai multe medalii — inclusiv de aur — decît am obținut în Mexic. Noi sîntem convinși că tineretul român poate dobîndi și în domeniul sportului rezultate superioare".**

— TENIS —

Un... set cu SEVER DRON

„CARIERA MEA NU S-A ÎNCHEIAT, ÎNCĂ..."

În preajma plecării într-un lung itinerar european a fost dificil să susțin un... meci cu maestrul sportului Sever Dron. De aceea discuția noastră cu tenismanul dinamovist s-a întins doar pe durata unui... set.

— Oricît ați fi de nerăbdător să vorbiți despre voiajul în care urmează să plecați peste cîteva ore, v-aș întreba, în primul rînd, ce loc ocupă în evoluția dv. de performer anul 1970 ?

— Prefer întotdeauna, surprinzător poate, să discut mai mult despre înfrîngeri — ne-a răspuns Sever Dron. Cînd pierd un meci, sînt în stare să-mi analizez zile întregi jocul, pentru a-mi da seama în ce măsură vina îmi aparține. Comentez jocul adversarului numai în măsura în care el a fost mai bun. Revenind la întrebarea ce mi-ați adresat-o, mă văd, totuși, îndreptățit să vă spun cîte ceva despre victorii. Întrucît 1970 mi-a adus titlul de campion internațional al României, pot afirma că am avut un an bun.

— Sînteți, deci, mulțumit cu locul 5 pe care îl ocupați în clasamentul oficial al Federației române de tenis ?

— N-aș avea motive să fiu nemulțumit. Clasamentul se întocmește ținîndu-se seama, riguros, de evoluția noastră. Presupun, deci, că și un computer m-ar fi clasat tot al cincilea.

— Și acum despre turneu. Unde ați fost invitat ?

— În cîteva țări. Mai întîi plec în Italia. La Modena, timp de patru zile, voi lua parte la un turneu de sală. Apoi, voi pleca la Bremen, în R.F. a Germaniei și de acolo în Suedia, la Göteborg. În jurul datei de 10 februarie voi reveni în țară, sper cu cîteva victorii, dar în mod sigur bine antrenat. Apoi sînt invitat la un turneu la Moscova. În sfîrșit, în prima jumătate a lunii martie, voi participa la clasicele turnee din Franța, de pe Coasta de Azur.

— Ați reintrat, deci, în circuitul internațional ?

— Da. Și vreau să arăt că Dron nu și-a încheiat, încă, cariera.

Ion GAVRILESCU

VICTORII SCONTATE ÎN PRELIMINARII ȘI ÎN PRIMUL TUR

Ziua a doua a întrecerilor dotate cu „Cupa Unirii" a adus în fața fileului adversari de valori diferite. Ieri au intrat în concurs și fetele. Prima întîlnire s-a disputat între două colege de echipă (C.S.U.), Adriana Călina și Liliana Cobzuc. Recent transferată la clubul studențesc, Cobzuc a fost la un pas de a oferi o surpriză. Ea a cîștigat primul set cu 7—6. Dar în cele din urmă, lipsa condiției fizice, ca și plusul de experiență competițională a adversarei și-au spus cuvîntul. Rezultat final : Călina-Cobzuc 6—7, 6—3, 6—2.

După încheierea partidelor din preliminarii, băieții au început turul I al competiției. O comportare meritorie a avut-o tînărul tenisman Dorin Bină de la Cutezătorii, care a reușit cîteva victorii asupra unor adversari valoroși. Iată unele rezultate înregistrate în primul tur : A. Sütö—B. Tănăsescu 6—0, 6—2, I. Galamboș—M. Robu 6—3, 6—1, D. Mocanu—L. Adrian 3—6, 6—0, 6—3, F. Manea—I. Rusu 6—3, 6—1, C. Ionescu—M. Tăbăraș 6—4, 6—5, Gh. Boaghe—D. Petrescu 6—1, 6—0, P. Almăjan—M. Breazu 6—4, 6—3, C. Curcă—N. Cociuban 6—3, 6—2, C. Dima — D. Bină 6—3, 6—1.

Întrecerile se reiau astăzi de la ora 8 cînd, printre altele, sînt programate să intre în concurs campioana României, Agneta Kun, și Mariana Ciogolea-Nunweiller.

I. G.

LOTUL ROMÂN PENTRU ÎNTÎLNIREA AMICALĂ CU UNGARIA (TINERET)

Pentru întîlnirea amicală de tenis România — Ungaria (tineret), care va avea loc între 22—24 ianuarie a.c. la Hunedoara, lotul jucătorilor români este format din Dumitru Hărădău, Traian Marcu, Gabriel Neacșu și Dan Nemeș.

— Atletism —

NORME PENTRU J. O.

Federația română de atletism a stabilit normele de participare pentru campionatele europene de la Helsinki (august) și Jocurile Olimpice de la München. Normele pentru C.E. reprezintă în același timp și cerințele anului 1971 pentru J. O.

Bărbați	1971	1972
100 m	10,2	10,1
200 m	20,8	20,5
400 m	46,0	45,4
800 m	1:47,0	1:46,0
1500 m	3:40,5	3:38,0
5000 m	13:41,0	13:36,0
10 000 m	28:30,0	28:20,0
3000 m obst.	8:33,0	8:30,0
110 mg	13,7	13,6
400 mg	50,3	49,8
4x100 m	39,7	39,0
4x400 m	3:06,0	3:05,0
20 km marș	1.29:30	1.28:30
50 km marș	4.14:00	4.12:00
maraton	2.18:00	2.15:00
decatlon	7 800	7 900
lungime	7,90	8,00
triplu	16,50	16,80
înălțime	2,16	2,18
greutate	19,00	19,80
disc	61,50	63,50
ciocan	68,00	70,00
suliță	83,00	85,00
Femei		
100 m	11,5	11,3
200 m	23,5	23,1
400 m	53,4	52,6
800 m	2:04,0	2:02,5
1500 m	4:12,0	4:15,0
100 mg	13,3	13,0
4x100 m	44,8	44,0
4x400 m	3:36,0	3:34,0
pentatlon	4 900	4 950
lungime	6,40	6,50
înălțime	1,80	1,83
greutate	17,00	17,50
disc	57,00	59,00
suliță	57,00	58,00

— Sportul —

MECIUL ROMÂNIA — BULGARIA

Întîlnirea dintre reprezentativele de tineret ale României și Bulgariei pe care o va găzdui sala Floreasca între 21 și 24 ianuarie va comporta atît probe individuale cît și pe echipe.

Programul stabilit de acord cu oaspeții se prezintă astfel : joi 21 ian. de la ora 8.30 ; floretă băieți și sabie (indiv.) ; vineri 22 ian. de la ora 8.30 : spadă și floretă fete (indiv.) ; sîmbătă 23 ian. de la ora 9 : floretă băieți și sabie (echipe) ; duminică 24 ian. de la ora 9 : floretă fete și spadă (echipe).

Finalele probelor vor avea loc, zilnic, de la ora 17.

„PRIMII PATRU"

VEDETELE DE IERI despre VEDETELE DE AZI

văzuți de Simion ISMAILCIUC

Este, desigur, un caz de excepție pe care Simion Ismailciuc îl solicită rubricii, motivîndu-ne, cu argumente incontestabile, dificultățile de departajare valorică din lumea campionilor de canoe.

„Aș putea să-l numesc pe Serghei Covaliov vedeta de primă mărime, la ora actuală, dar cine îmi spune că nu greșesc ? De aceea vă propun o discuție despre plutonul fruntaș al canoiștilor români, mai ales despre acei „primii patru" pe care, personal îi consider vedete autentice. Mă gîndesc la Serghei Covaliov, Ivan Patzaichin, Petre Maxim și Aurel Simionov..." Dar, cine este vedeta de ieri ?

Vom repeta, poate, cîteva lucruri binecunoscute. SIMION ISMAILCIUC a dominat autoritar, timp de mai mulți ani, probele de canoe ale celor mai mari competiții internaționale. În 1956, pe apele Ballarat-ului australian cucerește titlul olimpic. Un an mai tîrziu, la Gand, obține o medalie de argint la campionatele europene, pentru ca în 1958 să urce pe primul loc al podiumului instalat pe malul Vltavei, cucerind titlul de campion al lumii. Cu fiecare an vitrina trofeelor primește strălucirea altor medalii : 1959 — locul I la campionatele europene de la Duisburg, 1963 — locul I la campionatele mondiale și europene de la Jajce. Ultima performanță — locul II la europenele de la Snagov (1965). Să-i dăm, din nou, cuvîntul...

Am participat la multe competiții, în compania unor adversari redutabili, dar pot să vă spun că cel pe care i-am inclus în „primii patru" se pot alătura celor mai mari vedete ale sportului ca. ochi din toate timpurile. Îmi sînt dragi, îi prețuiesc și — ce vreți, orgoliu de fost canoist și actual antrenor — mă mîndresc nemaipomenit cînd îi văd aliniați la startul marilor întreceri europene sau mondiale.

Performanțele lor nu mai au nevoie de comentarii. Ce poți spune, de exemplu, despre echipajul Covaliov - Patzaichin care, în ultimii trei ani, și-a înscris, în palmares, un titlu olimpic, unul european și unul mondial ? Sau despre Maxim și Simionov, canoiștii care, la campionatele lumii de la Grünau și Bagsvaerd, au trecut linia de sosire atunci cînd primii adversari mai aveau de vîslit zeci și zeci de metri ?

Vedeți, sportul canoei, mai puțin cunoscut în intimitatea lui, este o întrecere grea, uneori dură, cu adversarul, cu cronometrul, cu tine însuți. Totul este, dacă vrei să atingi marea performanță, să i te dăruiești total, să nu-ți privești niciodată palmele umflate de pagae. Cred că cei patru despre care mi-ați cerut să spun cîteva cuvinte au înțeles bine, mai bine ca alții, această lege nescrisă a sportului canoei. Chiar dacă Patzaichin și Covaliov s-au afirmat în probele de viteză, iar Maxim și Simionov s-au dedicat, mai ales, întrecerilor de fond. Tocmai pentru această diferență de... 9 km nu i-am putut despărți pe cei patru !

Ce să le mai spun ? Mă simt dator să le reamintesc că — în ciuda performanțelor realizate — condițiile noastre de pregătire, în primii ani de afirmare a canoei — erau cu mult sub nivelul celor de astăzi. Și asta obligă, în plus. Nu este vorba doar de ambarcațiuni, ci și de condițiile propriu-zise de pregătire, de calendarul internațional, de posibilitatea de a-ți confrunta valoarea cu toți marii campioni ai continentului și ai lumii.

Nu este aici, și acum, locul pentru sfaturi tehnice și poate că ele trebuie să vină din altă parte. Experiența multor ani petrecuți pe pistele de apă, în canoe, la antrenamente sau în timpul probelor m-a învățat, însă, un lucru pe care doresc să-l spun. Nu numai celor patru...

În viața unui sportiv vine, aproape inevitabil, un moment cînd strălucirea medaliilor orbește, cînd socotești că talentul e îndeajuns pentru a te menține în rîndul vedetelor, că tinerețea rezistă la orice șocuri. E bine să știi să te ferești de acest moment, să-l depășești. Eu n-am reușit întotdeauna și am plătit. Chiar cu titluri și medalii pierdute. Trebuie, desigur, să cunoști valoarea a două ore de antrenament, dar e obligatoriu să nu uiți că o noapte pierdută înseamnă un efort de recuperare întins pe durata a 2—3 săptămîni. Poate la alte sporturi nu e chiar așa, dar la canoe este !

Știu că pentru „cei patru" acest moment este încă o necunoscută, dar să nu-mi fie luat în nume de rău că l-am amintit și bine ar fi să rămînă așa o vorbă spusă degeaba... Pentru că așteptăm de la Covaliov, Patzaichin, Maxim și Simionov — în primul rînd — noi victorii de aur ale canoei românești. La mondialele de la Jajce, la Jocurile Olimpice de la München.

★

Simion Ismailciuc ne roagă să precizăm că, după opinia sa, Vicol Calabiciov are toate șansele să intre — și să rămînă — în acest pluton fruntaș al canoiștilor-vedetă.

Dan GÂRLEȘTEANU

FOTBAL

CAMPIONATUL DE JUNIORI, ACEST COPIL ORFAN...

● „Joc de factură tehnică foarte slabă" — acesta e refrenul ● 157 de etape de suspendare! Nu e, oare, prea mult? ● Arbitri amenințați, arbitri pălmuiți!

Orice judecată de valoare lansată pe marginea unui campionat național de juniori — fie că acesta include în aria lui 20 de echipe, fie 192, cum prevede actuala formulă de disputare a campionatului nostru — trebuie să plece, credem, de la raționamentul că întrecerea respectivă merită investiții materiale și spirituale, mai puțin — poate — din punct de vedere al competiției stricto sensu, și mai mult din acela al virtuților ei, de primă „școală" fotbalistică, de „atelier" al marilor jucători ai viitorului.

Or, plecînd de la o asemenea credință, și procedînd la analiza primei părți a campionatului de juniori, constatăm că REALIZĂRILE, lucrurile bune confirmate în perimetrul amintit, SÎNT DESTUL DE PUȚINE, ele deținînd o poziție minoritară în raport cu minusurile, cu defecțiunile și fisurile — de toate ordinele — ce au caracterizat toamna competițională a juniorilor.

Este drept că, prin referință cu ediția 1969—1970, campionatul în curs de desfășurare a scos din anonimat cîteva echipe, cum ar fi **Oțelul Galați, Metalul Tîrgoviște, Automobilul Focșani,** dar numărul acestora este încă firav. Într-adevăr, în timp ce Universitatea Craiova (antrenor N. Opriș) sau Petrolul Ploiești (antrenor Gh. Dumitrescu) prezintă formații dotate cu o bună știință a fotbalului, echipe solide, echilibrate, cu jucători aliniați ideilor moderne (juniorii ploieșteni au realizat, în tur, maximum de puncte, alăturîndu-și un golaveraj nebănuit, 41—1), EXISTĂ NENUMĂRATE ALTE FORMAȚII PE CARE COMPETIȚIA LE-A DEPĂȘIT CA CERINȚE, ELE NEPUTÎND SĂ FACĂ FAȚĂ ONORABIL REGULARITĂȚII ȘI DURITĂȚII IMPLICATE DE UN CAMPIONAT. Exemple în sprijin: Unirea Dej (2—16 cu C.F.R. Cluj, 0—14 cu „U" Cluj), Someșul Beclean (0—24 cu „U" Cluj, 0—20 cu Dermata Cluj), Caraimanul Bușteni (0—20 cu Rapid), echipe care nu fac decît simple acte de prezență...

Răsfoind foile de arbitraj, întîlnim foarte des asemenea întristătoare observații ale „cavalerilor fluierului": **„Joc de factură tehnică foarte slabă. Jucătorii nu cunosc regulamentul"** (E. Călbăjos, la meciul Dermata Cluj — Someșul Beclean); **„Nici o evidențiere. Joc slab"** — notificare la partida „U" Cluj — Dermata, considerată drept... derbyul seriei a XIV-a! La sfîrșitul meciului Flacăra roșie București — Marina Mangalia (9—0), arbitrul Vasile Buzea scria, negru pe alb: **„oaspeții n-au făcut decît să se prezinte pe teren, așteptînd doar sfîrșitul jocului, DESCONSIDERÎNDU-L, FĂCÎND INFRACȚIUNI VOITE"** (sublinierea noastră).

Paradoxul ni se pare evident: la ora la care reprezentativa de juniori, ALCĂTUITĂ FĂRĂ VREUN JUCĂTOR DIN... CAMPIONATUL DE JUNIORI, are o garnitură redutabilă — vezi cîștigarea „Cupei prieteniei" și recenta dublă victorie în fața deținătoarei Trofeului U.E.F.A. — campionatul de juniori se desfășoară la un NIVEL NEMULȚUMITOR, traversat de nereguli, orientat spre poteca, fără ieșire, a celor „două puncte cu orice preț".

Să ne explicăm.

Puterea unui exemplu care... nu există!

În prezent, activează în campionatul de juniori aproape 4 000 de jucători, ceea ce — ca să cităm un recent articol al antrenorului federal Constantin Ardeleanu — „nu ni se pare puțin", socotind că fiecare echipă a utilizat în medie 19—20 de jucători, demonstrînd capacități umane și materiale.

Trist este, însă, faptul că mulți dintre acești fotbaliști în formare, adolescenți aflați încă la vîrsta candorii și a purităților unice, s-au dovedit certați cu ordinea sportivă, cu buna cuviință chiar comițînd nenumărate abateri de la legile fair-play-ului, fiind admonestați, eliminați din jocuri și suspendați, unii dintre ei pe mai multe luni!

Știm, nervii nu sînt de oțel nici măcar la această vîrstă, dar ce explicații pot afla EDUCATORII tinerilor jucători pentru cele 157 de etape de suspendare, dictate de comisia de competiții și disciplină, pentru cei 57 de juniori care au rămas în tribune, pentru a executa diferite pedepse disciplinare?

Să dăm din nou glas foilor de arbitraj: în seria a II-a NU A EXISTAT ETAPĂ FĂRĂ UN JUCĂTOR ELIMINAT (!!), iar mai multe meciuri — cităm I.T.A. Pașcani — Minerul Comănești și Letea Bacău — Știința Bacău — au cunoscut duble eliminări. La partida I.T.A. Pașcani — Ceahlăul P. Neamț, arbitrajul — nota bene, neutru, din Iași! — a dictat nu mai puțin de șase avertismente și două eliminări, terminate cu 6 etape de suspendare! Unirea Alba Iulia și Rulmentul Bîrlad se „recomandă" cu jucători suspendați pe 11 etape, Minobrad Vatra Dornei — cu 10 etape, I.T.A. Pașcani — cu numai 9...

Ce susțin toate aceste cifre reci, aflate dincolo de orice putință de tăgadă? REALITATEA CĂ MUNCA EDUCATIVĂ DESFĂȘURATĂ LA NIVELUL CAMPIONATULUI NAȚIONAL DE JUNIORI SE AFLĂ ÎNCĂ FOARTE DEPARTE DE CERINȚE, CARE SÎNT CU ATÎT MAI MARI CU CÎT ESTE VORBA DE ELEMENTE TINERE, UȘOR RECEPTIVE, DISPONIBILE LA PERFECȚIONĂRI.

Ajunși în acest punct al analizei, să zăbovim o clipă mai mult asupra celor ce se ocupă — sau ar trebui să se ocupe! — de educația tinerilor jucători. Apelăm la noi citate:

● *„După salutul final, Vasile Dăescu, delegatul echipei MEVA Tr. Severin, a așteptat pe culoar pe jucătorii de la Minerul Lupeni, lovind pe doi dintre ei cu pumnul" (arbitru A. Boceanu);*

● *„Atît jucătorul Găţej, pe care l-am eliminat în minutul 78 pentru lovirea adversarului cu piciorul și pumnul, cît și delegatul și antrenorul echipei Carpați, mi-au adus injurii grosolane pînă la sfîrșitul partidei" (arbitrul Gh. Vîlcu, raport suplimentar la meciul Carpați Sinaia — Petrolul Ploiești, 0—1).*

Dar relatările ie mai sus par vecine cu inocența pe lîngă ceea ce s-a întîmplat în ziua de 9.XI.1970 la Zlatna, la meciul Minaur — Metalul Aiud, cînd antrenorul gazdelor, V. Florea, a intrat la pauză în cabină, amenințîndu-l pe arbitrul Ioan Barbu (n.n. din... Aiud! Stranie delegare!), nici mai mult nici mai puțin, cu... moartea! Arbitrul s-a speriat și... a plecat acasă, lăsînd conducerea reprizei secunde pe seama unuia dintre tușieri!?...

Ne este foarte greu să comentăm asemenea fapte, și altele — ca aceea a antrenorului I. Varga, de la U. M. Timișoara, care l-a lovit violent, cu pumnul, pe antrenorul arădean Mercea, zdrobindu-i urechea!!, sau ca aceea a lui I. Melnic, antrenorul lui Letea Bacău, care își înjură... elevii pe parcursul celor 80 de minute —, dar ESTE FOARTE APROAPE DE NOI CONVINGEREA CĂ ÎN ASEMENEA OAMENI, CERTAȚI CU ETICA, NU TREBUIE SĂ INVESTIM NICI UN DRAM DE ÎNCREDERE, NU TREBUIE — SUB NICI UN MOTIV, SUB SCUTUL NICI UNEI SCUZE! — SĂ LE ÎNCREDINȚĂM PE CEI MAI TINERI DINTRE FOTBALIȘTII ȚĂRII.

Cum altfel, decît printr-o nefastă dirijare, prin încetățenirea unei optici mutilate în chiar conducerea echipei, putem înțelege abaterile de la disciplină ale unor adolescenți, mulți dintre ei elevi conștiincioși sau jucători de reală perspectivă?

Ne-a căzut sub ochi, nu de mult, cererea adresată federației de Marin Manea, de la Petrolul Moinești, care solicita să i se ridice suspendarea, pe 3 etape, întrucît la meciul cu Minerul Comănești n-a jucat el, ci... Viorel Caidas — „care a depășit 18 ani, fiind rezervă la seniori" — utilizînd carnetul cu numele lui Manea. Un asemenea jucător, ÎNȘELAT în mod deliberat de propriul antrenor, nu-l va mai crede a doua oară pe acesta, deformîndu-și principiile, estropiindu-și caracterul. Nu-l va mai crede, nici ca jucător, nici ca om...

În campionatul național de juniori, puterea exemplului — venit de la antrenor — nu stă, din păcate, de prea multe ori, în picioare.

Val de contestații, val de neprezentări...

Evident, problemele legate de turul campionatului de juniori sînt multiple, iar explicațiile lor, invitînd la profunzime, necesită strategii de argumente dintre cele mai subtile, implicînd timp și spațiu.

Nu ne propunem să insistăm în aceste rînduri asupra problemei terenurilor — multe dintre ele de-a dreptul impracticabile: **„Arieșul Turda joacă la Fabrica de cărămidă, pe un teren denivelat, plin de gropi" (arbitrul Iosif Rusu)** — sau a celeia a asistenței medicale, reclamată în multe dintre foile de arbitraj, necesară mai ales în seria a VII-a, unde lanțul accidentelor s-a înnodat etapă de etapă. Ne vom opri, însă, asupra contestațiilor, prezente în toate seriile, demonstrînd, pe de o parte, intenția de fraudă a unor echipe, cît, mai ales, tendința unora dintre conducători sau antrenori de a căuta nod în papură, majoritatea contestațiilor — unele dublate de... documentații întregi și chiar de fotografii (iată, alăturat, o imagine de acest gen) — fiind respinse de forurile de judecată.

De altfel, nu putem despărți „epopeea" contestațiilor de cea a neprezentărilor, aceasta din urmă fiind un izvor nesecat pentru note și memorii adresate federației, în numele unor argumente dintre cele mai volatile.

Deci: Dunărea Calafat nu ajunge la Tg. Jiu, Electroputere Craiova întîrzie la Motru, ambele din cauza unor defecțiuni de mașină. Urmează adrese, adeverințe, memorii și judecata — dreaptă — a celor în măsură să decidă: meci pierdut! Ba mai mult: Electroputere pierde cu 0—3 meciul cu Știința Petroșani chiar la... Craiova, întrucît modifică, inițial motu, ora de începere a partidei, întîrziind-o, în speranța că oaspeții — care își cumpăraseră bilete de tren — vor forfaita!

Dacă în privința intențiilor de fraudă „recordul" îl deține, la egalitate, Unirea Drăgășani — care a încercat să trimită în teren, în meciul cu Progresul București, nu mai puțin de 5 jucători nejuniori — și Gloria Bistrița, care a utilizat, contra lui C.F.R. Cluj, un jucător, Cornel Iacob, ce nu-și mai amintea... anul, locul și data nașterii!, atunci în privința contestațiilor legate de neprezentări cazul partidei U.T.A. — Minerul Ghelar este unic. Ambele echipe au pierdut cu 0—3 (neprezentare), pretextînd întîrzierea de 20 de minute prin așteptarea la o barieră aflată la... 50 de metri de terenul „Indagrara"?!

Fără comentarii.

Arbitru cu clasificare de... magaziner!

Nu de mult, socotind că astfel ar putea contribui la impulsionarea arbitrajului și la reducerea cheltuielilor, F.R.F. a dispus ca meciurile din campionatul național al juniorilor să fie încredințate arbitrilor locali, a căror delegare a rămas la strictă latitudine a comisiilor județene. O măsură salutată la vremea ei cu speranțe, reprimată asțăți de TOȚI antrenorii echipelor de juniori, veșnic motiv de neînțelegeri și „sămînță de scandal", ca și în cazul — citat — al meciului de la Zlatna.

Clasamentul confirmă faptul că există echipe — și exemplul cel mai convingător este Progresul Corabia — care nu izbutesc să acumuleze o brumă de puncte decît din partidele desfășurate pe teren propriu, unde — în fața concetățenilor — arbitrul localnic deformează complet fața jocului. Reclamațiile de acest gen sînt prea numeroase pentru a mai cita vreuna. Ne vom mulțumi să găzduim aici părerea unui antrenor cu vechi state de serviciu în creșterea și afirmarea juniorilor, Ion Kluge:

— Este imposibil să-i învățăm pe copii fotbal și să-i deprindem cu ideea de cinste și corectitudine, atîta timp cît la Corabia, la Slatina, la Tr. Măgurele sau la Drăgășani, ca să dau primele exemple ce-mi vin în minte, arbitrajele sînt atît de părtinitoare încît te revoltă. Ba mai mult, jucătorii echipei gazdă vorbesc cu arbitrul la maniera: „nea Fane, dă-ne un unsprezece metri, că altfel nu-i batem p-ăștia!"

Ce să vă spun mai mult decît că la Turnu Măgurele, în meciul cu Chimia, unul dintre arbitrii de linie nu era decît... magazinerul echipei, îmbrăcat în salopetă!"

★

Acesta ar fi, redat în cîteva trăsături de condei, chipul campionatului național de juniori, ce se va relua la primăvară.

Puține lucruri bune, multe, nepermis de multe defecțiuni, și asta — sîntem fermi într-o asemenea afirmație — în ciuda faptului că organismul de resort al federației lucrează mai energic ca în alți ani, deși se orientează, poate, prea mult spre treburile echipei reprezentative.

Dereglările țin îndeobște de activitatea organelor locale, fiind funcții ale unei MENTALITĂȚI greșite, în virtutea căreia rostul echipei de juniori nu este să crească și să călească talente, ci să acumuleze puncte, oricum, prin orice mijloace.

La nivel local, interesul manifestat față de echipele de juniori este cel mai adesea derizoriu, și semnificativă ni se pare în acest sens observația arbitrului Gh. Tacciu, după meciul Farul — Delta Tulcea: **„Echipa Farul nu a fost însoțită de nici un delegat, foaia de arbitraj fiind completată de căpitanul echipei... Jocul ar fi meritat organizat pe un teren acoperit cu iarbă, capitol la care organizatorii nu pot primi decît o notă proastă... Și cînd te gîndești că Farul așteaptă de la aceste tinere vlăstare titularizarea în prima garnitură!".**

Nu știm dacă schimbarea sistemului de delegare a arbitrilor și — mai ales — REDUCEREA NUMĂRULUI DE ECHIPE (rămînerea acelora care nu fac doar act de prezență!) ȘI REPARTIZAREA LOR DUPĂ CRITERII GEOGRAFICE MAI FERME ar redresa, la comandă, situația precară existentă.

În orice caz, campionatul de juniori reprezintă — între actualele coordonate — o competiție cu multe, prea multe neajunsuri.

Se impun, gîndim, schimbări dintre cele mai profunde...

Ovidiu IOANIȚOAIA

OCTAV LUCHIDE, consilier F. R. F.

— Ce părere aveți despre actuala formulă de disputare a campionatului național de juniori?

— Nu mi se pare cea mai fericită. Procedîndu-se la o competiție de asemenea amploare, s-a crezut că întrecerea poate crea echipele. Realitatea a demonstrat contrariul: decalajul dintre formații este foarte mare și consider că reducerea numărului de echipe ar fi o măsură judicioasă.

— La ce vă gîndiți? La ce cifră?

— Un campionat republican al juniorilor cu 48 de echipe — socotind aici reprezentantele formațiilor din diviziile A și B — ar fi, cred, o soluție. M-am oprit la 48, apreciind că echipele de nivel inferior au prea puține mijloace materiale, nereușind să suporte rigorile unei competiții de regularitate. În orice caz, nu trebuie revenit la sistemul competițional local, care ar scădea nivelul întrecerii, încă din start.

— Reducerea numărului de echipe ar ridica, după opinia dv., problema dificultății deplasărilor?

— Nu consider aceasta o problemă fundamentală.

NICOLAE GORGORIN, fost antrenor al reprezentativei de juniori

„Meciurile din campionatul național de juniori au un nivel acceptabil numai atunci cînd una dintre „combatante" este o echipă bucureșteană, o echipă provincială cu renume sau reprezentanta unei școli sportive. Privesc clasamentul campionatului republican și constat că multe echipe nu reușesc să țină pasul, fiind departe de a realiza jumătate din punctele obținute de primele clasate. Într-un campionat național al juniorilor — întrecerea fotbaliștilor de mîine — principiul care trebuie să primeze este, după opinia mea, cel al CALITĂȚII. Acum, campionatul se desfășoară în ideea cantității..."

ION HRISAFI, arbitru divizionar

— Ați arbitrat în sezonul încheiat vreun meci în campionatul de juniori?

— Mai multe. De altfel, am urmărit, ca spectator, numeroase meciuri ale juniorilor, întrucît fiul meu cel mai mare joacă la Școala sportivă nr. 2.

— Ce ne puteți spune despre nivelul tehnic al partidelor vizionate?

— Spre surprinderea mea, în campionatul de juniori se practică un fotbal tehnic, superior chiar celuia din divizia C. Din păcate, însă, am impresia că între echipele bucureștene, sau cele din provincie cu tradiții ferme — mă gîndesc la Farul, Petrolul, Universitatea Cluj — și echipele mai noi, funcționînd pe lîngă formații de divizia C sau de județ, există un decalaj valoric nepermis de mare.

— Un exemplu concret?

— Am arbitrat la București o echipă din provincie, pe Cimentul Medgidia, care a pierdut cu 0—7. Juniorii din Medgidia n-au făcut altceva în acest meci decît să aștepte trecerea timpului, pentru a scăpa cu fața cît mai... curată!

Luptă acerbă pentru balon, faze spectaculoase, tribune arhipline... Dar numai atunci cînd joacă juniorii echipei naționale, surprinși în imagine în meciul cu Polonia. În campionatul intern, însă, spectatori sînt numai... antrenorii și jucătorii de rezervă ai celor două formații!?

Foto Theo MACARSCHI

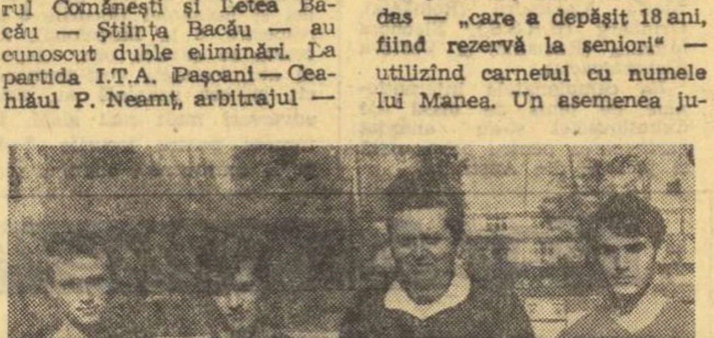

Credeți cumva că această fotografie imortalizează trei tineri jucători de mare talent? Nicidecum! Juniorii, care încadrează un arbitru... zîmbitor, fac obiectul unei contestații, iar imaginea parvine de la „dosar". Știți, acolo unde se află dovezile, mărturiile, probele...

CE E NOU LA PETROLUL?

După cum se știe, datorită turneului efectuat în Grecia, în preajma Anului Nou, fotbaliștii de la Petrolul au intrat în vacanță mai tîrziu (abia la 8 ianuarie) decît celelalte colege de întrecere. În această perioadă, unii jucători au pregătit examenele pe care le aveau de dat la liceele unde sînt elevi, la cursul seral sau fără frecvență. Internaționalul Mihai Mocanu și-a pregătit în ultimele săptămîni și sesiunea de examene pe care urmează să o susțină la I.E.F.S.

Dar, zilele trec, vacanța ploieștenilor e ca și sfîrșită. Joi, vineri și sîmbătă, petroliștii se vor prezenta pentru efectuarea unui riguros control medical. Apoi, duminică dimineață, ei vor lua parte la ședința de analiză pe marginea comportării echipei în prima parte a campionatului.

Luni, Petrolul pleacă la Predeal, unde își reia pregătirile. În stațiunea montană, formația ploieșteană va rămîne două săptămîni.

Cu prilejul unei discuții pe care am avut-o cu N. Pantilie, președintele clubului, am aflat că echipa de tineret și rezervele primei formații, adică jucătorii care n-au făcut deplasarea în Turcia și-au reluat antrenamentele, sub conducerea lui A. Marosi, la 11 ianuarie. „Cadeții" doresc ca și în retur să aibă o comportare la fel de bună, ca și în toamnă (se știe că Petrolul este fruntașă în clasamentul echipelor de tineret-rezerve).

PE AGENDA ACTUALITĂȚII

LA TELEFON, ROBERT COSMOC

(Urmare din pag. 1)

demonstrat că, în cazul nostru, schimbarea bruscă de mediu și altitudine, mare — munte — mare, nu prea a dat rezultate în procesul de pregătire.

— În această situație, unde ați stabilit „cartierul general" al echipei constănțene?

De luni, întregul lot se află la Complexul Soveja, de lîngă Mamaia, unde vreme de două săptămîni vom face — în principal — pregătire fizică. Lunea, miercurea și vinerea facem cîte un antrenament, iar marțea, joia și sîmbăta facem două.

— Ce fac băieții? Ce fac Badea, Tufan, Kallo, Tănase, Caraman?

— Toți sînt sănătoși, refăcuți după accidente și efort. Datele medicale de la controlul efectuat înaintea reluării pregătirilor au ieșit foarte bune. Acum, întregul lot suportă bine antrenamentele tari. La începutul lunii februarie, intenționăm să organizăm un turneu de „minifotbal" în sală. Apoi, vom susține partide prin mai multe localități din țară. **(Al. C.)**

O ECHIPĂ ROMÂNEASCĂ ÎN ALBANIA

Este în curs de perfectare un turneu al unei echipe românești (nedesemnată încă) în Albania, în perioada 6—20 februarie.

ANTRENORII FEDERALI ÎN MIJLOCUL ECHIPELOR

CORNEL DRĂGUȘIN ÎN VIZITĂ LA JIUL

● 27 jucători în lotul lărgit ● Portarul Stan a dispărut fără nici o urmă ● Antrenamente pe două grupe

Urmărind săptămîna trecută, la Petroșani, un ciclu complet de antrenamente, antrenorul federal *Cornel Drăgușin* ne-a putut servi drept „sparring-partener" pentru următorul blitz-dialog

— Cu ce lot a început Jiul perioada pregătitoare?

— *Numeric stă bine. 27 de jucători, incluzîndu-i, firește, și pe cei de la tineret-rezerve.*

— Ne interesează, deocamdată, cei de la „A".

— *Notați-i, în ordinea posturilor: Hlopețchi — portar, Georgescu, Georgevici, Stocker, Caramalis — fundași, Popa, Sandu, Dodu — mijlocași, Peronescu, Ion Constantin, Libardi, Naidin, Cotormani — înaintași.*

— L-ați sărit pe Stan!

— *S-a sărit... singur. A plecat fără urme.*

— ?!?

— *Da, a plecat, pretextînd o operație la un deget și... dus a fost.*

— Mai lipsesc, totuși, din vechiul lot cîțiva jucători.

— *Lui Țurcan i s-a dat dezlegare, la cerere; s-a renunțat la Dobrescu, Achim, Florea, Nemeș, Pop etc.*

— Ce pune în loc Ion Bălănescu?

— *Va încerca cu Tonca (revenit de la Minerul Lupeni), Macavei (de la Vagonul Arad, fratele aripei pe care o cunoaștem), Urmeș (de la Progresul Brăila), Gruber (de la Dunărea Giurgiu), Viciu (fost la Metalul București) ș. a.*

— Prin ce s-a caracterizat ciclul pe care l-ați urmărit?

— *Printr-o muncă serioasă, intensă, metodică. E un suflu nou, se pare, la Jiul. Antrenamentele s-au desfășurat pe două grupe, alcătuite după anumite considerente. Una a lucrat dimineața, cealaltă — după amiază.*

— Aveți și ceva date cu care să susțineți calificativele de mai sus?

— *Să reținem, momentan, cronometrările pe tururi de pistă; între 1,10 — 1,35 pe 400 m, ceea ce ne dă dreptul să anticipăm rezultate bune la testul Cooper, prevăzut pentru sfîrșitul lunii.*

— Cei mai destoinici?

— *Georgescu, Peronescu, Stocker, Caramalis, Dodu, Sandu...*

— Mai puțin activi!

— *Georgevici, Cotormani, Ion Constantin.*

— Ce prevede programul pentru zilele următoare?

— *De la începutul acestei săptămîni și pînă la sfîrșitul lunii — două antrenamente pe zi, tot la Petroșani; de la 1 la 14 februarie — jocuri cu caracter de verificare și omogenizare; de la 15 februarie la 7 martie — continuarea pregătirilor și un turneu de cîteva jocuri în R.D. Germană.*

G. N.

EXCURSIE LA MECIUL CEHOSLOVACIA — ROMÂNIA

Pentru posesorii auto care doresc să vizioneze meciul de fotbal Cehoslovacia—România, ce va avea loc în luna mai la Praga, în cadrul Campionatului european, filiala București A.C.R. organizează o excursie de 5 zile. Plecarea — în ziua de 14 mai din Oradea și înapoierea în 19 mai. Se vor vizita cu această ocazie orașele Bratislava, Praga, Brno și Budapesta.

Înscrierile se fac la filiala A.C.R., str. Lipscani nr. 6, începînd de azi.

LOTO — PRONOSPORT

CÎȘTIGĂTORII EXCURSIILOR ATRIBUITE LA CONCURSUL SPECIAL PRONOEXPRES AL NOULUI AN, DIN 6 IANUARIE 1971

Excursii în Cehoslovacia (continuare): 11. Horga Ioan — satul Tisa Nouă com. Fîntînele jud. Arad; 12. Șerban Ioan — com. Chișineu Criș — jud. Arad; 13. Teodorescu Alexandru — Bacău; 14. Tamaș Albert — Oradea; 15. Nistor Ion — sat Păltineni, com. Nehoi jud. Buzău; 16. Rîpeanu Lazăr — com. Buda, jud. Buzău; 17. Radu Cezar — Reșița; 18. Szantai Iozef — Cluj; 19. Suciu Valeria — Turda; 20. Costescu Eugenia — Constanța; 21. Leschian Vasile — Baia Mare; 22. Grigorescu Gheorghe — Baia Mare; 23 Turoș Eugen — Tg. Mureș; 24. Iordăchescu Dumitru — Roman; 25. Hartman Ioan — Satu Mare; 26. Gavrilă Petre — Sibiu; 27. Ceucă Vasile — Timișoara; 28. Panait Ion — Tulcea; 29. Sultan Aurelian — București; 30. Romar Nicolae — București; 31. Tudorașcu Cristache — Constanța; 32. Modiga Nicolae — Galați; 33. Staverescu Corneliu — Iași; 34. Boier Dănilă — Tg. Mureș; 35. Șerban Victor — Ploiești; 36. Keller Ida — Timișoara; 37. Mureșan Gheorghe — Rm. Vîlcea; 38. Totolici C. Maria-Elena — Focșani; 39. Bad Silvia — București; 40. Gebaila Andrei — București; 41. Luscalov Ioan — Chitila jud. Ilfov.

● Tragerea concursului Pronoexpres de astăzi va fi televizată direct din studioul de televiziune, cu începere de la ora 19,10. Ea va fi radiodifuzată în jurul orei 19,15.

PREMIILE CONCURSULUI PRONOSPORT Nr. 3. DIN 17 IANUARIE 1971

CATEGORIA I: (12 rezultate) 3 variante 10% a 24.327 lei fiecare;

CATEGORIA a II-a: (11 rezultate) 39,75 variante a 3.203 lei fiecare;

CATEGORIA a III-a (10 rezultate) 516,05 variante a 255 lei fiecare.

LA CERVINIA

Antrenamentele boberilor au devenit adevărate concursuri

CERVINIA, *19 (prin telefon).*—Intreaga vale D'Aosta, dar în mod deosebit staţiunea Cervinia, situată la 2050 m altitudine, cunoaşte febra marilor concursuri. Este prima dată cînd presa italiană şi organizatorii întrebuinţează termeni care nu au fost atribuiţi niciodată bobului: *„Campionatele mondiale de bob 1971 formula 1"*. Aceasta datorită valorii concurenţilor şi pistei foarte rapide, dar şi tehnice în acelaşi timp. Sînt prezente la antrenament 30 de echipaje din 12 ţări, urmînd ca la ultimul antrenament — de joi — ţările care au trei echipaje să opteze pentru cele două care le vor reprezenta în campionat. Aceasta face ca antrenamentele să fie adevărate concursuri de selecţie pentru majoritatea participanţilor Poate şi din aceste motive unele echipaje s-au răsturnat luni şi marţi. Astfel, Zimmerer s-a răsturnat ieri în curba Bianca, penultima şi care pare pare a fi cea care va da de furcă multor piloţi; Vicky s-a răsturnat în acelaşi loc astăzi, rupînd patinele bobului. Tot astăzi s-a răsturnat echipajul condus de Floth — în ultima curbă — rupînd pur şi simplu bobul în două. Toţi trei au putut însă relua antrenamentele şi au obţinut chiar timpi foarte buni în manşele următoare. Doar pilotul englez Meinclar s-a accidentat şi nu va mai putea lua probabil startul. Handicapat de numărul mic al manşelor de antrenament, echipajul nostru nr. 1, pilotat de Panţuru, depune eforturi deosebite pentru a se menţine în plutonul fruntaş. Atît în manşele de ieri cît şi în cele de azi el ocupă locul 5. Echipajul Panaitescu-Pascu a obţinut azi timpi care îl situează la mijlocul clasamentului. Cele mai bune performanţe le-a realizat ieri echipajul italian Compagnoni-Bonichon care în ultima manşă a realizat 1:11,51. Cel mai bun rezultat al lui Panţuru, realizat cu Zangor în prima manşă de astăzi, este 1:12,50.

Hariton PAŞOVSCHI
antrenor al lotului naţional

Schiorul Gustavo Thoeni a preluat conducerea în „Cupa Mondială"

In urma rezultatelor înregistrate în proba masculină de slalom uriaş din cadrul concursului internaţional de schi de la Adelboden (Elveţia), în „Cupa Mondială" pe primul loc a trecut sportivul italian Gustavo Thoeni cu 90 p, urmat de francezii Henri Duvillard 89 p, Patrick Russel 85 p şi Jean Noel Augert 77 p. In clasamentul pe naţiuni conduce în continuare Franţa cu 728 p.

Performanţe de valoare pe pistele de gheaţă

In ultima zi a concursului internaţional de patinaj viteză desfăşurat pe pista de la Davos, campioana olandeză Stien Kaiser a stabilit un nou record mondial în proba de 3 000 m cu timpul de 4:46,5. Vechiul record era de 4:50,3 şi aparţinea compatrioatei sale A. Schut.

★

Pe pista de la Madonna di Campiglio s-a desfăşurat un concurs internaţional de patinaj viteză la startul căruia au fost prezenţi campioni de renume din mai multe ţări ale lumii. In proba de 500 m victoria a revenit suedezului Hasse Boeries cu performanţa de 39,46, urmat de compatriotul său Ove Koenig cu 39,52. Olandezul Jappie Vandijk a terminat învingător în două curse: 1 500 m în 2:07,5 şi 10 000 m în 15:59,6. Proba de 1 000 m a fost cîştigată de suedezul Johan Granat cronometrat în 1:21,0.

„PENTRU VIITORUL BOBULUI VOM CONTINUA SĂ NE BATEM CU INVERŞUNARE..."

...ne declară dl. AMILCARE ROTTA, preşedintele Federaţiei internaţionale de bob

Azi în localitatea St. Vincent din Italia, se deschide Congresul Federaţiei internaţionale de bobsleigh şi toboganing. El stîrneşte un deosebit interes în cercurile iubitorilor de bob din întreaga lume, deoarece măsurile care vor fi adoptate vor avea o importanţă capitală pentru viitorul acestui temerar sport. Se ştie că în ultimii ani, F.I.B.T. s-a găsit în faţa unei problematici complexe: revizuirea statutului, regulamentelor, asigurarea participării bobului la viitoarele Jocuri Olimpice etc. Ziarul „SPORTUL" a informat pe larg cititorii săi anul trecut, despre frămîntările din lumea bobului în ancheta internaţională intitulată „Viitorul bobului în lume". In dorinţa de a cunoaşte preocupările actuale ale acestui for, ne-am adresat domnului *Amilcare Rotta*, preşedintele F.I.B.T., care ne-a răspuns cu amabilitate la întrebările noastre.

— Cunoscînd eforturile depuse de F.I.B.T. în răstimpul din urmă, vizînd problematica bobului, am dori să cunoaştem sub ce auspicii se vor desfăşura lucrările apropiatului Congres?

— *Era firesc să nu precupeţim nimic pentru a găsi căile rezolvării problemelor care frămîntă sportul nostru. In acest scop, Comitetul director al F.I.B.T. a fost ajutat nu numai de Comisia sa tehnică sau federaţiile naţionale, ci şi de numeroşii pasionaţi ai bobului de pretutindeni. Este suficient, cred, să amintesc de rezultatele fructuoase ale lucrărilor Comisiei tehnice desfăşurate în vara trecută la Londra. Avem, deci, toate motivele să fim optimişti. Alături de unele probleme organizatorice şi tehnice, pe ordinea de zi vor figura, în primul rînd, dezbaterile în jurul asigurării participării bobului la viitoarele Jocuri Olimpice. Propunerea ca bobul de două persoane şi sania să evolueze pe aceeaşi pîrtie, este numai un exemplu al unei soluţii constructive. Ea se adaugă multor altora care sperăm să întrunească sufragiile delegaţiilor. Va rămîne, însă, şi pe mai departe în atenţia noastră, grija faţă de reducerea cheltuielilor de construcţie şi întreţinere a pistelor, costul boburilor, sporirea gradului de securitate a pîrtiilor, mărirea numărului ţărilor afiliate.*

In comparaţie cu anii anteriori, bobul a făcut paşi importanţi înainte dar, noi vom continua să ne batem cu inverşunare pentru viitorul său.

— Cum apreciaţi raportul de forţe în bob pe plan mondial, acum la jumătatea drumului spre Sapporo?

— *Nu am nici o dificultate în a vă declara că, la ora actuală, naţiunea cea mai puternică în bob este R.F.G., ai cărei boberi, în cursul ultimului sezon, au arătat a fi atins un grad de pregătire cu totul excepţional, şi evident, aceasta se datoreşte faptului că au o pîrtie de 1 200 m lungime din gheaţă artificială, ceea ce le permite să se antreneze în linişte timp de patru luni pe an începînd din noiembrie. Cine ar putea ignora însă forţa italienilor învingători la Lake-Placid şi St. Moritz, mai ales că vor fi gazdele actualelor campionate mondiale la Cervinia? Elveţienii se anunţă, de asemenea, redutabili, în timp ce compatrioţii dv îşi vor recăpăta — cu siguranţă — cadenţa. Nu-mi rămîne decît să profit de această ocazie pentru a le transmite urări de succes în anul care vine.*).*

Am mulţumit d-lui Amilcare, Rotta pentru amabilitatea cu care răspunde de fiecare dată solicitărilor noastre, urîndu-i multă sănătate.

Interviu realizat de
Ion MATEI

*) De reţinut că aprecierile dl Rotta au fost rostite înaintea campionatelor europene de bob de la Innsbruck, unde reprezentanţii noştri au avut o excelentă realizare.

SPORTIVI DIN 18 ŢĂRI LA INTERNAŢIONALELE DE TENIS DE MASĂ ALE CEHOSLOVACIEI

PRAGA 19 (Agerpres). — După cum s-a mai anunţat, campionatele internaţionale de tenis de masă ale Cehoslovaciei vor avea loc între 30 ianuarie şi 2 februarie în oraşul Ostrava. In programul competiţional figurează întîlniri individuale la cele 5 probe şi pe echipe.

In primul tur, în competiţia masculină, echipa României va întîlni formaţia Cehoslovaciei. La turneu participă 18 echipe, printre care U.R.S.S., Anglia, Iugoslavia, Suedia şi altele. Competiţia feminină se anunţă, de asemenea, interesantă. Organizatorii au stabilit ca echipele României, U.R.S.S. şi Cehoslovaciei să joace direct în turul doi.

Pe tabloul favoriţilor, în proba de simplu masculin, figurează, printre alţii, Alser (Suedia), Klampar (Ungaria), Surbek (Iugoslavia), Gomoşkov (U.R.S.S.), Stanek (Cehoslovacia), Jonyer (Ungaria) şi Korpa (Iugoslavia). Ca favorite în proba feminină figurează Rudnova (U.R.S.S.), Hovestadt (R.D. Germană), Shirley (Anglia), Maria Alexandru (România), Grinberg (U.R.S.S.), Eleonora Mihalca (România) şi Vostova (Cehoslovacia).

La campionatele internaţionale de tenis de masă ale Cehoslovaciei şi-au anunţat participarea pentru prima oară şi jucători din Australia.

Vedeta săptămînii

ARD SCHENK

Născut la 16. septembrie 1944. Student la Universitatea din Haga. Înălţime — 1,90 m; greutate — 87 kg. Medalie de argint la J.O. de iarnă de la Grenoble 1968, în proba de 1500 m (2:05,0). Campion mondial şi european la poliatlon, în 1970. A deţinut recorduri mondiale la 1000 m — 1:20,6 (1967), 1500 m — 2:06,2 (1966), şi 2:05,3 (1966), 3000 m — 4:26,2 (1966) şi 4:18,4 (1967).

Interesantă figură a sportului este acest Ard Schenk... După ce, cu cinci-sase ani în urmă, primul „olandez zburător" al gheţii pornise să cucerească în trombă recordurile şi titlurile mondiale, el ceda brusc întîietatea unui alt compatriot, micuţul Kees Verkerk. Între cei doi este o diferenţă de nivel de aproape 20 centimetri. Schenk un uriaş, Verkerk un pitic... Şi, totuşi, fuleul acestuia din urmă avea să se dovedească atunci mai eficace, fiindcă micuţul Kees a monopolizat pentru un timp toţi laurii. Pînă mai ieri, numele său figura în şase din cele opt rubrici ale recordurilor mondiale şi europene.

De anul trecut, însă, steaua lui Verkerk a început să pălească şi — fapt neaşteptat — cea a lui Schenk sclipeşte din nou. Cu un come-back de-a dreptul fără precedent, al doilea reprezentant al Olandei reintră în drepturi, în elita vitezi-ştilor gheţii. In precedentele ediţii ale celor două competiţii majore de patinaj viteză, Ard Schenk redevine campion al lumii şi al continentului. Respinge cu succes şi asaltul tînărului as al patinajului suedez, Dag Fornaes, retrogradat pe plan secund.

Acum, după titluri, vin şi recordurile la rînd. Cu un sprint excepţional, pe pista de la Davos, olandezul opreşte acele cronometrului, după 1500 m parcurşi, la 1:58,7! Este primul patinator care coboară sub două minute pe această clasică distanţă. Şi — desigur — o opţiune asupra cununilor cu lauri de la apropiatele întreceri supreme.

IERI, LA HOCHEI

(Urmare din pag. 1)

tr-o zi de graţie, apoi însă clasa şi experienţa bucureştenilor şi-au spus cuvîntul. „geologii" înscrîind de trei ori prin Florian, Vlad şi Rociu. Ei au comis din păcate greşeala curentă de a socoti un meci încheiat înaintea terminării lui oficiale. La scorul de 0—3, Avîntul nu depusese armele, nu se resemnase ci, dimpotrivă, a ieşit la atac, într-un mod hotărît şi vehement. Oaspeţii au redus din handicap prin două goluri înscrise de Veres în mai puţin de un minut. Şi astfel, meciul a devenit din nou deschis, ba chiar s-a încins, mai ales după ce Avîntul a şi egalat prin Szasz, fiind în final la un pas de a obţine victoria.

Arbitrii N. Turceanu şi Fl. Gubernu au condus bine şi calm o partidă agitată. Suporterilor Avîntului, care au acuzat vehement o decizie din ultimul minut dictată de N. Turceanu, trebuie să le spunem că la acea fază s-a petrecut într-adevăr un osfaid evident, astfel că protestele lor au fost nejustificate. Penalizări: I.P.G.G. 12 minute, Avîntul 14 minute.

DINAMO BUCUREŞTI — AVÎNTUL MIERCUREA CIUC 5—1 (2—1, 3—0, 0—0)

Aflaţi în urmărirea Stelei şi sperînd că în trei meciuri pe care le mai au de jucat cu deţinătorii titlului, destinul acestui campionat ar putea fi modificat, dinamoviştii au abordat viguros această partidă. Nu-i mai puţin adevărat că replica formaţiei din Miercurea Ciuc nu s-a aflat, deocamdată, la înălţimea uneia care beneficiază (din decembrie) de un patinoar artificial acoperit. Probabil că viitorul va readuce Ciucul în rîndul formaţiilor cu veleităţi. Aseară, însă, Dinamo Bucureşti a cîştigat fără să depună eforturi în faţa unui adversar preocupat numai de gîndul apărării.

Au marcat: Huţanu (2), Axinte, Tureanu, Pană, respectiv Başa.

Arbitrii C. Ştefănescu şi Gh. Mureşanu au condus bine un meci fair, lipsit de duritäţi.

CAMPIONATUL MASCULIN DE HANDBAL

(Urmare din pag. 1)

de urmărire — să nu-şi lase adversarii să se detaşeze. Clujenii, dezavantajaţi de faptul că Iancu, portarul titular, a fost accidentat cu o zi înainte, au reuşit în ultima parte a meciului să conducă cu un gol, dar au fost egalaţi în min. 59. Nereuşind să fructifice ultimul atac, au dat posibilitate lui Hornea să înscrie cu cîteva secunde înaintea fluierului final, gol care a consfinţit, în ultima instanţă, victoria studenţilor gălăţeni.

Au marcat: **Menan 5, Văduva 5, Pădure 3, Dumitrescu 3, Hornea şi Eftimie** — pentru Politehnica Galaţi, **Schmidt 6, Capră 5, Schöbel 3, Petri, Tudosie şi Stuparu** — pentru Universitatea Cluj.

Au arbitrat: **I. Dumitrescu** şi **R. Iamandi** (ambii din Buzău).

UNIVERSITATEA BUCUREŞTI — DINAMO BUCUREŞTI 13—11 (8—6). Este prima mare surpriză a acestui turneu, victoria studenţilor bucureşteni fiind deplin meritată. Elevii antrenorului Eugen Trofin au jucat cu multă luciditate, cu calm în atac, şi-au pus în valoare calităţile. Deşi în prima repriză ei au fost conduşi cu două goluri (4—2, min. 12, pentru Dinamo), handbaliştii de la Universitatea au forţat, obţinînd egalarea şi, apoi, conducerea: 6—5 în min. 21. In repriza secundă ei au condus tot timpul: 11—9 (min. 49), 12—10 (min. 53), 13—10 (min. 57), în ciuda faptului că s-au aflat uneori în inferioritate numerică, din cauza eliminării justificate a unora dintre ei. In apărare, studenţii au practicat un joc agresiv, uneori cam tare.

Este de menţionat faptul că în min. 28 (la scorul de 8—6 pentru Universitatea), la un contraatac, Samungi (Dinamo) s-a accidentat şi nu a mai reintrat, astfel că dinamoviştii au jucat mai bine de o repriză fără unul dintre cei mai buni oameni.

Au marcat: **Chicidt 3, Cosma 3, Bădău 3, Voinea 2, Paraschiv** şi **Chircu** — pentru Universitatea Bucureşti, **Bota 4, Dan Marin 2, Nica 2, Samungi, Moldovan** şi **Coman** — pentru Dinamo Bucureşti.

Au arbitrat: **I. Pandele** (Bucureşti) şi **C. Căpăţînă** (Buzău).

STEAUA — POLITEHNICA TIMIŞOARA 11—10 (5—7). O partidă de mare luptă, în care echipa campioană, evoluînd mult sub valoarea sa, a obţinut o victorie în extremis.

La încheierea turneului, clasamentul diviziei A la handbal masculin arată astfel: **1. Steaua 25 p; 2. „U" Bucureşti 23 p; 3. Dinamo Bucureşti 23 p; 4. Sport Club Bacău 15 p; 5. Politehnica Timişoara 13 p; 6. „U" Cluj 12 p; 7. Politehnica Galaţi 12 p; 8. Voinţa Bucureşti 11 p; 9. Dinamo Braşov 11 p; 10. Ştiinţa Lovrin 5 p.**

Lipsa de formă a lui Gruia, numeroasele ratări (printre care şi două aruncări de la 7 m, prin Stokl), precum şi unele slăbiciuni în apărare (mai ales în prima repriză) au creat premisele unei surprize. Studenţii timişoreni, deşi fără Guneş, şi-au jucat bine şansa, au speculat carenţele adversarului şi au reuşit să conducă la un moment dat (min. 30) cu 7—4. Rezervele de pregătire fizică ale localnicilor s-au epuizat însă în repriza a doua şi Steaua a egalat (9—9 în min. 45) şi a luat conducerea (10—9 în min. 49). In ultimele 105 s, campioana a jucat în 5 (Coasă şi Stokl eliminaţi), dar timişorenii au pierdut şansa de a egala (era 10—11), deşi ar fi meritat o „remiză". Au marcat: **Stokl 4, Speck, Birtolom, Gaţu, Coasă, Goran, Gruia, Marinescu** — pentru Steaua, **Cîrlan 4, Fendler 3, Oprescu, Comănescu** şi **Fölker** — pentru Politehnica Timişoara.

Au arbitrat: **Gh. Lungu** şi **A. Albu** (ambii din Braşov).

SPORT CLUB BACĂU — VOINŢA BUCUREŞTI 13—10 (5—6). Au marcat: **Botin 4, Ostache 4, Păcuraru 2, Cervenka, Laub** şi **Avramescu** — pentru S. C. Bacău, **Anghel 3, Martini 2, Fabian 2, Roşescu 2** şi **Niţescu** — pentru Voinţa.

Au arbitrat: **Al. Codreanu** şi **I. Luchici** (ambii din Timişoara).

sportul în lume

ECHIPA DE POLO A U.R.S.S. A DOMINAT CATEGORIC SEZONUL 1970

● Careul de aşi este neschimbat ● Campionii olimpici au avut un an mai slab
● Recordurile naţionalei române

Sezonul '70 nu a adus modificări esenţiale în ierarhia jocului de polo. Formaţia Uniunii Sovietice şi-a păstrat titlul continental, dobîndit încă din 1966 (Utrecht), iar echipele iugoslave de club (**Partizan** Belgrad şi **Mladost** Zagreb) au dominat Cupa campionilor europeni.

Clasamentul consfinţit la finele „europenelor" de la Barcelona păstrează acelaşi careu de aşi (U.R.S.S., Ungaria, Iugoslavia, Italia) stabilit după ultima ediţie a J.O. Numai ordinea lor diferă: jucătorii sovietici şi cei maghiari au avansat cu cîte un loc, în timp ce sportivii iugoslavi au retrogradat pe poziţia a treia.

Luînd în considerare toate cele 126 de partide interţări desfăşurate de-a lungul întregului an, ale căror rezultate exprimă mai bine evoluţia fiecărei echipe, am alcătuit următorul clasament:

1. U.R.S.S.	16	14	1	1	107- 51	90%
2. Ungaria	19	14	2	3	127- 58	78%
3. Iugoslavia	24	17	3	4	138- 74	77%
4. Italia	12	7	2	3	62- 53	66%
5. R.F.G.	19	11	2	6	94- 61	63%
6. Spania	16	9	1	6	74- 58	59%
7. Olanda	18	8	1	9	94- 70	47%
8. România	26	11	2	13	135-108	46%
9. Bulgaria	10	3	2	5	44- 52	40%
10. Suedia	12	4	1	7	51- 48	37%
11. Grecia	12	3	1	8	43- 77	28%
12. Ceh.	11	3	0	8	40- 65	27%

Poloiştii sovietici la cîteva momente după marea victorie de la Barcelona

Plutonul de mai sus este condus categoric de „7"-le **U.R.S.S.**, care în tot sezonul nu a înregistrat decît o singură înfrîngere (4—5) în faţa Italiei la Milano şi un rezultat egal (3—3) cu Ungaria la Tbilisi. Urmează, în ordine, **Ungaria** care a pierdut 3 meciuri (toate în faţa echipei sovietice) şi a realizat două remize, la Neapole, cu Iugoslavia şi Italia, şi fosta campioană olimpică. Selecţionata poloiştilor iugoslavi (în linii mari a fost cea care a evoluat şi în Mexic) a avut un sezon mai slab, singura victorie mai valoroasă (din totalul celor 17) fiind realizată în faţa Italiei la Barcelona.

Singura deosebire — pentru primele 8 locuri — din acest clasament, faţă de cel al campionatului european, o constituie poziţia superioară a echipelor R. F. a Germaniei şi Spaniei faţă de cele ale Olandei şi României (locurile 5 şi, respectiv, 6 la Barcelona). Aceasta se explică prin faptul că atît formaţia vest-germană, cît şi cea spaniolă au avut adversari mult mai slabi, în turneul pentru locurile 7—12 de la „europene", obţinînd victorii facile care le-au rotunjit simţitor procentajele, în timp ce olandezii şi românii au fost nevoiţi să înfrunte cei mai puternici adversari în turneul final al aceleiaşi competiţii.

In ceea ce priveşte reprezentativa ţării noastre, aceasta deţine recordul (26) celor mai multe partide susţinute în acest an. Dar şi al celor mai multe înfrîngeri, în mare parte datorate unei insuficiente pregătiri. Nu este mai puţin adevărat că 12 din cele 13 partide pierdute au fost în faţa primelor 4 clasate, şi 7 din acestea s-au încheiat cu rezultate la un singur gol diferenţă.

Ad. VASILIU

TELEX

Cu prilejul unui concurs de atletism, desfăşurat la Pocatello (Idaho), sprinterul jamaican Don Quarrie a realizat cea mai bună performanţă mondială de sală în proba de 100 yarzi cu timpul de 9,3.

■

Turneul internaţional feminin de tenis de la Sydney a luat sfîrşit cu victoria Margaretei Court şi a lui Phil Dent. In finala probei feminine, Margaret Court a învins-o cu 6—2, 6—2 pe sovietica Olga Morozova. Proba masculină a prilejuit o luptă spectaculoasă. Phil Dent (Australia) l-a învins cu 4—6, 6—7, 6—3, 6—1, 6—3 pe favoritul John Alexander (Australia).

■

Recordmanul mondial în proba de săritură cu prăjina, atletul grec Christos Papanicolau (5,49 m), este complet restabilit de pe urma accidentării la un picior la antrenamente. El a declarat ziariştilor că în sezonul de iarnă se va antrena în R.F. a Germaniei.

■

Proba individuală feminină din cadrul campionatului U.R.S.S. de patinaj artistic a fost cîştigată de Marina Titova (în vîrstă de 18 ani) cu un total de 1959,1 puncte. La perechi, victoria a revenit cuplului Irina Rodnina — Aleksei Ulanov cu 424,5 puncte.

■

In ziua a doua a concursului internaţional de atletism pe teren acoperit de la Los Angeles, Lee Evans a terminat învingător în proba de 500 yarzi cu timpul de 57,9. Cursa de 60 y. gardiuri a revenit campionului olimpic Willie Davenport în 7,1. Proba de săritură în înălţime a fost cîştigată de Reynaldo Brown cu 2,17 m. In concursul feminin, cele mai bune rezultate au fost obţinute de canadianca Debbie Brill (1,83 m la săritura în înălţime) şi de americanca Jarvis Scott (1:06,5 pe 500 yarzi).

fotbal meridiane

ECHIPA FRANŢEI ÎNVINSĂ LA CURITIBA

Echipa Franţei şi-a început turneul în Braziliia jucînd la Curitiba cu echipa F.C. Curitiba. Peste 35 000 de spectatori au urmărit acest joc care s-a încheiat cu scorul de 2—1 (1—1) în favoarea fotbaliştilor brazilieni. Oaspeţii au dominat clar în prima repriză, ratînd 6 ocazii mari de a înscrie. O excelentă partidă a făcut portarul gazdelor, care a salvat acţiuni periculoase ale lui Revelli.

Francezii au deschis scorul în minutul 42 cînd **Lech**, la capătul unei acţiuni personale, a înscris din apropierea porţii. Gazdele au egalat imediat prin **Peixinho** care a surprins apărarea franceză cu un şut de la 20 m.

După pauză, jocul a scăzut din ritm. Brazilienii, datorită tehnicii lor superioare, s-au impus dominînd cu largheţă. In minutul 75 tînărul jucător brazilian **Hermes**, (în vîrstă de 18 ani) a şutat de la distanţă, marcînd spre stupefacţia portarului francez, prins pe picior greşit. In ultimul sfert de oră, francezii s-au regăsit extraordinar şi au avut două mari ocazii de a egala în minutele 85 şi 86, care însă au fost apărate formidabil de portarul Celio.

Echipa Franţei va juca la 21 ianuarie la Porto Alegre, cu formaţia locală Internacional.

ŞTIRI... REZULTATE

● In semifinalele turneului internaţional pentru juniori din Insulele Canare, echipa R.F. a Germaniei a învins cu scorul de 3—2 echipa Franţei. In cea de-a doua semifinală, selecţionata Olandei va întîlni formaţia spaniolă Las Palmas.

● Echipa vest-germană F. C. Köln, care se află în turneu în Brazilia, a jucat la Sao Paulo cu echipa F.C. Sao Paulo. Fotbaliştii brazilieni au obţinut victoria cu scorul de 2—1 (1—1).

● Internaţionalul **Gustavo Pena**, căpitanul echipei Mexicului s-a căsătorit zilele acestea cu Consuela Perez. Soţia lui Pena este fiica celui mai mare toreador al Mexicului, Silverio Perez.

● Echipa Rapid din Viena care se află în turneu în Spania a jucat la Tarragona cu echipa locală care activează în liga a treia. Jocul s-a încheiat cu un rezultat de egalitate: 0—0.

● Renumitul fotbalist brazilian **Garrincha** a fost angajat ca director tehnic al echipei Brindisi, care activează în liga a treia a campionatului italian. Urmează acum ca federaţia italiană să ratifice această angajare a lui Garrincha.

JUBILEUL ECHIPEI HAJDUK SPLIT

Cunoscuta echipă iugoslavă Hajduk Split sărbătoreşte în aceste luni 60 de ani de la înfiinţarea echipei de fotbal. Cu această ocazie, la Split vor evolua echipe reprezentative şi de club din Iugoslavia şi din străinătate.

Iată programul pe luna februarie: 7: Hajduk — Reprezentativa Poloniei; 14: Hajduk — Bayern München; 17: Hajduk — Slavia Praga; 21: Hajduk — Reprezentativa Iugoslaviei.

In lunile martie şi aprilie vor evolua la Split: Manchester United, Benfica Lisabona, Vasas Budapesta, Fiorentina, reprezentativa Bulgariei etc.

Turneele de şah din Olanda

HAGA 19 *(Agerpres).* — Festivalul şahist din Olanda a continuat la Wijk aan Zee cu disputarea partidelor din runda a 6-a a turneelor masculine. In grupa marilor maeştri, Donner l-a învins pe Kuijpers, iar Korcinoi a cîştigat la Olafsson. Partidele Hübner—Lengyel şi Gligorici—Andersson s-au încheiat remiză. In clasament conduc Andersson (Suedia) şi Olafsson (Islanda) cu cîte 4 p, urmaţi de Hort (Cehoslovacia) cu 3½ p. (1), Hübner (R.F. a Germaniei), Korcinoi (U.R.S.S.), Gligorici (Iugoslavia) cu 3½ p. etc.

In turneul rezervat maeştrilor, Adorjan a cîştigat la Krabbe. Şahistul român Victor Ciocîltea (cu piesele albe) a pierdut la olandezul Van Scheltinga. Pe primul loc în clasament se află Adorjan (Ungaria) cu 4½ p, secundat de Timman (Olanda), Forintos (Ungaria) şi Jansa (Cehoslovacia cu 4 p, etc. Victor Ciocîltea ocupă locul 9 cu 3 p. In runda a 2-a a turneului feminin, Kuşnir a învins-o pe Tuk şi Vokralova pe Timmer, Elisabeta Polihroniade a remizat cu Katia Jovanovici (Iugoslavia), rezultat consemnat şi în partidele Cohn—Vreeken şi Heemskerk—Lazarevici. In clasament conduc Kuşnir (U.R.S.S.) şi Vokralova (Cehoslovacia) cu cîte 2 p fiecare, urmate de Lazarevici (Iugoslavia) cu 1½ p. etc.

ştiri • ultimele ştiri • ultimele ştiri • ultimele

MECIUL DE FOTBAL ITALIA — SPANIA LA CAGLIARI

Federaţiile de fotbal din Italia şi Spania au căzut ieri de acord ca partida amicală dintre cele două selecţionate reprezentative să se desfăşoare la 29 februarie la Cagliari.

LEGIA VARŞOVIA SE CALIFICĂ (LA COŞAVERAJ) ÎN „SFERTURILE" CUPEI CUPELOR LA BASCHET

Formaţia masculină de baschet Legia Varşovia a avut o dramatică calificare în sferturile de finală ale Cupei cupelor. Învingătoare în primul meci cu o diferenţă de 28 de puncte, ea a pierdut pe cel de al doilea, desfăşurat la Hälsingborg, cu echipa locală I.F.K., la scorul de 88—65 (51—31). Polonezii (coşaveraj 163—160) vor întîlni în continuare pe Fides Partenope Neapole, deţinătoarea trofeului.

ISRAEL — ITALIA 34—14 LA HANDBAL

La Roma a avut loc ieri meciul internaţional de handbal dintre echipele masculine ale Italiei şi Israelului. Oaspeţii au cîştigat cu 34—14 (17—8).

VJESTNIK ZAGREB ÎN SEMIFINALELE C.C.E. LA TENIS DE MASĂ

Învingînd formaţia engleză T.T.C. Ormesby cu scorul de 5—2, echipa Vjestnik Zagreb s-a calificat în semifinalele Cupei campionilor europeni la tenis de masă masculin, în care va întîlni echipa Spartacus Budapesta.

G. LARSSON ŞI ALICE JONES — CEI MAI BUNI ÎNOTĂTORI AI ANULUI 1970

La finele referendumului organizat de revista CROL, din Barcelona, la care au participat 42 de publicaţii de specialitate, au fost desemnaţi cei mai buni înotători ai anului 1970: GUNNAR LARSSON (Suedia) 49 p, Roland Matthes (R.D.G.) 48 p şi Gary Hall (S.U.A.), respectiv, ALICE JONES (S.U.A.) 47 p, Debbie Mayer (S.U.A.) 46 p şi Karen Moras (Australia) 45 p.

Redacţia şi administraţia: str. Vasile Conta nr. 16; telefoane: centrală 11,10.05, secţia corespondenţi 11,51.09, interurban 72 şi 286; telex: sportrom bue. 180, Tiparul „I. P. Informaţia", Bucureşti 40368

PROLETARI DIN TOATE ȚĂRILE, UNIȚI-VĂ!

sportul

ZIAR AL CONSILIULUI NAȚIONAL PENTRU EDUCAȚIE FIZICĂ ȘI SPORT

ANUL XXVI — Nr. 1148 (6582) | 4 PAGINI 30 BANI | Joi 21 ianuarie 1971

DIMENSIUNI SPORTIVE ÎN ANII CINCINALULUI

BAZA MATERIALĂ A MIȘCĂRII SPORTIVE IN DEZVOLTARE

OBIECTIVELE ANILOR 1966 — 1970 AU FOST ÎNDEPLINITE

CONTRIBUȚII IMPORTANTE ALE U.G.S.R. ȘI ALTOR ORGANE ȘI ORGANIZAȚII DE STAT ȘI OBȘTEȘTI

Aprecierea, onorantă, **grija cu care partidul și statul nostru înconjoară mișcarea sportivă și-au aflat multilateral exprimarea, ca o permanență conducătoare, mobilizatoare, în întreagă această strălucitoare etapă a Cincinalului, în toate domeniile educației fizice și sportului,** considerate — după cum se știe — și recunoscute prin Legea din 1967, drept importante activități de interes național.

În bilanțul sportiv al acestor ani, **un loc însemnat îl ocupă dezvoltarea continuă a bazei materiale,** factor important prin recunoscutele sale valențe sociale și, totodată, determinant pentru împlinirea corespunzătoare a sarcinilor de mare responsabilitate, încredințate de partid mișcării noastre sportive. În baza indicațiilor cuprinse, la începutul Cincinalului, în documentele celui de al IX-lea Congres al Partidului Comunist Român, potrivit cărora se arată că „ESTE NECESAR SĂ SE ACORDE ATENȚIE DEZVOLTĂRII SPORTULUI ȘI EDUCAȚIEI FIZICE, BAZEI SALE MATERIALE", **Consiliul Național pentru Educație Fizică și Sport, precum și alte organe și organizații de stat și obștești au manifestat o preocupare continuă în direcția folosirii raționale, judicioase, cît mai eficiente a fondurilor alocate pentru dezvoltarea bazei materiale a mișcării sportive.**

Obiectivele stabilite pentru perioada Cincinalului au putut fi, astfel, ÎNDEPLINITE, patrimoniul mișcării sportive îmbogățindu-se cu noi și necesare construcții și diverse amenajări care au fost puse la dispoziția cetățenilor de diferite vîrste din județele țării, pentru practicarea exercițiilor fizice și sportului de masă sau pentru pregătirea sportivilor de performanță.

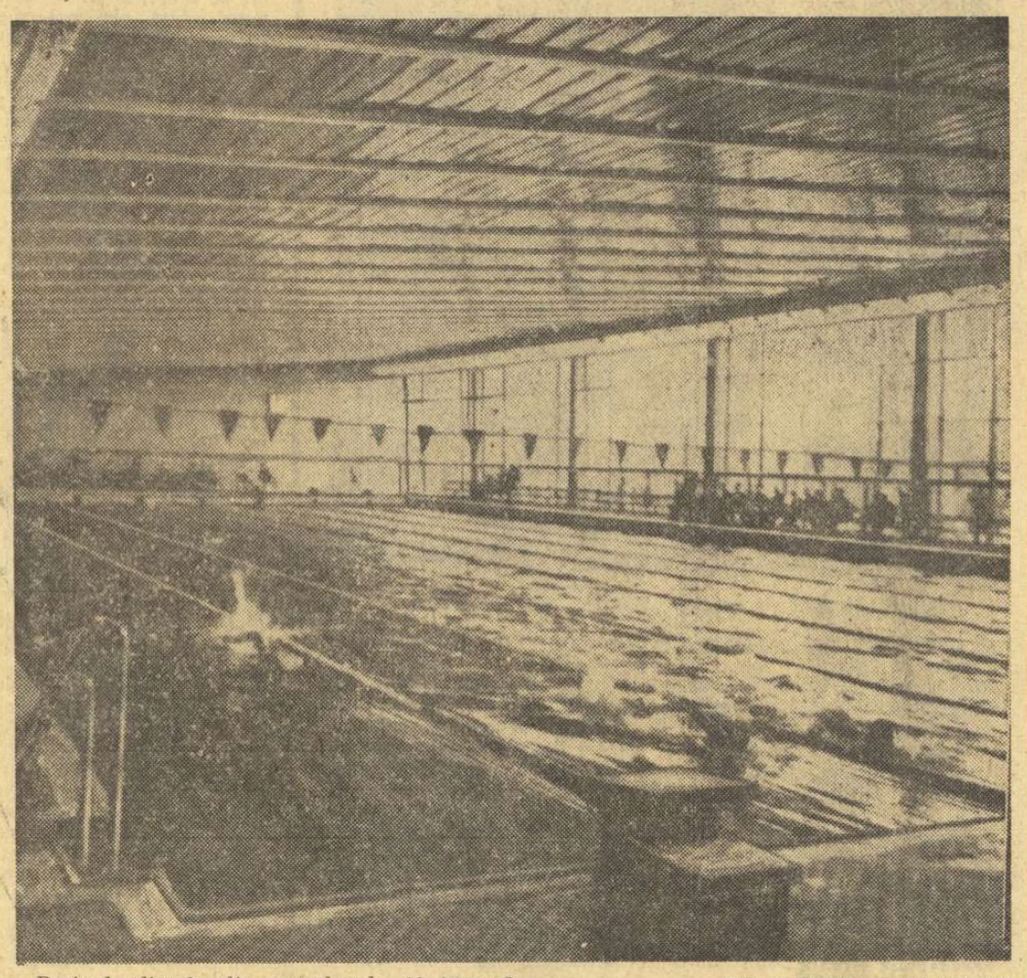

Bazinul olimpic din complexul „23 August" Foto: THEO MACARSCHI

REPERE PENTRU O NOUĂ HARTĂ A CONSTRUCȚIILOR SPORTIVE

Dintre principalele lucrări de investiții în construcții sportive și amenajări efectuate în perioada 1966—1970 sau în curs de execuție pot fi amintite **stadioanele cu o capacitate de cîte 30 000 locuri, construite în municipiile Craiova și Brașov, sălile de sport din Cluj (2700 de locuri) și Timișoara (2 000 de locuri), bazinele acoperite de dimensiuni olimpice — 50 m — din București, Cluj, și Ploiești și cel de 25 m din Brăila, sălile pentru jocuri și alte ramuri sportive din București (Progresul), Piatra Neamț, Bîrlad, Orașul Gh. Gheorghiu-Dej, patinoarul acoperit din Miercurea Ciuc,** precum și alte obiective, din care unele de un ridicat grad de complexitate tehnică.

Tot în același interval de timp **au fost construite sau amenajate 16 săli de box, 14 de lupte, 14 săli de gimnastică și jocuri sportive, 5 săli**

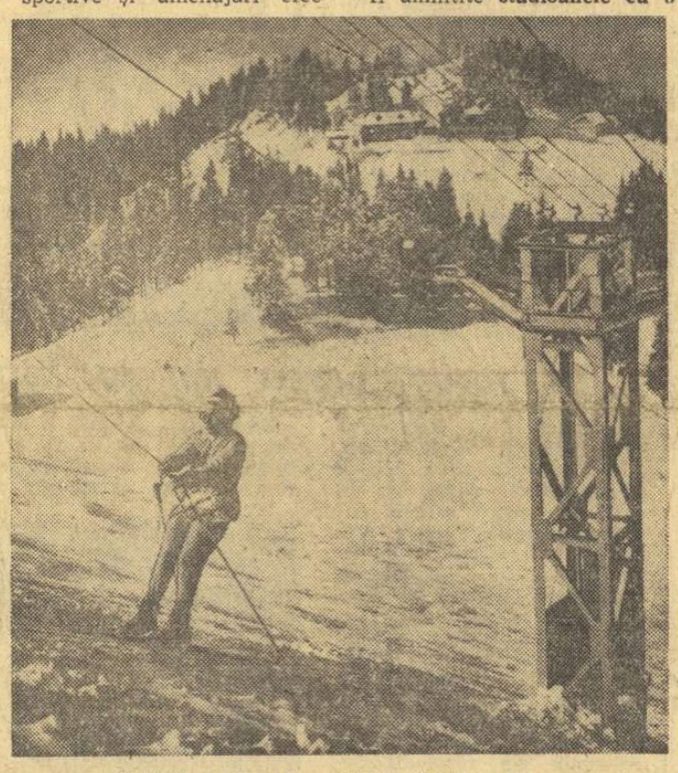

Schilift modern în masivul Postăvarul

MIRON OLTEANU
secretar al Consiliului Național pentru Educație Fizică și Sport

(Continuare în pag. a 2-a)

AU FOST STABILITE PRIMELE MECIURI ALE ECHIPEI RAPID ÎN BRAZILIA

Fotbaliștii giuleșteni părăsesc astă-seară Capitala

Echipei Rapid i-au fost comunicate primele meciuri pe care le va susține în Brazilia: **două în statul Parana (dintre care unul cu F.C. Curitiba, recenta învingătoare a echipei reprezentative a Franței), o partidă în orașul Florianopolis și una la Sao Paulo.** Restul programului de jocuri va fi comunicat echipei la sosirea în Brazilia.

Vremea nefavorabilă a dat un nou termen plecării echipei giuleștene, care nu se va produce mîine, pe calea aerului, ci astă-seară, cu Balt—Orient—Expresul care-i va transporta pe rapidiști pînă la Praga. Din „orașul de aur", un avion al companiei Varig, avîndu-i la bord pe fotbaliștii români, va decola vineri cu direcția Rio (via Paris).

Iată ultimele date despre pregătirile Rapidului.

Marți: antrenament de 90 de minute, cu tema îmbunătățirii rezistenței în regim de viteză, încheiat cu un meci de...baschet, cîștigat, bineînțeles, de echipa lui Răducanu. Miercuri: meci între echipa întîi și cea de tineret. Scor 2—0; au marcat M. Stelian și Apostol.

Iată lotul care va pleca în Brazilia: **Răducanu, Rămureanu, Pop, Lupescu, Costea, Codrea, Ștefan, Mușat, Greavu, Dinu, Dumitru, Niță, Năsturescu, Neagu, Apostol, M. Stelian, Codreanu, Petreanu.** („Insuficient refăcut după accidentul suferit la Brașov, **Dan** va rămîne în București" — ne-a spus antrenorul Bărbulescu).

Secvență de la antrenamentul de ieri al Rapidului

Vor mai face deplasarea antrenorii **M. Bărbulescu** și **N. Cristescu,** doctorul **P. Bendiu** și masorul **I. Parcea.** Conducătorul delegației este **Petre Capră,** președintele clubului Rapid.

Rectificarea rezultatului Universitario Lima — Dinamo

Londra 20 (Agerpres). Din cauza unei transmisii greșite, rezultatul meciului de fotbal susținut de echipa **Dinamo București** la Lima cu formația **Universitario** a apărut eronat: 1—1.

Potrivit agenției „Reuter" scorul a fost de 4—1 în favoarea echipei Universitario. Golurile au fost înscrise de Rojas (2), Chumpitaz, Juardo și respectiv Dinu.

Sub cupola sălii Floreasca

TREI VICTORII SEMNATE ILIE NĂSTASE ÎN GALA DE ADIO A TENISMANILOR

Poate că niciodată, mai mult ca ieri, n-am regretat că țara noastră nu se află încă în circuitul marilor competiții de tenis „indoor". Atît de frumos a fost tenisul jucat în sala Floreasca, atît de entuziaste aplauzele pasionaților sportului cu racheta. Dar, deocamdată cel puțin, ne mulțumim cu aceste „gale de adio", atunci cînd campionii noștri în alb își termină scurta vacanță de acasă, pentru a porni la drum în turneele ce se țin lanț, pe alte meridiane și latitudini.

Bagajele sînt gata... Ilie Năstase și Ion Țiriac (absent motivat și regretat, ieri) și-au luat rămas bun în felul lor, primul deschizîndu-ne pentru cîteva clipe cutia cu secretele măiestriei sale. El a apărut în fața fileului, alături de Constantin Popovici și Codin Dumitrescu, pregătiți și ei pentru o călătorie europeană, apoi Ion Santei și Viorel Marcu, așteptînd alte date de calendar în care să-și afirme posibilitățile

Rd. V.

(Continuare în pag. a 4-a)

La fabrica de antibiotice din Iași nu se joacă numai volei!

În salonul de onoare din clădirea administrativă, în imediata apropiere a bustului în bronz al bacteriologului scoțian Alexander Fleming, panouri largi așează activitatea sportivă printre motivele de mîndrie ale întreprinderii. Chiar dacă graficele și statisticile au ales culorile pale, singurul element din care străbate toată bucuria, și ambiția, și orgoliul colectivului este fotografia echipei feminine de volei, centrul atenției, miraj nu numai al muncitorimii din Valea Lupului, ci al întregului oraș.

Consecvenți principiului nostru că o comunitate nu poate fi deplin satisfăcută, pe planul educației fizice, cu realizările — oricît de încîntătoare — ale unui grup restrîns, riscînd să se transforme într-o masă mecanică de aplaudatori și cîntători de osanale, am încercat să depistăm — la Fabrica de antibiotice din Iași — urmele activității sportive efective a salariaților, dincolo de gloria sextetului voleibalistic „Penicilina".

Maria Giligor (în dreapta) însuflețind pasiunea sportivă a muncitoarelor Foto: G. PAUL (Iași)

Toate firele cercetărilor noastre au dus spre președintele comitetului sindical, o persoană tînără, cu ochi verzi și coc blond, despre care organele locale de specialitate susțin că este *cel mai vrednic activist obștesc al mișcării sportive din oraș.* De 6 ani în fruntea comitetului sindical tehniciana chimistă *Maria Giligor* a avut timp să înțeleagă ce importanță are sportul ca element recreator, ca ferment dinamic. A jucat ea însăși, în adolescență, la Baia Mare, volei și handbal și cunoaște satisfacțiile pe care le poate produce performanța pe stadion. Cu asemenea antecedente și studiind bine condițiile unei fabrici cu o poziție izolată în raport cu orașul, *Maria Giligor a înțeles să exploateze succesele echipei campioană națională de volei* PENTRU A MOLIPSI DE PASIUNEA PENTRU SPORT ÎNTREGUL COLECTIV și *a cuceri simpatia pentru sport a directoarei fabricii.* Intenții, astăzi realizate. Nu numai pentru că biologul *Veronica Ardelean-Enescu* (directoarea), a cununat-o pe jucătoarea *Viorica Bincheci,* ci pentru că *preocuparea avînd ca țel sportul a primit drept de existență onorabilă.* Acum, de pildă,

Victor BANCIULESCU

(Continuare în pag. a 2-a)

MÎINE, START ÎN RALIUL MONTE CARLO

ASUL VOLANULUI **LOUIS CHIRON** (Franța) MEMBRU ÎN COMITETUL DE ORGANIZARE a cursei:

„UREZ SUCCES ECHIPAJELOR CARE VOR PLECA DIN BUCUREȘTI!..."

Această capricioasă iarnă europeană va aduce, fără discuție, un plus de inedit în desfășurarea celei de a 40-a ediții a Raliului Monte-Carlo. Iată de ce amatorii de sporturi mecanice așteaptă competiția cu interes sporit, iar concurenții cu griji mai multe.

Atmosfera încordată domnește — desigur — și la sediul Automobil-clubului din Monaco, acolo unde își duce activitatea Louis Chiron, membru în comitetul de organizare a cursei, unul dintre cei mai străluciți piloți ai Grand Prix-ului de altădată. Ilustrul automobilist și-a înscris în palmares, printre altele, un titlu de campion mondial (seria veche a acestei competiții). Cavaler al Legiunii de Onoare, el urmărește cu atenție chiar și acum, la 72 de ani, problemele sportului în care s-a consacrat.

— Se spune adeseori despre raliul organizat de clubul dv. că are doar scopuri și consecințe publicitare. Așa să fie oare?

— Evident, scopul publicitar nu poate fi neglijat. Altfel, cum s-ar explica interesul și investițiile pe care le fac marile uzine în vederea acestei competiții? O victorie sau un eșec în raliul organizat de noi poate avea importante consecințe, pentru o firmă sau alta, pe piața automobilistică. Dar nu trebuie să ne facem griji din acest punct de vedere. Publicitatea s-a născut o dată cu automobilul însuși și de utilitatea ei nu se mai îndoiește nimeni. Mă întreb însă: de ce uităm și alte aspecte foarte importante, de pildă acela că Raliul Monte-Carlo deschide în fiecare an sezonul competițional.

Dumitru LAZĂR

(Continuare în pag. a 4-a)

ECHIVALENTUL MARILOR RECORDURI

Temerarii bobului, în frunte cu echipajul de aur al lui Ion Panțuru, au spulberat recordurile pîrtiei de la Igls și le amenință acum pe cele de la Cervinia. Totul — în decorul hibernal, încălzit de gînduri și aplauze, înfrumusețat de flori proaspete — spre admirația celor ce iubesc sportul și-i prețuiesc virtuțile.

Firește, interesul pentru marea performanță, mai ales atunci cînd tricolorii români semnează ca principali autori, nu poate anula nici o clipă valoarea „faptului divers" din alte zone ale mișcării noastre sportive.

În ultimele zile am avut plăcuta ocazie să consemnăm, o dată cu reprezentări de prestigiu, inițiative viguroase în direcția împlinirii unei alte misiuni de mare responsabilitate a sportului — sănătatea cetățenilor.

Rezultat al unor preocupări sincere și competente, ca și ecou al unor îndemnuri rostite parcă mai convingător în acest sezon de către diriguitorii sportivi, în multe județe ale țării se manifestă un lăudabil efort pentru a da și exercițiului fizic autenticul fundament de largă răspîndire și maximă eficiență.

Alegem, spre argumentare, doar cîteva din inițiativele acestor capricioase zile de iarnă, care în destule locuri au făcut, cel puțin pînă acum, aproape nevalorificabile pregătirile intense pentru o bogată activitate competițională de masă.

Și, totuși... Peste 1 700 de elevi din sectorul 3 al Capitalei au urcat, într-o singură zi de excursie, înălțimile albe, pentru a face mișcare și sport în splendidul decor al Predealului. Alți 1 200 de școlari bucureșteni, din sectorul 4, s-au aliniat deunăzi la startul unor întreceri care completează de minune programul sportiv al vacanței recent încheiate. La Alexandria — unul din orașele de unde doar rareori primim vești deosebite — aflăm că 1 200 de copii au răspuns cu entuziasm inițiativei de organizare a unui concurs de săniuțe.

Nu au, oare, aceste „fapte diverse" echivalentul valoric al unui record? Nu este, oare, cel puțin la fel de important ca obținerea unei performanțe faptul că mii de tineri — și am citat doar cîteva din inițiativele de sezon — sînt apropiați cu grijă și pricepere de binefacerile exercițiului fizic și ale sportului?

Credem că asemenea inițiative (elogii celor care le-au gîndit și le-au lansat!), trebuie aplaudate la fel de sincer și călduros ca și acele titluri și victorii internaționale care ne încălzesc inimile de suporteri.

Pentru că, într-un fel, ele reprezintă recorduri notabile în planul social al menirilor și atribuțiilor de astăzi ale mișcării noastre sportive.

Ni se pare că trebuie făcut chiar mai mult în direcția stimulării celor care, pentru această idee dovedesc pasiune și responsabilitate, căutînd și aflînd alte drumuri decît cele devenite tipare de rutină. Și ar mai fi nevoie ca aceste dovezi de înnoitoare înțelegere a înălțimii pe care trebuie ridicate mișcarea, exercițiul fizic, sportul să fie — mai mult decît pînă acum — generalizate peste tot și mai ales acolo unde imobilismul mai împiedică conjugarea performanței cu activitatea sportivă de masă.

Dan GÂRLEȘTEANU

SCHIORI ȘI BIATLONIȘTI ROMÂNI VOR PARTICIPA LA

SPARTACHIADA DE IARNĂ A ARMATELOR PRIETENE

Azi părăsesc țara sportivii români, care **între 23 și 31 ianuarie** vor participa, la **Zakopane** (Polonia) la **Spartachiada de iarnă a Armatelor Prietene.**

Devenită tradițională, competiția reunește la startul diferitelor probe sportive de înaltă valoare, mulți dintre ei campioni naționali și medaliați ai Jocurilor Olimpice și ai campionatelor mondiale. Printre delegațiile cu mari șanse la primele locuri se numără cea a sportivilor sovietici, cu reprezentanți de seamă în probele de biatlon, fond și sărituri de la trambulină.

Din grupul sportivilor români fac parte, cu mici excepții cei mai buni schiori ai noștri. Avem convingerea că BIATLONIȘTII, considerați printre cei mai buni din lume, au posibilitatea de a se plasa în primele locuri. Constantin Carabela, Dumitru Solu, Gheorghe Cimpoia și ceilalți nu vor precupeți nici un efort pentru a realiza performanțe meritorii.

SCHIORII ALPINI, în frunte cu Dorin Munteanu, Dan Cristea, Virgil Brenci și Gheorghe Vulpe vor încerca să fie în evidență la acest prim concurs internațional al anului. SCHIORIȘTII și SĂRITORII DE LA TRAMBULINĂ se prezintă cu șanse mai modeste, dar dorința de afirmare le va ajuta, sperăm, puterea de luptă.

ARBITRI ROMÂNI CONDUC JOCURI ÎN C.C.E. LA HANDBAL

Două cupluri de arbitri români au fost desemnate să conducă partide internaționale de handbal din cadrul C.C.E., V. Pelenghian și C. Căpățînă, vor arbitra jocul feminin dintre Spartak Kiev și F.K.S. Krapkowice (23 ianuarie — Kiev), iar V. Sidea și G. Popescu vor conduce jocul masculin Partizan Bielovar — Sport Club Magdeburg (31 ianuarie-Karlovac).

DIMENSIUNI SPORTIVE ÎN ANII CINCINALULUI

(Urmare din pag. 1)

de haltere, 2 de scrimă — evident de mare utilitate pentru sportivii diferitelor asociații, cluburi sau ai loturilor reprezentative.

O serie de alte obiective sportive au fost realizate în anii Cincinalului, cu indicatori de plan de la consilii populare (Galați, Ialomița, București, Covasna), finanțate total sau parțial de C.N.E.F.S. Este vorba de **acoperirea definitivă a patinoarului „23 August" din București, de patinoarul artificial de la Galați, sala de sport din Călărași, complexul sportiv** (sală de 2 000 de locuri, bazin de înot și popicărie) **din Galați, sala de atletism a clubului Steaua, sala de sport din Sf. Gheorghe.** În fiecare din aceste centre, ca și în toate celelalte unde au fost date în folosință asemenea construcții sau amenajări, ACTIVITATEA SPORTIVĂ A ÎNREGISTRAT O COMPLEXĂ DEZVOLTARE, **stadioanele și sălile de sport încadrîndu-se nu numai în peisajul urbanistic, ci și în viața cetățenilor de diferite vîrste, în special a tineretului.**

La finanțarea lucrărilor de investiții prevăzute în planul C.N.E.F.S. o contribuție substanțială a adus-o U.G.S.R., care numai în anii 1968, 1969 și 1970 a alocat anual cîte 30 de milioane lei pentru construirea și amenajarea diferitelor baze și complexe sportive, oamenii muncii din diferite județe avînd astfel la dispoziție, condiții îmbunătățite pentru practicarea exercițiilor fizice și sportului de masă.

PENTRU MENȚINEREA SĂNĂTĂȚII, RECREARE ȘI PETRECEREA ÎN MOD PLĂCUT ȘI UTIL A TIMPULUI LIBER

O altă direcție importantă în care baza materială a mișcării noastre sportive a cunoscut înnoiri a fost aceea a **amenajării unor terenuri simple în orașe și cartiere, pe lîngă școli și facultăți, întreprinderi și instituții, ca și la sate.** Acțiunea, de mare însemnătate pentru îndeplinirea sarcinilor de cuprindere a oamenilor muncii în practicarea exercițiilor fizice și sportului, s-a bucurat de aportul, adus de consiliile populare, organizațiile sindicale, U.T.C., pionieri, Consiliul Național pentru Educație Fizică și Sport contribuind cu fonduri, în funcție de posibilități, la executarea celor mai multe din aceste lucrări.

Pornind de la unele planuri comune, întocmite cu factorii care prin Legea Sportului au atribuții în ceea ce privește dezvoltarea bazei materiale, **s-au realizat numeroase baze sportive.**

Astfel, **cu sprijinul C.N.E.F.S. și ca urmare a inițiativelor întreprinse de consiliul popular județean, ca și de alte organe locale, la Tulcea s-a putut da în folosință un stadion orășenesc cu 10 000 de locuri, iar la Constanța** — prin acțiunile întreprinse de organizația de pionieri — **s-a realizat un adevărat complex de terenuri și alte amenajări sportive în zona stadionului.** De asemenea, cu sprijinul și contribuția nemijlocită a organelor locale, **în județul Timiș a fost acoperit bazinul de înot de la asociația sportivă Industria Linii, s-a construit manejul de călărie din Lugoj și este în construcție patinoarul artificial din Timișoara. În județul Argeș s-au amenajat două piste de atletism cu 8 culoare la Pitești și un frumos complex de atletism la Cîmpulung. În județul Bacău zona utilă a stadionului central a fost mult lărgită prin amenajarea terenurilor de antrenament și a sălilor de lupte și box.**

Splendida sală de popice „Voința" din București

Exemplele pot continua cu amenajări asemănătoare obținute în județele Bacău, Galați, Iași, Neamț, Caraș-Severin etc. în care baza materială a sportului a fost îmbunătățită în anii Cincinalului printr-o bună folosire a fondurilor, prin inițiative eficiente, prin munca patriotică a numeroșilor cetățeni.

OBIECTIVE IMPORTANTE: BUNA GOSPODĂRIRE ȘI EXTINDEREA BAZELOR SPORTIVE EXISTENTE

Paralel cu îndeplinirea prevederilor planului de investiții, **o grijă deosebită a fost acordată bunei gospodăriri a bazelor sportive existente, extinderii și modernizării acestora, îmbunătățirii gradului de dotare cu materiale specifice, pentru ca astfel ele să răspundă mai bine și să acopere corespunzător o mare parte a cerințelor actuale dictate de neîntrerupta dezvoltare a mișcării noastre sportive.** De aceea, pentru diferite lucrări de întreținere, reparații și dotări, C.N.E.F.S. A ALOCAT, ÎN ACEASTĂ PERIOADĂ, FONDURI IMPORTANTE, ÎNSUMÎND PESTE 124 DE MILIOANE DE LEI **și folosite îndeosebi pentru amenajarea unor terenuri de fotbal, piste de atletism, terenuri de volei, baschet, handbal, reparații la diferite săli de sport, poligoane de tir, bazine de înot etc.** Repartiția acestor fornduri a avut în vedere, pe de o parte, necesități de reparare, modernizare și utilare a bazelor care deservesc activitatea sportivă de masă și sporturile **cu pondere în programul Jocurilor Olimpice,** iar pe de altă parte, **sprijinirea județelor cu o bază materială mai slabă, dar care pot avea condiții de afirmare într-unul sau altul din sporturile cu tradiție, specifice, cu largă audiență în rîndul tineretului.** Pentru că o listă cu astfel de lucrări ar ocupa prea mult spațiu, **să subliniem doar că** ELE AU FOST EFECTUATE APROAPE ÎN ÎNTREAGA ȚARĂ, **la Cluj, Constanța, Covasna, Dîmbovița, Dolj, Galați, Gorj, Harghita, Arad, Argeș, Bacău, Bihor, Bistrița, Brașov, Caraș-Severin, Hunedoara, Ialomița,**

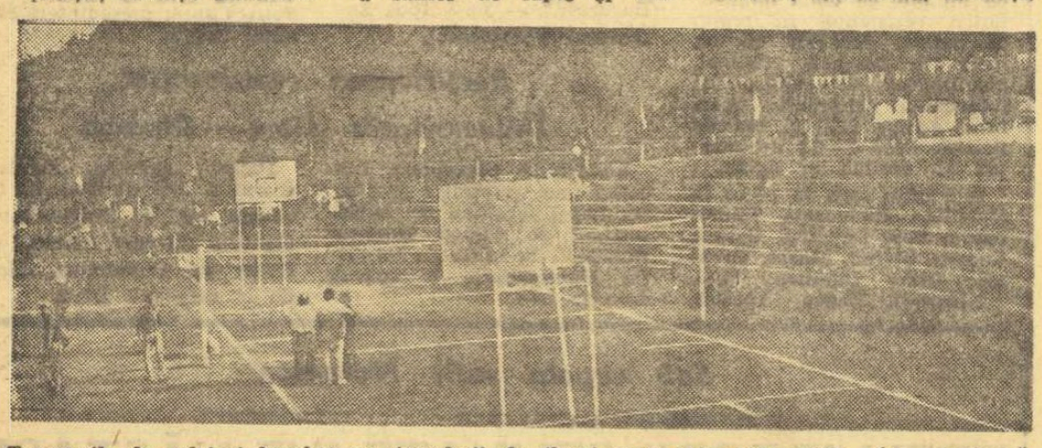

Terenurile de volei și baschet, cu instalații de iluminat pentru competiții în nocturnă, ale asociației „Delta" din Tulcea

Maramureș, Tulcea, București ș.a., ceea ce arată că APROAPE TOATE JUDEȚELE **au fost la diferite cote beneficiare ale acestei largi acțiuni de mărire a eficienței bazelor sportive existente,** prin executarea unor reparații și amenajări.

De menționat și la acest capitol **aportul U.G.S.R. care numai în anul 1970,** de exemplu, A ALOCAT CCA 25 DE MILIOANE DE LEI PENTRU REPARAȚII ȘI AMENAJĂRI LA BAZELE SPORTIVE **ce aparțin asociațiilor din întreprinderi și instituții. Tot din fonduri U.G.S.R. s-au realizat și construcții mai importante cum sînt bazinele de înot din Bîrlad și Tîrnăveni, terenurile din cadrul complexului sportiv Vaslui** s.a., ca **și complexele de agrement și sport pentru populație, amenajate în apropierea orașelor Iași, Tg. Mureș** și altele.

Importante — cu efecte directe în dezvoltarea sportului — **sînt și contribuțiile aduse în această direcție de consiliile populare care au alocat fonduri pentru realizarea unor terenuri sau complexe sportive pe lîngă școli și licee, sau pentru amenajarea unor baze sportive orășenești.** În același context trebuie, desigur, amintit și faptul că, **în perioada 1966—1970, la școlile din rețeaua învățămîntului general** S-AU CONSTRUIT 41 DE SĂLI DE GIMNASTICĂ, **că M.F.A., U.C.E.C.O.M. și alte ministere și departamente au manifestat preocupări eficiente în această direcție.**

BILANȚ '70

Din retrospectiva '70 reține în mod deosebit atenția faptul că PESTE 50 DE MILIOANE DE LEI **au fost alocate din fondurile C.N.E.F.S., U.G.S.R. și consiliilor populare** pentru întreținerea și dezvoltarea bazei materiale a mișcării noastre sportive. **Obiectivele principale spre care au fost dirijate aceste sume sînt: 40 de piste de atletism, 141 de terenuri de fotbal, bituminizarea a 80 de terenuri pentru handbal, baschet, volei, 70 de terenuri de zgură pentru jocuri, 44 de arene de popice, 9 baze nautice, 90 de baze sportive diverse, pîrtii de schi și bob, teleferice, patinoare naturale, piste de carting, poligoane de tir etc.** O dezvoltare a înregistrat în ultimii ani și baza materială pentru sporturile de iarnă, domeniu în care contribuția O.N.T. la construcția și dotarea specifică a unor importante obiective a fost deosebit de substanțială. Rezultă din această enumerare că S-A URMĂRIT ȘI S-A REALIZAT O ACOPERIRE A NECESITĂȚILOR DINTR-O VARIETATE DE DISCIPLINE SPORTIVE, ÎN DIFERITE CENTRE ALE ȚĂRII.

Ne oprim aici, fără să fi epuizat nici măcar enunțarea realizărilor obținute în anii Cincinalului, în direcția dezvoltării bazei materiale. Socotim, însă, că exemplificările făcute sînt de natură să ilustreze convingător **importanța pe care partidul și statul nostru au acordat-o mișcării noastre sportive, grija și sprijinul de care aceasta s-a bucurat permanent pentru a-și putea îndeplini sarcinile de răspundere ce-i revin în societatea socialistă.**

Sîntem conștienți, însă, de faptul că rezultatele amintite nu înseamnă o rezolvare totală și definitivă a complexei probleme ce o constituie baza materială a mișcării noastre sportive. Mai există încă orașe chiar reședințe de județ, unde se constată rămîneri în urmă în ceea ce privește baza materială, unde activitatea sportivă nu dispune de nici o sală corespunzătoare pentru organizarea de competiții. Sînt, de aceea, necesare, în continuare, eforturi deosebite din partea tuturor organelor și organizațiilor de stat și obștești, cu atribuții în domeniul educației fizice și sportului, pentru ca prin mobilizarea tuturor capacităților, prin punerea în valoare a resurselor și inițiativelor, să se poată trece la construcția unor noi săli, bazine sau patinoare, la amenajarea diferitelor terenuri, astfel, încît, **în toate județele țării, baza materială să corespundă cît mai bine cerințelor și avîntului pe care-l cunoaște mișcarea noastră sportivă.**

SINAIA ȘI LEEDS UNITED

Care va să zică — săniuțe. Campionatele europene de săniuțe. Țopescu — om cinstit — recunoaște și el că vede pentru prima oară drăcia asta, ca și noi. Firește, săniuță am mai văzut, dar campionate europene, cu clasament, cu tabele electronice, cu interviuri, cu campioane care-și destăinuiesc metoda de antrenament — asta n-am văzut nici noi, nici Țopescu, deși știm ce-i aia zăpadă, bulgări, derdeluș... iarna pe uliță, George Coșbuc și alte balade și idile. În curînd, campionatele europene de țintar, de pălmicică, de „regina pe pași", de „rege, rege dă-mi ostași", de leapșa pe ouate și vă aduc băieți de ai mei de pe Cuza-Vodă, Lînăriei și Poterași să dea interviuri cum s-au antrenat de mici copii să cîștige titlul european la „ului și porumbeii"... La urma urmei, de ce n-ar da și sportul nu numai în mintea, dar și în jocurile copiilor — dacă săniusul ăsta a devenit sport, cu antrenamente vara și medalii, iarna? Între timp, holbîndune la gluma asta, cîștigăm un titlu european la o treabă serioasă, numită bob, dar nu vedem la tele decît o fotografie statică și cuvinte de laudă la adresa marelui Panțuru. Bani să transmitem caraghioslîcuri avem — pentru bob, unde producem surprize europene, nu ne-am gîndit. Nu vreau să continui ideea, sînt departe de București, poate sînt și în greșeală, nu-i pot da telefon colegial lui Cristian să-l întreb cum de s-a întîmplat o asemenea dăndănaie de planificare a ideilor valutare, și am auzit sîmbătă ce bine le-a răspuns (în sfîrșit, telesportul răspunde criticilor, bravo!) celor ce l-au călcat pe coadă... Mai adăugați că mă aflu exact la Sinaia, în patria boberilor, și cînd văd în oraș cum dispare „Sportul" cu „bomba" lui Panțuru, nu pot să nu fiu nedumerit.

Altfel, aici, la Sinaia, cică-i iarnă. Nu ninge, nu-i zăpadă, nu-i mai nimic sub zero, nici măcar nu bate vîntul. Cer albastru, de diamant, răsfrînt în cîteva fantasme de nea, sus, sus de tot, pe unde ar fi drumul marilor singuratici. Fete și băieți, îmbrăcați realist, purtînd ochelari de Isabelle Mir și bocanci strălucind de grăsime animală, caută cu schiurile pe umeri un petec de zăpadă, precum o oază verde în deșert. Fete morgane. Săniuțe nu văd. În schimb, de trei zile, sub ferestrele vilei mele, ultima de pe Cumpătu, în spatele ei întinzîndu-se o pădure în care nimic nu trozrește ca-n cărți de ger — de trei zile consecutiv fac gimnastică oamenii lui Coidum, de la „U" Craiova. Asta-i telesportul meu. Prima oară, i-am prins duminică, exact la orele 16,30 (ora aceea frumoasă cînd încep meciurile mai spre vară) coborau din pădure, răsuflînd din greu, în loc să se uite la „Studioul N", unde intelectualii dezbat probleme atît de spinoase. Au început să facă respirații, genuflexii, tîrîte, sărituri, tot ce trebuie ca atunci cînd vor da cu ochii de Leeds United, în Cupa campionilor, să nu leșine de frică. În fiecare dimineață, îi văd de la fereastra mea, și mă gîndesc la bancurile olteneștí cu condiția fizică, gimnastica și celelalte domenii, unde omul nu e dator să-și dea sufletul. Nu cunosc asemenea bancuri, dar trebuie să fie. Îi caut din ochi pe Oblemenco, pe Deselnicu, nu-i cunosc personal, dar nici nu am tupeu. Fiindcă dacă aș avea, aș coborî printre ei și le-aș spune: „măi frați olteni, eu sînt nenorocitul de Belphegor, ăl de v-am dat campioni în 1969, la reluarea campionatului, într-o anchetă la „Informația"...! Eu sînt bibicu', nea Iancule, nu mă cunoști?" Dar nu știu să mă plîng, nu știu să fiu martir în pronosticuri (de unde să visez că Milan îi dă patru goluri lui Cagliari, acasă?), n-am tupeu, am însă televizor și aștept să văd cum îl înșeală d-na Bovary pe domnul respectiv...

BELPHEGOR

— VOLEI —

ȘI TOTUȘI DATELE NU AU FOST DEFINITIVATE!

Anunțam zilele trecute pe cititorii noștri că, în sfîrșit, după lungi tratative, Steaua și Burevestnik Alma Ata au căzut de acord asupra datelor de desfășurare a meciurilor din sferturile de finală ale C.C.E. Într-adevăr, conducerea tehnică a echipei sovietice propusese ultima oară datele de 16 sau 17 februarie la București și între 21 și 24 februarie la Alma Ata. Clubul Steaua a acceptat datele de 17 și 24 februarie. Dar iată că Burevestnik s-a răzgîndit între timp și a făcut o altă propunere: 18 februarie la București și 26 februarie la Alma Ata. Campionii români sînt de acord doar cu propunerea pentru meciul tur, data returului fiind socotită inacceptabilă.

Să sperăm că acest schimb de propuneri nu se va prelungi pînă la încheierea perioadei fixate de comisia de organizare a C.C.E. pentru disputarea meciurilor din sferturile de finală ale competiției.

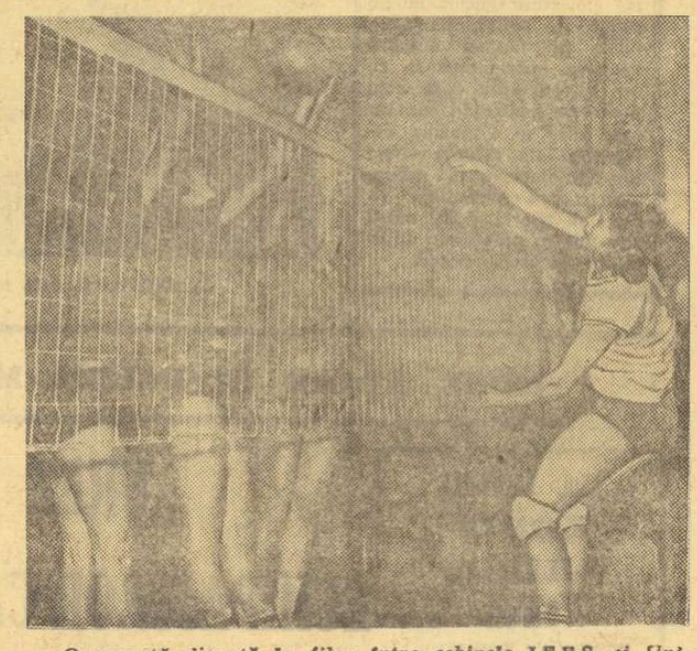

O recentă dispută la fileu între echipele I.E.F.S. și Universitatea Timișoara, în cadrul campionatului. Trăgătoarea Carmen Marinescu de la I.E.F.S. depășește blocajul timișorencelor.

TRANSFERĂRI

După cum se știe, între 5 și 20 ianuarie, F.R.V. a stabilit o perioadă suplimentară pentru transferări. Iată cîteva dintre cele mai importante: Viorel Marian de la Dinamo la I.E.F.S. București; Alexandrina Chezan de la Spartac la I.T.B. Informația, Adriana Albiș de la Ceahlăul P. Neamț la Penicilina Iași, Nicolae Dobre de la Explorări B. Mare la „U" Cluj, Radu Costinescu de la Rapid la Locomotiva București, Valentin Mocuța de la Șc. sp. Timișoara și Stelian Moculescu de la C.F.R. Timișoara la Rapid, Cornelia Predulea și Elena Verdeș-Florescu, de la Rapid la Flacăra roșie București.

„CUPA CEAHLĂUL"

Cu prilejul împlinirii a 50 de ani de la înființarea clubului sportiv „Ceahlăul" din P. Neamț, în moderna sală de sport a acestui club se organizează un puternic turneu feminin de volei, la care participă 6 echipe din prima divizie: Penicilina Iași, Farul Constanța, Medicina București, I.E.F.S., C.P. București și formația locală Ceahlăul. Turneul, dotat cu „Cupa Ceahlăul", începe astăzi și se încheie duminică.

Unde mergem

HOCHEI: Patinoarul artificial „23 August", de la ora 16 — meciuri din turul III al campionatului național.

SCRIMĂ: Sala Floreasca II, ora 8,30 și 17: România — Bulgaria (tineret) — probe individuale.

TENIS: Sala Steaua (Calea Plevnei 114), de la ora 8: „Cupa Unirii", jocuri în cadrul turneului individual.

— TENIS DE MASĂ —

ÎN VEDEREA MONDIALELOR: UN TURNEU ASIATIC FRUCTUOS

Pînă la mondialele de la Nagoya (Japonia) mai sînt doar două luni. În vederea verificării stadiului de pregătire pentru această competiție de amploare, echipele României au susținut o serie de meciuri amicale în R.P.D. Coreeană și R.P. Chineză. În rîndurile care urmează, facem loc însemnărilor antrenorului federal ELLA CONSTANTINESCU pe marginea turneului întreprins.

„Concursul internațional organizat la Phenian a căpătat o notă tehnică mai colorată prin prezența unor jucători cu renume din patru țări ale Europei (U.R.S.S., Cehoslovacia, Ungaria și România), alături de valoroasa formație a gazdelor și a R.D Vietnam, dornică și aceasta de afirmare.

Într-o asemenea companie selectă, *bilanțul celor patru medalii de argint* (echipe femei, simplu femei, dublu femei și dublu mixt) *și două de bronz poate fi socotit satisfăcător, iar faptul că Șerban Doboși a fost singurul european care a urcat pe podium* (în proba individuală) *alături de trei reprezentanți ai țării gazdă, este deosebit de grăitor.*

Jocurile s-au ridicat, în general, la un bun nivel tehnic, detașîndu-se sportivii coreeni în probele masculine și jucătoarele sovietice în cele feminine. Sper, însă, ca în viitor, *Maria Alexandru* să nu se mai complacă doar în situația unei vicecampioane în finalurile cu *Zoia Rudnova*. Ea va trebui să-și completeze jocul cu elemente noi, care să „deranjeze" atacul viguros și constant al adversarei.

Nici vedetele masculine ale bătrînului nostru continent (Gomoskov, Börzsei și Kolarovici) și nici tînăra generație a R.P.D. Coreene nu au putut pune în dificultate pe veteranii gazdelor. Cunoscutii *Pak Sin Il* și *Kim Cian Ho* s-au impus fără dificultate.

După concurs, programul nostru a mai cuprins și cîteva interesante antrenamente comune cu sportivii coreeni și vietnamezi, iar apoi, *răspunzînd amabilei invitații din partea federației de specialitate din R.P. Chineză, am susținut și în această atît de frumoasă țară o serie de întîlniri prietenești.*

Formațiile noastre de băieți și fete, ambele în formula *„Cupei Swaythling"*, au susținut 4 partide cu diferite formații ale gazdelor, mai precis cu reprezentativele secundă și de tineret ale R.P. Chineze și cu selecționatele orașelor Pekin și Tiențin.

Noi nu am cîștigat decît o singură întîlnire, la echipe femei; cu formația orașului Pekin. În întrecerile masculine individuale, doar *Gheorghe Teodor a ieșit învingător în trei meciuri*, iar *în cele feminine s-au obținut zece victorii prin Maria Alexandru* (5), *Carmen Crișan* (3) și *Eleonora Mihalca* (2).

În completarea întîlnirilor pe echipe s-au jucat și cîteva aprtide de dublu, iar mezina lotului român *Lidia Ilie*, a susținut în deschidere o serie de meciuri de simplu. Desi s-a străduit mult, junioara noastră (15 ani) nu a putut totuși realiza succese în fața unor adversare mai vîrstnice și cu mai multă experiență. *Mai bine s-au comportat perechea M. Alexandru — E. Mihalca* (două victorii) și *cuplul C. Crișan — Gh. Teodor* (o victorie la Tiențin).

Scorurile severe cu care s-au pierdut întîlnirile masculine nu trebuie considerate demobilizante. *Gheorghe Teodor și Șerban Doboși s-au prezentat în progres vizibil.* de la meci la meci, în timp ce cel de al treilea jucător, *Nicolae Stelian*, s-a acomodat mai greu cu ritmul rapid al adversarilor.

Oarecum nemulțumită am fost de evoluția fetelor în întîlnirile cu sportivele chineze. Deși a înscris cele mai multe victorii, *Maria Alexandru a jucat sub posibilitățile ei reale și parcă mai slab de la o partidă la alta.*

Eleonora Mihalca s-a mișcat în general bine, dar loviturile ei ofensive nu au funcționat la nivelul dorit (execuții ferme și de mare precizie).

Carmen Crișan a evoluat, în continuare, inegal și neconvingător, în raport cu cerințele unui viitor campionat mondial. Stilul ei ofensiv de pe ambele părți este spectaculos. Acest stil este incomod pentru adversarele cu priză toc, cu condiția însă ca toate loviturile să funcționeze la un nivel superior de intensitate și precizie.

Tînăra generație de jucători din R.P. Chineză mi-a plăcut mult. Jucătorii au stiluri diferite și toate calitățile predecesorilor lor.

Adevărata semnificație a întîlnirilor amicale (desfășurate în fața unui numeros public entuziast și extrem de prietenos) și a *antrenamentelor comune pe care le-am efectuat în compania jucătorilor din China populară constă în PREȚIOSUL SCHIMB DE EXPERIENȚĂ ȘI ÎN MINUNATUL PRILEJ OFERIT PENTRU STRÎNGEREA ȘI MAI MULT A LEGĂTURILOR DE PRIETENIE DINTRE SPORTIVII CELOR DOUĂ ȚĂRI.*

Ella CONSTANTINESCU
antrenor federal

— TENIS —

FAVORITELE CÎȘTIGĂTOARE ÎN „CUPA UNIRII"

Ieri, s-au disputat întrecerile individuale — preliminarii și din turul întîi — ale fetelor. In general au fost dispute lipsite de nerv, care nu au oferit surprize, cîștigătoare fiind favoritele. S-a observat — excepție făcînd jucătoarele de la Steaua, care au avut posibilitatea să se antreneze și după încheierea sezonului în aer liber — lipsa contactului cu terenul de joc, ceea ce a scăzut, oarecum, calitatea întrecerilor. Iată cîteva rezultate: Mariana Simionescu (Dinamo) — Maria Romanov (Cutezătorii) 6—0, 6—2, Mariana Nunweiller (Progresul) — Lucia Romanov (Cutezătorii) 6—0, 6—1, Elena Cristea (Steaua) — Elena Popescu (Dinamo) 6—3, 6—5, Elena Tritu (Steaua) — Viorica Faur (U.T.A.) 6—1, 6—1, Florica Butoi (C.S.U. Construcții) — Mihaela Dimitriu (Steaua) 6—1, 6—3.

La băieți au continuat întrecerile din cadrul primului tur. Nici aici nu s-au înregistrat rezultate care să rețină atenția. S-au detașat, totuși — ca fiind mai echilibrate — partidele dintre Șerban Basarab (Progresul) — Adrian Roșianu (Steaua) și dintre R. Bădin (Progresul) — B. Csiszmadia (Dinamo). Iată cîteva rezultate: A. Bădin (Dinamo) — M. Cociuban (U.T.A.) 6—1, 6—0, S. Basarab — A. Roșianu 6—7, 6—1, 6—1, R. Bădin — B. Cszimadia 6—3, 3—6, 6—0. Astăzi, întrecerile continuă de la ora 8, în sala Steaua.

I. G.

— SCRIMĂ —

SPORTIVII ROMÂNI PE LOCUL III ÎN CONCURSUL DE LA VARȘOVIA

Selecționata sindicală de scrimă care ne-a reprezentat la un concurs desfășurat la Varșovia s-a înapoiat în Capitală cu rezultate satisfăcătoare. Fără a lua parte și la proba de spadă, selecționata română a cucerit locul III în clasamentul pe națiuni, care arată astfel: 1. Polonia; 2. U.R.S.S.; 3. ROMÂNIA; 4. Austria; 5. Bulgaria.

Individual, cele mai bune comportări le-au avut floretistele Rodica Onu (Electroputere Craiova) și Judit Haukler (Olimpia Satu Mare) clasate pe locurile 6 și, respectiv, 8 în finala ce a revenit trăgătoarei sovietice Burocikina. La floretă masculin, Szentkiraly (Olimpia Satu Mare) a obținut locul 6 în finala cîștigată de polonezul Woyda, urmat de compatriotul său Paruiski. La sabie, Vlad (Tractorul Brașov) a evoluat promițător pînă în semifinale unde a pierdut de puțin calificarea în finala probei.

UN BUN PRILEJ DE SELECȚIE PENTRU MARILE COMPETIȚII ALE TINERETULUI

Anul competițional internațional debutează pentru scrimerii noștri, astăzi, în sala Floreasca II din Capitală, cu întîlnirea pe care reprezentativa națională de tineret o va susține cu selecționata similară a Bulgariei. În programul de azi figurează probele individuale de floretă băieți și sabie care încep la ora 8,30 și ale căror finale au loc după amiază începînd de la ora 17.

Numărul mare de trăgători convocați pentru această întîlnire (cîte 13 la fiecare armă) nu reflectă, firește, necesitățile meciului cu trăgătorii bulgari. El se datorește faptului că forul de specialitate a profitat de această ocazie pentru a roda, într-o nouă competiție, alți tineri de perspectivă și pentru a-și asigura un cadru mai larg de selecție în vederea marilor competiții internaționale din acest an rezervate „schimbului de mîine" al asiilor planșei. În speță, este vorba despre Turneul Prieteniei care se va desfășura între 2 și 7 martie în R. D. Germană, la Magdeburg, cu participarea selecționatelor de tineret ale țărilor socialiste și, apoi, despre campionatele mondiale de tineret care vor avea loc între 9 și 12 aprilie în Statele Unite, la Chicago. După cum se vede, întrecerea care începe astăzi are o miză foarte ispititeare și prezintă un interes deosebit pentru tinerii noștri competitori.

LA FABRICA DE ANTIBIOTICE

(Urmare din pag. 1)

cînd se întocmește proiectul contractului colectiv, prevederile de ordin sportiv nu vor lipsi. De anul acesta, *fabrica a angajat pe profesorul de educație fizică Iosif Balașca, însărcinîndu-l să găsească* — nu fără un efort de imaginație — *toate acele mijloace atractive care să îndemne muncitorimea la exerciții fizice, la sport. Nu-i vorba, și pînă acuma s-au practicat în fabrică șahul, tenisul de masă, fotbalul (echipă în divizia C), dar mai ales turismul*, cu ieșiri tradiționale la lacul Ciric. În 1971 *se propune introducerea mai cu sîrg a activității la handbal și popice*, sporturi iubite de salariați. Pentru cei 120 de holtei care locuiesc în „blocul tineretului" din oraș, se prevede *organizarea unui „campionat de bloc" la șah* și, poate, *amenajarea pe lîngă bloc a unor terenuri simple în aer liber.* Despre toate acestea ne-a vorbit, cu pasiunea îndrăgostitului de stadion, inginerul *Veniamin Dumitru*, responsabilul cu sportul din comitetul sindical.

În același salon de onoare, în care a început vizita noastră, există o impresionantă machetă a fabricii în alcătuirea ei actuală și în înfățișarea preconizată pentru un viitor apropiat. Numai un protectant distrat putea omite din această diorama terenurile de sport. Sîntem convinși că salariații fabricii vor face ei înșiși corecturile necesare.

FOTBAL

CRIȘUL PRIVEȘTE CU OPTIMISM DRUMUL SPRE DIVIZIA A

● În aceste zile, la Băile 1 Mai, se obțin acumulările necesare marii dispute din retur

Înainte de obișnuita miuță jucătorii Crișului fac exerciții cu balonul **Foto: V. BAGEAC**

Singurateca și aproape nefirească de liniștită, vila nr. 8 de la Băile 1 Mai nu ne-a dat nici de fel impresia, chiar și după ce i-am trecut pragul, că ar putea îndeplini oficiul de gazdă a unei echipe de fotbal. Nehotărîți, fără a avea la îndemînă vreun indiciu, am bătut ușor la una din primele uși întîlnite. Inspirația noastră s-a dovedit totală, căci am nimerit exact la persoana pe care o căutam: antrenorul echipei Crișul, Ladislau Vlad. L-am găsit împreună cu Ioan Tomeș, pînă de curînd jucător al Crișului, dar care acum — fără a întrerupe, deocamdată, toate condițiile necesare unei asemenea funcții — îndeplinește cu remarcabilă conștiinciozitate și pasiune atribuțiile antrenorului secund.

21 DE JUCĂTORI ÎN PREGĂTIRE

După scuzele de rigoare, pentru deranjul provocat la o oră de odihnă binemeritată, am dirijat discuția cu antrenorul Vlad spre subiectele care ne interesau. Mai întîi ne-am notat numele celor 21 de jucători care se află în pregătire aici, la Băile 1 Mai: CATONA, BAUMGARTNER și BOLOGAN — portari; ȘĂRAC, LUCACI, BULC, BALOGH, BOTOȘ și COCOȘ — fundași; SĂTMĂREANU II, DĂRĂBAN, NEȘU și BADEA — mijlocași; SUCIU, NAGHI, ARNOȚCHI, COCIȘ, CEFAN, BÎRTA, AGUD și SERES — înaintași.

„AM SCOS TREI JUCĂTORI DIN LOT — ne precizează antrenorul —, pe mijlocașul Ceaușu PENTRU ABATERI DISCIPLINARE, iar pe înaintașii Matei și Ungur din motivul că n-au reușit să atingă nivelul așteptat. Îi avem, în schimb, continuă el, pe Neșu, care a revenit la noi o dată cu terminarea studiilor (n.n. a absolvit facultatea de medicină din Cluj), și pe Baumgartner, care a fost multă vreme bolnav, dar care acum se simte foarte bine, fiind în măsură a confirma relele sale calități și posibilități".

„În general — ține să adauge antrenorul Vlad — putem aprecia că dispunem de un lot destul de valoros și de omogen. La primăvară, în retur, VA FI O MARE CONCURENȚĂ PENTRU FIECARE POST ÎN ECHIPĂ".

— Dar astă-toamnă, în prima parte a campionatului, cum a fost?

Această întrebare îl răscolește puțin pe interlocutorul nostru. Nu-și caută, însă, prea mult răspunsul:

— La început a fost foarte greu — ne precizează el. După retrogradarea din prima divizie, toată lumea și-a luat mîna de pe noi. Nu mai primeam de nicăieri nici un sprijin, ne părăsise și publicul. Eram demoralizați, dar acumulările și experiența căpătate în divizia A ne-au ajutat să evităm prăbușirea totală. A trebuit, apoi, să suportăm și șocul produs de plecarea (ca să nu-i spun altfel) la Arad a lui Kun și Popovici. Această regretabilă pierdere ne-a îndurerat, dar a avut — putem spune — și o consecință pozitivă pentru echipa noastră. Ne-am mobilizat la maximum forțele și capacitățile, reușind să revenim puternic în etapele următoare, să dăm un randament foarte bun, deși am susținut meciuri extrem de dificile la Hunedoara și Sibiu. Totodată, greaua încercare prin care a trecut echipa în urma dispariției celor doi titulari ai săi l-a readus afecțiunea și sprijinul ce-i lipseau. În jurul ei s-a creat din nou acea coeziune de care aveam nevoie și care ne-a stimulat în foarte mare măsură. În aceste condiții prielnice, am reușit să încheiem prima parte a campionatului în postura de lideri.

„ÎNCEPEM RETURUL CU ALT MORAL"

Face o scurtă pauză, după care reia: „Acum, începem partea a doua a întrecerii cu un alt moral. Jucătorii se pregătesc cu multă sîrguință, pentru a se prezenta în retur la un nivel cît mai bun. Folosim perioada de ședere la Băile 1 Mai (pe care le-am preferat altor stațiuni mai depărtate, atît din motive financiare, cît și pentru că aici este mai multă liniște) în scopul realizării — prin cîte două antrenamente zilnice, variind între 130 și 200 de minute — unei cît mai bune pregătiri fizice și a creșterii rezistenței. Consider că DACĂ FACTORUL FIZIC ȘI REZISTENȚA VOR FI LA ÎNĂLȚIME, ALTE PROBLEME NU VOM MAI AVEA, DEOARECE ECHIPA ESTE DESTUL DE MATURĂ DIN PUNCT DE VEDERE TEHNICO-TACTIC".

Anticipînd întrebarea de care oricum nu putea scăpa, antrenorul orădenilor a făcut încă o dată dovada modestiei sale: „Avem, evident, șanse de intrare în A, mai ales că vom juca cu principalii adversari pe propriul nostru teren. Dar în fotbal e riscant să faci socoteli. Tot ce pot spune este că luăm lucrurile în serios și că dorim ca și în „Cupa României" fără să vizăm cîștigarea ei, să mergem cît mai departe".

Se scoală de pe pat, își caută bluza de la trening și înainte de a se scuza pentru că trebuie să lase la antrenamentul de după-amiază cu elevii săi, își exprimă o doleanță: „Vă rog, dacă este posibil, să nu mai insistați, atît de mult în ziar asupra faptului că Crișul ar fi o echipă tînără. Am avut pînă acum de suferit din această pricină, îndeosebi pentru că alții au fost tot timpul cu ochii pe noi, urmărind să ne racoleze jucătorii" (n.n. ceea ce nu poate nimeni garanta că nu se va mai întîmpla, chiar dacă noi, ziariștii, nu vom mai sublinia acest lucru).

ÎNTRE CLUBURI TREBUIE SĂ EXISTE RELAȚII PRINCIPIALE DE COLABORARE

„Are, în bună măsură, dreptate Vlad — intervine inginerul Horia Cosma, președintele secției de fotbal, care venise între timp și asistase la ultima parte a discuției. Degeaba realizăm noi în grădina noastră mere frumoase, dacă vin alții peste gard și ni le fură. OARE NU PESTE TOT, ÎN ȚARĂ, TINERII AU ACELEAȘI CALITĂȚI BIOLOGICE? Atunci de ce să fie ei căutați prin alte locuri? Intenția noastră este ca la Oradea să facem, din nou, o echipă mare, dar pentru aceasta vrem să fim lăsați în pace. Sîntem convinși că în cadrul unor relații principiale între cluburi putem realiza scopul ce ni-l propunem".

Președintele clubului Crișul, Bujor Mera, aflat și el de față, întărește cele spuse de președintele secției, apreciind că între cluburi trebuie să existe legături de colaborare. „Iată, de pildă, ne spune el, cu Dinamo București am reușit să ajungem la o înțelegere în privința jucătorului Sătmăreanu II, al cărui transfer îl dorește clubul din Capitală. Dacă la vară acest jucător își va menține intenția de a urma cursurile unei facultăți din București, vom fi de acord cu transferul său la Dinamo, dar numai în condițiile unui schimb reciproc avantajos".

Apoi, președintele clubului ne informează că, în urma cooptărilor din ultima vreme, biroul secției de fotbal Crișul asigură echipei o conducere competentă, cum nu a mai avut-o pînă acum. Din acest birou, în afara președintelui Horia Cosma, director al Combinatului cărbunelui Oradea, fost atlet și rugbyst de performanță, fac parte oameni deosebit de pasionați și activi, cum sînt Ovidiu Șerbescu, director general al combinatului textil din localitate, fost conducător la U.T.A., Vladimir Orosz, director general al Combinatului de industrializare a lemnului, Eugen Socaci, director al fabricii de mase plastice „Viitorul", Ștefan Arva, directorul fabricii Bihoreana, Petre Petrescu, director adjunct al filialei Băncii Naționale, doctorul Iancu Porav și alții.

În afara preocupării de căpetenie de a asigura echipei condiții optime de pregătire, biroul secției a întreprins o serie de alte acțiuni, destinate să întărească baza materială, cum sînt lărgirea numărului de membri susținători, editarea unui calendar, scoaterea unui album. O foarte utilă inițiativă este aceea de a se forma un public fidel echipei dintre elevii claselor V—VII, fruntași la învățătură, care vor avea acces gratuit la stadion pe baza unor legitimații speciale. Vor fi, de asemenea, puse în vînzare abonamente permanente pentru spectatori, dintre care cele pentru elevi din licee și studenți vor avea preț redus.

...Ieșim apoi cu toții din vilă și mergem pe cîmpul din apropiere, acoperit de zăpadă, unde jucătorii Crișului începuseră o aprigă „miuță". Pe margine, ca spectator solitar, un subofițer de miliție. „E tatăl lui Agud, jucătorul promovat de la juniori, ne spune cineva. Vine mereu pe aici să-și vadă flăcăul la lucru".

„TOT CEEA CE AM REALIZAT ÎN FOTBAL DATOREZ ACESTEI ECHIPE"

...Gerul pișcă din ce în ce mai tare. Nu mai avem curajul să rămînem la ultima parte a antrenamentului și ne înapoiem la căldura vilei. Curînd, vin și jucătorii. Profităm de ocazie pentru a le solicita cîteva scurte declarații.

NEȘU: „Revin, după 7 ani de absență, în echipa la care am debutat în prima divizie, promovat fiind direct din campionatul județean. Este o echipă de valoare. Sînt convins că va promova în prima divizie. La cei 30 de ani ai mei sper să pot avea o contribuție substanțială la îndeplinirea acestui țel, deoarece tot ceea ce am realizat în fotbal datorez Crișului".

NAGHI, căpitanul echipei: „Nu-mi amintesc ca vreodată pregătirea să fi fost atît de grea ca acum. Avem, însă, numai de cîștigat din aceasta. Promovarea în prima divizie depinde aproape exclusiv de noi. Dacă o vom rata, nu vom putea invoca nici o scuză. Sper să fiu un exemplu în teren pentru coechipierii mei".

LUCACI: „Va fi foarte greu, dar vom intra în A, deoarece avem cea mai bună echipă din seria noastră".

...Căzuse seara cînd am părăsit singuratica vilă 3. În urma noastră, liderii seriei a II-a a diviziei B se pregăteau pentru masă și odihnă, încheind încă o zi în care au adăugat noi resurse în vederea grelei bătălii ce îi așteaptă...

C. FIRĂNESCU

PETE ÎN LUNA... PREGĂTIRILOR

Îndată după terminarea primei părți a campionatului, Federația de fotbal a convocat la București pe antrenorii echipelor din divizia A, realizînd o largă dezbatere asupra comportării celor 16 formații, pentru a se adopta măsurile care să ducă la înlăturarea carențelor vădite în tur. Cluburile au fixat apoi „ședințele de analiză", avînd ca obiectiv stabilirea jaloanelor pentru o mai bună pregătire a jucătorilor respectivi în perioada de iarnă. S-au citit rapoarte, s-au luat angajamente pe cît de ferme, tot pe atît de solemne și s-au dat ample explicații despre testele ce urmează a fi aplicate în acest interval. Se părea că un suflu nou, generator de încredere și de optimism, străbate secțiile de fotbal (la unele dintre ele s-au făcut și schimbări de președinți și de antrenori). Toată lumea (inclusiv noi) începuse a fi convinsă că măcar la echipele din prima divizie se vor instaura, de-acum încolo, un alt stil de muncă și o altă mentalitate, în care seriozitatea și disciplina vor constitui primii și cei mai puternici piloni ai procesului de pregătire. Cluburile au făcut sacrificii și au asigurat echipelor respective cîte o vacanță în localitățile montane, spre a le infuza noi forțe. (Iată, însă, că unii dintre jucători au dat bir cu fugiții, reîntorcîndu-se, sub diverse pretexte, în orașele natale, semn că nu se simțeau tocmai bine cu programul auster impus de

Puncte de vedere

antrenorul și medicul echipei). Alți jucători au fost trimiși în stațiuni termale, spre a-și vindeca traumatismele dobîndite în cele 15 meciuri din tur. Cel puțin aceștia — sperăm — vor fi rămas fideli locurilor de cură...

Federația de fotbal a trimis la unele tabere reprezentanți de-ai săi, care să se convingă și „de visu" — nu numai „de auditu" — de condițiile în care se desfășoară pregătirile echipelor. Constatările nu sînt tocmai încurajatoare. De pildă, într-o stațiune de ape minerale, două formații — Progresul București și Sport Club Bacău — și-au început pregătirea numai cu cîte un singur antrenor (secunzii se pare că au dezertat de la datorie) și fără medici! Probabil că a fost considerat valabil numai examenul medical (dacă va fi fost și acesta efectuat) la revenirea jucătorilor din vacanță... În orice caz, testele Cooper și Östrand, care implică nu numai anumite exerciții noi, dar și unele măsurători, dese și precise, ale potențialului fizic, nu pot fi deocamdată aplicate așa cum s-a preconizat și cum antrenorii s-au angajat să le respecte.

Iată, deci, că pregătirea, departe de a fi intrat pe mult doritul făgaș științific impus de fotbalul zilelor noastre, se menține la unele echipe tot între vechile limite empirice, cu aprecieri „după ochi", care au prezidat antrenamentele și acum 50 de ani. Atunci, aveam însă scuza că nu toate formațiile puteau avea lîngă ele medicul absolut necesar pentru orice meci, pentru orice turneu, pentru orice pregătire.

Dar acum?

Virgil ECONOMU

ÎN OBIECTIV: TURUL CAMPIONATULUI (IX)

MULTE CORIGENȚE LA „PURTARE"!

Steagul roșu, „U" Cluj, Sport Club Bacău și C. F. R. Timișoara, singurele echipe cu fișe... imaculate. F. C. Argeș, în schimb, cu 5 etape suspendare, o nedorită... campioană de toamnă. În materie de disciplină, sînt încă multe de făcut

În plină vacanță, Comisia centrală de competiții și disciplină s-a întrunit zilele trecute, pentru a rezolva unele lucrări restante și pentru a-și definitiva raportul de activitate privind turul campionatului.

Printre problemele cele mai importante care au stat în fața acestui foarte solicitat organism al F.R.F., a fost și aceea a DISCIPLINEI pe terenurile de fotbal, a felului cum jucătorii și organizatorii au contribuit la instaurarea unui climat propice desfășurării jocurilor din campionat. DE AICI, DE LA DISCIPLINĂ, ÎNCEPE TOTUL. Nu pot fi făcuți pași înainte în fotbal, decît în condițiile unei discipline ferme din partea jucătorilor, începută la antrenamente și continuată în timpul meciurilor.

ASPECTE ORGANIZATORICE ȘI CONSECINȚELE LOR

Referindu-ne, în primul rînd, la aspectele organizatorice, trebuie să arătăm că, în general, meciurile din cele trei divizii s-au desfășurat în condiții mai bune decît în perioada corespunzătoare a campionatului trecut. (Acest adevăr a reieșit, de altfel, și din cele spuse de arbitri, cu prilejul recentei „mese rotunde" organizate la redacția noastră). Ca urmare, față de cele 45 de etape suspendare aplicate terenurilor unor echipe, în turul campionatului 1969—1970, DE DATA ACEASTA S-AU ÎNREGISTRAT NUMAI 30 DE ETAPE DE SUSPENDARE. Și totuși, nu se poate spune că progresul făcut în această direcție este mulțumitor. Să nu uităm, astfel, că printre secțiile sancționate se află și una care participă la campionatul diviziei A. Este vorba de Steagul roșu Brașov. După incidentele petrecute la meciul Steagul roșu — Rapid, Comisia de disciplină a trebuit să recurgă la măsura de a ridica clubului brașovean dreptul de organizare pe teren propriu — o etapă. Și dacă n-au simțit tăișul unei sancțiuni identice, alte divizionare A au fost, însă, foarte aproape de a o plăti pentru actele de indisciplină comise la partidele lor. Ne referim, de pildă, la Politehnica Iași, ai cărei suporteri au încălcat uneori normele de conduită sportivă. Concomitent cu măsurile riguroase pe care, sîntem siguri, federația le va lua și pe viitor în asemenea cazuri, se impune o intensificare a muncii educative la cluburi. Ea ar putea începe chiar în aceste zile de iarnă, cu adunări ale simpatizanților și membrilor susținători, în cadrul cărora să se prelucreze regulamentul, să se reamintească rolul pe care îl au spectatorii în crearea unor condiții bune de joc, printr-o încurajare a echipei favorite, dar, totodată, prin păstrarea unei atitudini corecte, obiective, față de adversar. Și, o dată cu reluarea campionatului, această acțiune salutară poate fi continuată prin intermediul stațiilor de amplificare, al materialelor publicate în obișnuitele programe de meciuri.

LA COMISIA DE DISCIPLINĂ

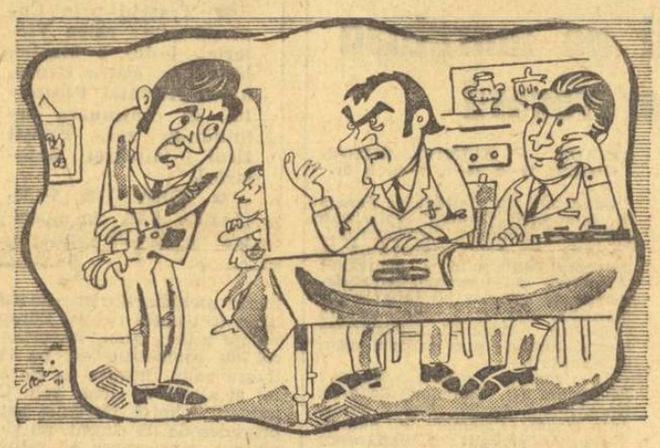

— Îți acordăm circumstanțe atenuante. Am auzit că după ce ai fugărit arbitrul pe tot terenul, ai regretat.
— Da! Am regretat enorm că nu l-am prins!
Desen de Al. CLENCIU

În ceea ce privește disciplina jucătorilor, CONCLUZIILE NU POT FI FAVORABILE, din moment ce evidența arată că a fost necesar să se dicteze următoarele sancțiuni:

ÎN DIVIZIA C: 11 avertismente, 28 de mustrări și 359 de etape suspendare;

ÎN DIVIZIA B: 7 avertismente, 12 mustrări și 89 etape suspendare;

ÎN DIVIZIA A: 7 avertismente, 5 mustrări și 30 de etape suspendare.

Și în rîndurile juniorilor, așa cum arătam și în ziarul de ieri, disciplina a lăsat de dorit, dovadă constituind-o cele 4 avertismente, 3 mustrări și 157 ETAPE SUSPENDARE! Ce părere au conducerile de cluburi și asociații, ce gîndesc antrenorii despre activitatea pe care au dus-o pe tărîm educativ?

Numărul jucătorilor sancționați în turul acestui campionat este, totuși, mai mic decît cel din perioada corespunzătoare a ediției trecute. Și faptul, oricum, este îmbucurător. În schimb, totalul suspendărilor este mai mare, reflectînd exigența sporită a acestei comisii, poziția ei mai fermă față de abateri. Se constată, totuși, uneori, o înțelegere „părintească" față de abaterile jucătorilor din primul eșalon (mai ales dacă figurează și într-unul din loturile naționale), în timp ce aspra judecată este rezervată echipelor „mici". Se pare, însă, că la această concluzie au ajuns și membrii Comisiei de disciplină. Ceea ce este bine. Ceea ce ne îndreptățește să credem că, în viitor, nu vor mai exista două cîntare...

DISCIPLINA ÎN DIVIZIA A

Oprindu-ne la capitolul disciplinei în divizia A, vom menționa fișele imaculate ale echipelor Steagul roșu, Universitatea Cluj, Sport Club Bacău și C.F.R. Timișoara. De asemenea, situația se prezintă satisfăcătoare la Petrolul, U.T.A. și Steaua, la dosarul cărora există pînă acum doar un singur avertisment. În schimb, F. C. ARGEȘ ESTE O NEDORITĂ... CAMPIOANĂ DE TOAMNĂ, cu cele 5 etape de suspendare. Ea este secondată îndeaproape de Rapid (4 etape, o mustrare și un avertisment), Progresul (3 etape și 2 mustrări), Farul (3 etape) și de liderul campionatului, Dinamo București (2 etape, 3 mustrări și un avertisment!). Bineînțeles că în toate aceste cazuri negative ANTRENORII AU O MARE PARTE DE VINĂ. Dar, unii dintre ei, nu numai că nu fac totul pentru a-și feri jucătorii să cadă în păcat, dar, atunci cînd aceștia greșesc sub raport disciplinar, par dispuși mai degrabă să-i apere, așa cum a făcut-o Victor Stănculescu, care se arată foarte mirat de suspendarea lui Dinu Iordan, considerîndu-l pe acesta o... victimă. O victimă a... presei!

Toate acestea arată că, ÎN MATERIE DE DISCIPLINĂ, MAI SÎNT MULTE LUCRURI DE FĂCUT, de îndreptat. Comisia de disciplină, alcătuită din activiști voluntari, pasionați și competenți, poate aduce un aport și mai mare la instaurarea unui climat sănătos pe terenurile noastre de fotbal acționînd cu mult discernămînt, fără sentimentalisme gratuite, dar și fără prejudecăți, nu mai puțin dăunătoare. De asemenea, poate că ar trebui rediscutate normele de procedură, în așa fel încît acestea să fie aceleași în toate cazurile, contribuind la o mai bună rezolvare a problemelor care vin în fața acestei comisii.

În încheiere, o observație în legătură cu locul unde își desfășoară lucrările „Tribunalul sportiv". Este vorba de o cameră TOTAL NECORESPUNZĂTOARE, redusă ca spațiu și de loc aspectuoasă, care îți dă impresia că activitatea ce se desfășoară aici are o importanță minoră. Și realitatea este alta.

Jack BERARIU
Pompiliu VINTILA

STEAGUL ROȘU — STEAUA (tineret-rezerve) 2-1 (2-1)

BRAȘOV, 20 (prin telefon). Aproximativ 1 000 de spectatori au urmărit pe „Tineretului" primul joc de verificare a diviziona-rei A Steagul roșu, meci desfășurat în compania echipei de tineret-rezerve a Stelei. Brașovenii au obținut victoria cu 2—1 (2—1) prin punctele înscrise de Ghergheli (min. 5) și Dumitriu II (min. 45), respectiv Mureșan (min. 9). Au evoluat formațiile:

STEAGUL ROȘU: Adamache (min. 46 Albu) — Ivăncescu, Jenei, Oiteanu, Rusu, Pescaru, Cadar, Ghergheli (min. 46 Necula), Dumitriu II (min. 46 Florescu), Balint, Györfi (min. 46 Drăgoi).

STEAUA (tineret-rezerve): Suciu (min. 46 Coman) — Cojocaru, Mirăuță, Ciugarin, Răduț, Grigore, Naom, Pantea, Ciutac, Georgescu, Mureșan.

De menționat că fundașii laterali, Cojocaru și Răduț, precum și aripa stîngă Mureșan, care au evoluat la Steaua, au fost „împrumutați", de localnici, pentru ca bucureștenii să poată alinia o echipă de 11 jucători.

Astăzi, pe stadionul Municipal, prima echipă a Stelei va primi replica formației de tineret-rezerve a Steagului roșu.

PE AGENDA ACTUALITĂȚII

Cu Nicolae Dumitrescu, pe peronul gării, la Băile Herculane

„N-AR FI CHIAR EXCLUS ȘI ANUL ACESTA..."

BĂILE HERCULANE (prin telefon).

Iată-ne în stațiune, în... urmărirea fotbaliștilor. Sosim în clipa în care cîțiva dintre ei tocmai se pregăteau să plece. Este vorba de băieții lui Nicolae Dumitrescu, masați în sala de așteptare a gării, în care își omorau timpul pînă la venirea accceleratului de Arad.

Înțelegîndu-ne situația, antrenorul Dumitrescu răspunde la întrebarea noastră... mută:

— Nu mai avem loc de cîte echipe sînt aici — ne spune el, zîmbind parcă jenat. Apoi, cred că 9 zile ajung pentru o perioadă în care accentul s-a pus numai pe pregătirea fizică generală.

— Ați jucat și... fotbal?

— Cu mingea nu ne-am întîlnit încă! Acum, după ce am parcurs cam 50 de km de alergări și am încercat testul Cooper, ne întoarcem la Arad, unde vom continua pregătirile.

— Ce rezultate ați obținut la testul Cooper?

— Noi am alergat cîte 5 000 m, iar media de timp a jucătorilor a fost în jur de 18 minute și 30 secunde — ceea ce ar echivala, raportînd la cele 12 minute ale testului, cu 3 350 m, față de 3 200 m prevăzuți. Totuși, deși pregătirea de anul acesta este superioară calitativ — și mai ales cantitativ — aceleia de anul trecut, mai avem încă multe de pus la punct. Trebuie, bineînțeles, să trecem la lucrul cu mingea. Aici, la Herculane, nu aveam condiții bune din acest punct de vedere, de aceea ne întoarcem la Arad.

— Ce etapă de pregătire urmează?

— Vom pune accentul pe pregătirea tehnico-tactică, mai ales prin jocuri de verificare. Am contractat un turneu de pregătire în Grecia, între 8 și 25 februarie, dar pînă la plecare vom mai susține cîteva jocuri cu echipe românești. De exemplu, cu C.F.R. Timișoara vom juca la 6 februarie.

— Cu cine veți juca în Grecia?

— Vom susține trei partide, cu Aris Salonic (9. II), cu Panseraikos (17. II) și cu Kavala (24. II).

— Și-apoi, campionatul. Apropo, ce sperați în returul acestei ediții?

— O comportare cît mai bună! (Răspuns standard)

— Mai concret...

— Sincer vorbind, credem că ne vom clasa la sfîrșitul campionatului printre primele 3 echipe, cîștigîndu-ne astfel dreptul de a participa în sezonul viitor într-o cupă europeană. Nu spun la care mă gîndesc... În orice caz, anul acesta, la întrerupere, ne aflăm la o diferență mai mică de prima clasată decît am fost anul trecut! Și n-ar fi chiar exclus ca și anul acesta...

...Nu apucă să termine. Un fluierat strident umple gara. Birău, Calinin, Domide, Șchiopu sar ca arși. Mai apucăm să-i zărim pe Broșovschi, Kun II, Popovici, Dembrovschi, Gornea și pe antrenor, care ne fac semne amicale cu mîna, de pe scara vagonului...

DUMITRU GRAUR

LA „U", DĂRUIRE ȘI DISCIPLINĂ EXEMPLARĂ LA ANTRENAMENTE

Atunci, la 10 ianuarie, cînd am asistat la primele antrenamente ale lui „U", Remus Cîmpeanu adresa jucătorilor următoarele cuvinte: „Băieți, ne așteaptă un retur dificil. La ședința de analiză a secției s-au spus multe lucruri despre lipsurile echipei, de care, în primul rînd, noi ne facem vinovați".

De atunci, antrenamentele s-au desfășurat zi de zi, cu intensitate sporită, respectîndu-se ad litteram obiectivul etapei respective: pregătire fizică multilaterală, cu accent pe dezvoltarea forței, a segmentelor de articulație și a mobilității generale. Zilele s-au scurs una după alta și față de antrenamentele lui „U", iată, folosim superlativele. Am observat dăruire, o disciplină exemplară din partea tuturor jucătorilor. Nimeni nu trage chiulul... Cei care au avut înainte carențe în pregătire „trag cu dinții" pentru a ajunge la nivelul celor buni.

L-am întîlnit pe antrenorul federal Gheorghe Ola, care a asistat la cîteva din antrenamentele lui „U": „Se lucrează foarte bine — ne-a spus el. Indicațiile federației sînt respectate întocmai, băieții se pregătesc fără menajamente. Sînt convins că „U" se va prezenta la startul returului mult mai bine decît în alți ani".

Antrenamentele se vor desfășura la Cluj, pînă la 15 februarie, cînd echipa va pleca pentru 10 zile la Tinca (Bihor).

V. MOREA, coresp. principal

EVITAREA RETROGRADĂRII — CUVÎNT DE ORDINE LA VAGONUL ARAD

După o vacanță destul de lungă (timp în care au putut medita asupra condiției actuale — foștii divizionari A ocupă ultimul loc în seria a doua a diviziei B —) componenții echipei Vagonul Arad și-au reluat de curînd pregătirile în vederea evitării retrogradării în divizia C.

În acest scop, antrenorii I. Slivăț și E. Drig au întocmit un judicios program. Astfel, pînă la 25 ianuarie, echipa Vagonul Arad se va pregăti în localitate, urmînd ca între 26 ianuarie și 8 februarie să-și continue antrenamentele la Băile Herculane. În ultima parte a perioadei pregătitoare, mai precis în „precompetițională", Vagonul Arad va susține o serie de jocuri cu caracter de verificare și omogenizare în compania echipelor U.T.A., C.F.R. Timișoara, U. M. Timișoara și Vulturii Textila Lugoj.

La antrenamente iau parte jucătorii Man, Weichelt, Lenart, Bacoș, Boroș, Czako, Curuțiu, Schweillinger, Mülroth, Macavei, Mot, Atodiresei, Mer...z, Dobi, Kato, Dobai și Seceanschi.

M. COCIOBAN — coresp.

La sediul Agenției de turism din Calea Victoriei nr. 100 continuă pînă la 31 ianuarie 1971 înscrierile pentru excursia organizată la Sofia pentru meciul de fotbal din cadrul turneului U.E.F.A. dintre echipele de juniori ale Bulgariei și României, din 28 martie 1971.

Plecarea cu autocarele în ziua de 27 martie 1971, la orele 7,00.

LOTO — PRONOSPORT

TRAGEREA EXCEPȚIONALĂ LOTO — 26 IANUARIE 1971

La 26 ianuarie a.c. Administrația de Stat Loto-Pronosport organizează prima tragere excepțională LOTO din acest an.

Această tragere acordă în număr nelimitat autoturisme DACIA 1300 și FIAT 850.

Un capitol de mare atractivitate îl constituie premiile în excursii în UNGARIA, CEHOSLOVACIA, R. D. GERMANĂ și POLONIA cu autocarul (cca. 8 zile). Ambele excursii se atribuie în număr NELIMITAT.

Se mai pot cîștiga premii fixe în bani și premii în numerar de valoare variabilă.

Se poate participa cu trei feluri de variante: 2 lei, 5 lei și 15 lei. Nu trebuie neglijat faptul că variantele combinate și combinațiile „cap de pod", oferă multiple șanse de cîștig. Variantele de 15 lei dau drept de participare la toate extragerile.

NUMERELE EXTRASE LA CONCURSUL PRONOEXPRES NR. 3 DIN 20 IANUARIE

FOND GENERAL DE PREMII: 1.956.208 lei din care 771.737 lei report.

EXTRAGEREA I: 21 24 28 45 11 30. FOND DE PREMII: 1.248.773 lei din care 627.602 lei report la categ 1. EXTRAGEREA a II-a: 23 32 27 40 13. FOND DE PREMII: 707.435 lei din care 144.135 lei report la categ. A. Plata premiilor la acest concurs se va face astfel:

În Capitală începînd de la 28 ianuarie la 6 martie 1971;

În țară de la 1 februarie la 6 martie 1971.

PREMIILE TRAGERII LOTO DIN 15 IANUARIE

EXTRAGEREA I: Categ. 2: 4,40 variante a 25.553 lei; categ. 3: 13,15 a 8.550 lei; categ. 4: 23,65 a 4.754 lei; categ. 5: 154,60 a 727 lei; categ. 6: 277,95 a 404 lei. REPORT CATEGORIA 1: 112.433 lei. EXTRAGEREA a II-a: Categ. A 1 variantă a 25% a 83.871 lei; B: 2,45 a 34.233 lei; C: 19,10 a 4.391 lei; D: 42,05 a 1.995 lei; E: 55 a 1.525 lei; F: 76 a 1.104 lei. AMBELE EXTRAGERI: 1.497,75 variante a 100 lei. Premiul de categoria A a revenit lui DOICESCU MIRCEA din Focșani care cîștigă un autoturism la alegere conform listei plus diferența în bani sau întreaga sumă în numerar.

ÎN MECIUL DE HALTERE DE LA PLOIEŞTI

ROMÂNIA - FRANŢA 4-5

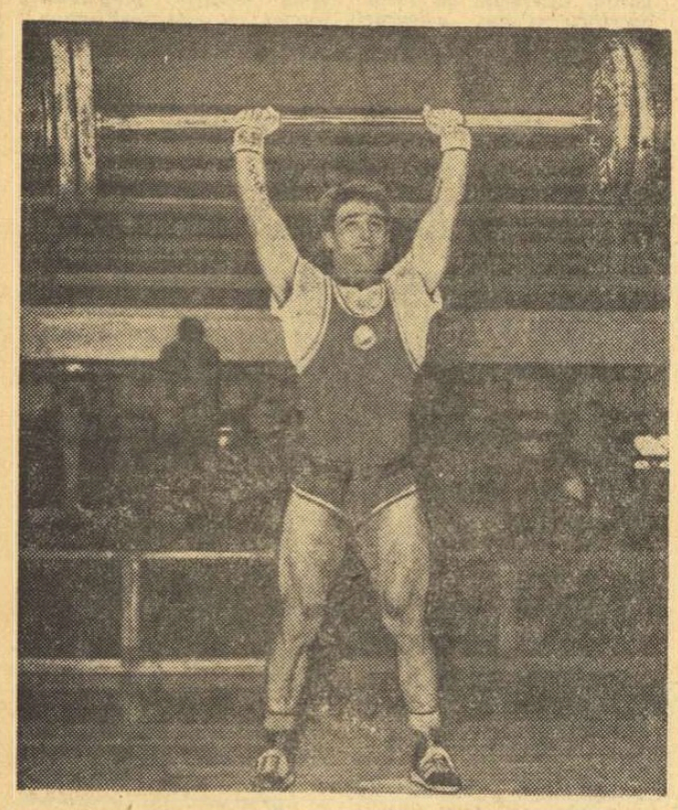

V. BĂDESCU

PLOIEŞTI, 20 *(prin telefon, de la trimisul nostru).* — Fără îndoială, halterofilii francezi, veniţi la Ploieşti pentru întîlnirea cu echipa României, nu vor uita peripeţiile prin care au trecut în ultimele 24 de ore. Să recapitulăm, pe scurt, mica aventură în care principalul regizor a fost timpul nefavorabil : nici miercuri la ora 14, avionul de Paris care trebuia să-i aducă încă de marţi pe sportivii francezi nu aterizase pe aeroportul din Otopeni. Şi iată că în aceeaşi după-amiază s-a deschis o fereastră de timp favorabil, şi avionul cu pricina, care înnoptase la Zürich, a sosit pe neaşteptate la Bucureşti.

Cu toată întîrzierea şi oboseala drumului, oaspeţii francezi nu au cerut amînarea reuniunii şi iată-i intrînd la ora 20,30 cu o întîrziere apreciabilă în sala din Ploieşti, unde iubitorii acestui sport îi aşteptau pentru întrecerea cu halterofilii români. Aşa cum s-a prevăzut, la categoriile mici de greutate s-au impus sportivii români, în timp ce la cele mari avantajul a fost de partea oaspeţilor, meciurile luînd sfîrşit cu victoria acestora : 5—4. Ora tîrzie la care s-a încheiat concursul nu ne permite comentarea detaliată a întrecerilor.

Iată **rezultatele tehnice : categ. muscă:** I. Hortopan (R) 300 kg, Moreau (F) 250 kg; **categ. cocoş:** Grigoraş (R) 302,5 kg, Fougeret (F) 270 kg; **categ. pană:** Bădescu (R) 352,5 kg, Nourry (F) 295 kg; **categ. uşoară:** Miuţ (R) 352,5 kg, Leguy (F) 350 kg; **cat. semimijlocie:** Dumitru (R) 390 kg, Terme (F) 395 kg; **cat. mijlocie :** Palinkas (R) 395 kg, Saint Marthory (F) 397,5 kg; **cat. semigrea:** Mathe (R) 392,5 kg, Gourrier (F) 460 kg; **cat. grea:** Pop (R) 430 kg, Fouletier (F) 470 kg; **cat. supergrea:** Deac (R) 420 kg, Levecq (F) 455 kg.

Ion OCHSENFELD

sportul în lume

ÎN CADRUL FESTIVALULUI ŞAHIST DIN OLANDA

WIJK AN ZEE: Ciocâltea remizează

HAGA, 20 (Agerpres). — După şapte runde, în turneul maeştrilor din cadrul Festivalului şahist din Olanda, în fruntea clasamentului se află *Adorjan* (Ungaria) şi *Hecht* (R.F.G.) cu cîte 5 puncte fiecare, urmaţi de Claussen (Danemarca), Hartoch (Olanda), Forintos (Ungaria) 4½ p. *Şahistul român Victor Ciocâltea ocupă locul 10 cu 3½ p.* În runda a 7-a, *Hartoch* l-a învins pe *Denker*, *Claussen* pe *Danov* şi *Zuidema* pe *Witkowski*.

Ciocâltea a remizat cu Timman, rezultat consemnat şi în partidele Forintos — Hecht, Kostro—Minici şi Van Scheltinga—Adorjan.

In grupa marilor maeştri (runda a 7-a), *Andersson* a cîştigat la *Donner*, *Hutner* la *Najdorf* şi *Mecking* la *Van den Beru*. Partidele *Olafsson-Petrosian*, *Hort - Korcinoi* şi *Lengyel - Gligorici* s-au încheiat remiză. In clasament conduc ANDERSSON (Suedia) şi HORT (Cehoslovacia) cu cîte 5 puncte, urmaţi de Hubner (R.F.G.) şi Olafsson (Islanda) 4½ p.

AL 37-lea CAMPIONAT MONDIAL DE BOB, ÎN PREAJMA STARTULUI

Sutimile de secundă vor fi hotărîtoare şi la Cervinia. Panţuru, care a realizat timpi buni la antrenament, continuă să-şi caute cel mai potrivit coechipier

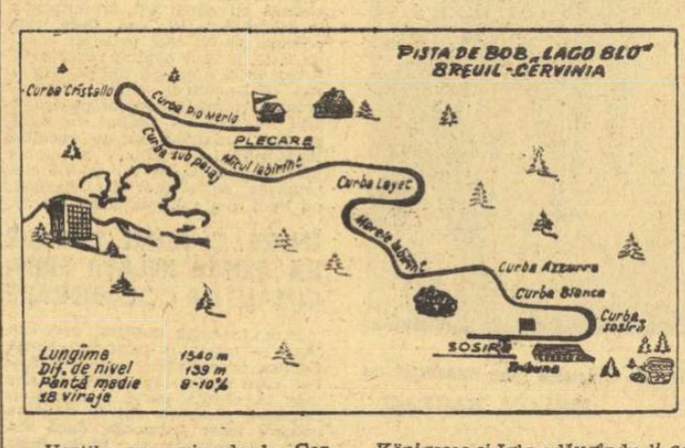

Veştile care vin de la Cervinia-Breuil, staţiune situată la peste 2000 de metri în umbra celui de al doilea uriaş al Alpilor, Monte Rosa (4633 m), dovedesc că al 37-lea campionat mondial al bobului va prilejui una dintre cele mai aprige lupte. Şi-au trimis aici reprezentanţii 12 naţiuni, celor prezente săptămîna trecută la Königssee şi Igls adăugindu-li-se din Europa, Cehoslovacia, iar de peste Ocean, S.U.A. şi Canada.

Nu este un record, dar o participare care dovedeşte că bobul continuă să atragă, în ciuda unor condiţii de practicare ce pretind mari cheltuieli.

Ce a făcut ca acest campionat să atingă cel mai înalt grad de interes şi să fie socotit anul acesta o ediţie excepţională ?

Fără îndoială, prima cauză este evoluţia lui spre o caracteristică net sportivă, atletică. Acum aproape două decenii, la J.O. de la Oslo, echipajele vest-germane cuceresc titlurile olimpice datorită unor echipieri care atingeau 120—140 kg fiecare. Schimbarea prevederilor regulamentare (prin stabilirea unor greutăţi limită), a orientat însă disciplina „giganţilor" spre sportul atletic. Drept urmare, astăzi, cînd o serie de conducători au ajuns, datorită talentului şi experienţei lor la o valoare foarte ridicată, rezultatele finale sînt determinate — atunci cînd bobul este condus fără greşeală — de omogenitatea şi forţa de împingere a echipajului la plecare. Şi cum aceasta înseamnă condiţie atletică, deci antrenamente, toţi boberii au acordat în toamna anului trecut o deosebită importanţă acestui capitol de pregătire. Exemple : vest-germanul Zimmerer (29 de ani) declara acum cîteva săptămîni : *„Nu ne-am antrenat niciodată atît de intens, universal şi dur cum am făcut-o anul acesta. Cred că putem fi socotiţi acum cu adevărat atleţi completi".* Ar mai fi de adăugat că vest-germanii au avut în antrenament 40 de echipaje. Italienii, care deţin cel mai bogat palmares (19 medalii de aur, 18 de argint şi 7 de bronz) la ediţiile campionatelor mondiale disputate pînă acum, şi elveţienii (15 medalii de aur, 11 de argint şi 15 de bronz), au făcut şi ei aceleaşi antrenamente intense; începînd din august, cu cîte 30—40 de boberi.

Rămîne acum să decidă coborîrile pe pîrtia de la Cervinia, o pîrtie mai nouă (a fost construită în 1963—64 şi modificată în 1970), care, după trasa pe care o puteţi vedea alăturat, este o pîrtie tehnică, avînd doar 4 turnante, dar în total 18 viraje, care includ două labirinturi. **Boberii italieni s-au arătat cei mai buni la primele antrenamente.** Şi era normal, deoarece echipajele lor selecţionate pentru mondiale nu au participat la campionatele europene tocmai pentru a se familiariza cu pîrtia aceasta dificilă.

Iată timpii înregistraţi de ele în antrenamentele de luni şi marţi : 1. Compagnoni—Bonichon 1:12,16 — 1:12,34 ; 1:12,01 — 1:11,51 (4:48,02) ; 2. Vicario—Del Fabro 1:12,52 — 1:13,62 ; 1:11,87 — 1:12,31 (4:50,04) ; 3. Gaspari—Armano 1:12,84—1:12,67 ; 1:13,29—1:17,77 (4: 79,50).

Ca să se poată menţine în apropierea gazdelor, ceilalţi pretendenţi la primele locuri au trebuit să forţeze şi uneori s-au răsturnat, aşa cum am arătat în ziarul de ieri. Vest-germanii Floth—Bader şi Zimmerer—Utzschneider au reuşit însă să-şi îmbunătăţească timpii pînă la 1:13,29 şi respectiv 1:13,80, iar elveţianul Wicki chiar să coboare la 1:11,73, ceea ce înseamnă că nu au renunţat la luptă. TIMPI BUNI A REALIZAT ŞI ECHIPAJUL NOSTRU CONDUS DE PANŢURU care continuă să-şi caute cel mai corespunzător coechipier. (1:15,39-1:13,49 ; 1:12,50-1:13,78). Nu au coborît încă sub 1:13 elveţianul **Candrian**, surpriza europenelor, şi spaniolul **Baturone** (cele mai bune rezultate 1:13,07 şi respectiv 1:13,67), dar şi ei pot cîştiga încă multe sutimi.

Bineînţeles, aceasta era situaţia înaintea ultimelor două antrenamente. Cum, însă, peste noapte nu se pot produce minuni, printre cei amintiţi mai sus se găseşo cu siguranţă cei care vor urca pe podium la distribuirea medaliilor. Lupta va fi aprigă, mai aprigă ca niciodată, şi din ea va ieşi învingător bobul, acest sport al curajului, care a devenit un sport atletic, urmărit la ora aceasta cu interes nu numai de oaspeţii staţiunii Cervinia, care în fiecare dimineaţă vin pe virajele pîrtiei „Lago Blu" în număr foarte mare, ci — prin intermediul presei — de sportivii din toate ţările ai căror reprezentanţi coboară în zilele acestea prin jgheabul de gheaţă de sub Monte Rosa.

Gh. EPURAN

O carte consacrată stelelor sportive din ţările socialiste

In editura „Fizkultura i Sport" din Moscova a apărut o interesantă carte consacrată activităţii unor renumiţi sportivi din ţările socialiste. La elaborarea lucrării, intitulată „Constelaţia lui Hercules", au colaborat, de asemenea, editurile Stadion (Bucureşti), Olimpia (Praga), Sport (Budapesta), Sport şi Turism (Varşovia), Medicina şi Cultura fizică (Sofia), Editura sportivă (Berlin).

Sub semnătura unor cunoscuţi publicişti din ţările respective, este înfăţişată activitatea unor valoroşi sportivi ca Lev Iaşin, Ludmila Belousova şi Oleg Protopopov, Alexandr Medved, Maria Gigova, Gheorghe Gruia, Lia Manoliu, György Kulcsár, Gustav Adolf Schur, Zbigniew Pietrzikowski, Jiri Raska şi alţii.

Cartea amintită a apărut şi în limba română sub titlul „Stele sportive".

Campionatul de hochei

Scurte reflecţii pe marginea unui scor record

Despre o etapă de hochei în care se marchează peste 20 de goluri se pot face comentarii pe foarte multe rînduri, după cum este absolut posibil să nu se scrie nimic. Totul depinde de lentilele prin care este dispus cronicarul să privească competiţia.

Ce demonstrează, la urma urmei, o diferenţă de 19 puncte între echipa care ocupă primul loc în clasament şi cea care îl detine pe ultimul ? Forţa celei dintîi sau marea slăbiciune a celeilalte ? Probabil că şi una şi alta! Oricum însă un asemenea decalaj cifric ar fi mai degrabă un subiect de meditaţie decît unul de comentariu. Decalajul valoric flagrant (şi oarecum trist) între valoarea formaţiilor româneşti de hochei are rădăcini mai adînci şi ţine de cauze pentru care, din păcate, nimeni nu poate fi tras la răspundere. Atîta vreme cît întreaga suflare a acestui joc s-a concentrat multă vreme în jurul singurului petec de gheaţă artificială din Capitală, era absolut normal ca echipele bucureştene să deţină hegemonia pe plan naţional. Valoarea lor însă într-o măsurătoare internaţională a rămas destul de redusă. Hocheiului românesc i-au lipsit, din motive bine cunoscute, emulaţia şi concurenţa, două elemente absolut indispensabile progresului.

Acum lucrurile se află într-o schimbare radicală şi nutrim speranţa că scorul cu care s-a terminat primul meci din reuniunea de ieri de la patinoar va rămîne doar un element de arhivă.

STEAUA — AVÎNTUL GHEORGHIENI 19—0 (4—0, 7—0, 8—0)

Campionii au zburdat pe gheaţă în faţa unei formaţii paralizate parcă de renumele adversarului. Evoluţia cu totul neinspirată a portarilor Avîntului a contribuit la deruta unei echipe, care demonstrase anterior un progres remarcabil. Dar, cînd scorul capătă asemenea proporţii astronomice este nedrept să mai pretinzi calm şi echilibru.

Au marcat pentru Steaua : Gheorghiu (4), Ştefanov, Fodorea, Herghelegiu, Iordan, Bucur, Szabo (cîte două), Calamar, P. Sgîncă, Varga. Au arbitrat : C. Ştefănescu şi C. Sgîncă.

DINAMO — I.P.G.G. 4—2 (1—0, 2—1, 1—1).

Dinamoviştii au cîştigat foarte greu acest meci în care studenţii bucureşteni au demonstrat mari posibilităţi de vigoare şi tehnică. Autorii golurilor : F. Sgîncă, Mihăilescu, Axinte, Huţanu, respectiv Constantinescu şi Voinea.

Au arbitrat G. Mureşanu şi M. Presneanu.

Valeriu CHIOSE

PROGRAMUL DE AZI

ORA 16 : Dinamo—Avîntul Gheorghieni
ORA 18,30 : Steaua—Avîntul M. Ciuc.

MÎINE, START ÎN RALIUL MONTE CARLO

(Urmare din pag. 1)

care an sezonul sportului automobilistic, că el este un fel de competiţie-pilot, care dă de lucru alergătorilor într-un sezon mort (cel puţin pentru Europa). Să nu uităm, apoi, importantul rol de competiţie-test pe care îl are raliul nostru, ca de altfel şi altele de acest gen. Cîte inovaţii tehnice, devenite astăzi procedee de uz curent, nu şi-au obţinut consacrarea în raliuri : pneurile cu cuie, farurile de ceaţă, sistemele de degivraj pentru parbrize, apoi inovaţiile în materie de suspensii, frîne, direcţie etc. ? Ca să mă refer la un exemplu personal, voi spune că eu am folosit prima dată pneurile cu cuie în 1932, într-un concurs organizat la Oslo.

— Ce părere aveţi despre şansele amatorilor în Raliul Monte-Carlo ?

— În orice competiţie serioasă de pe glob, amatorii nu mai pot juca astăzi decît un rol de figuraţie, datorită condiţiilor de concurs din ce în ce mai grele şi mai ales nivelului înalt impus de profesionişti. Noi ne-am gîndit la acest aspect şi, iată, am introdus anul acesta în regulament, alături de categoria „veteranilor", o nouă categorie (B), deschisă concurenţilor individuali.

— Ce vă sugerează, dounule Chiron, startul ce va fi luat din capitala României ?

— Numele ţării dv. este tot mai larg cunoscut în ultima vreme în lume. Pe de altă parte, însă, România îmi aminteşte de o serie de piloţi dintre cele două războaie şi în special de echipajul Cristea - Zamfirescu, cîştigător al Raliului Monte-Carlo în 1936. Ştiu, de asemenea, că de mai multe ori, în trecut, competiţia noastră a avut puncte de start la Bucureşti sau la Iaşi. Acum, din nou, se va pleca din capitala României şi aceasta mă bucură. La un moment dat s-a ivit o problemă : pentru punctul de plecare din Bucureşti nu aveam decît patru echipaje înscrise. Conform regulamentului, aceasta însemna că respectivul start trebuia suprimat. Dar comitetul de organizare a hotărît să facă o excepţie de la regulament (caz aproape singular în istoria raliului nostru) şi a aprobat totuşi startul din Bucureşti. Deoarece ora plecării nu este prea îndepărtată, vă rog să vă faceţi interpretul gîndurilor şi dorinţelor mele, transmiţînd echipajelor ce vor pleca din capitala ţării dv., succes în pasionanta aventură rutieră în care se angajează !

- S-a stabilit locul de unde vor lua startul din Bucureşti concurenţii la Raliul Monte-Carlo : **STRADA C.A. ROSETTI** (de lîngă grădina Boema).
- Traseul prin Capitală este : **calea Victoriei, b-dul 6 Martie, b-dul dr. Petru Groza, b-dul Armatei Poporului, în continuare urmîndu-se spre Piteşti firul viitoarei autostrăzi.**
- ORA DE PLECARE : 0,46, în noaptea de 22—23 ianuarie.

TREI VICTORII

(Urmare din pag. 1)

de viitori performeri. În timp ce Petre Mărmureanu şi Sever Dron sînt de pe acum angrenaţi în disputa cu mingile albe, departe de hotare.

Gala de la Floreasca, în care Ilie Năstase şi colegii săi evoluau în faţa publicului bucureştean, ne-a convins o dată mai mult că la noi pot fi organizate cu succes competiţii pe teren acoperit chiar cele de anvergură internaţională.

Evident, istoria partidelor demonstrative de ieri poate fi rezumată în scurte rînduri. Toţi, sau aproape toţi participanţii s-au dovedit în formă, dornici de afirmare, iar Năstase a strălucit cu precădere. El l-a învins fără drept de apel pe dîrzul Ion Santei (9—5), ca şi pe Codin Dumitrescu, la acelaşi scor. Constantin Popovici, foarte bun pe parchet, a trecut cu 9—4 de Viorel Marcu, învins şi de Dumitrescu cu 6—5. La dublu : Năstase, Santei — Dumitrescu, Marcu 6—2, 6—4.

Între două apariţii între liniile albe, am stat de vorbă cu maestrul emerit al sportului Ilie Năstase, care ne-a declarat : *„Sînt mulţumit că startul în actualul sezon l-am luat în faţa prietenilor dragi de acasă. Acum, împreună cu Ion Ţiriac, plecăm într-un lung circuit de turnee. Ştiu că ne aşteaptă partide grele, dar sper că rezultatele vor fi cel puţin pe măsura celor din sezonul trecut. Eu am de apărat două titluri de campion internaţional, la Salisbury şi Roma, ca şi pe cele de dublu mixt de la Wimbledon şi dublu bărbaţi, cu Ţiriac, la Roland Garros. Mai am o dorinţă... Să jucăm în „Cupa Davis" cu echipa Iugoslaviei, ca să ne putem lua revanşa. Şi încă ceva : să mai fim fotografiaţi o dată, în faţa Salatierei de argint !"*

Iar noi, ca încheiere, subliniem preţioasa iniţiativă a forurilor noastre de specialitate, care au lărgit cadrul recentelor demonstraţii de tenis, programîndu-le nu numai în Capitală, ci şi la Timişoara şi Cluj, unde iubitorii de sport au putut admira de aproape măiestria aşilor rachetei.

ITINERAR
(din ianuarie pînă în mai)
ILIE NĂSTASE—ION ŢIRIAC

27—31/I Omaha (Nebraska)
4—8/II Richmond (Virginia)
11—14/II New York
15—21/II Salisbury (Maryland)
22—28/II Macon (Georgia)
1—7/III Hampton (Virginia)
8—14/III Caracas (Venezuela)
15—21/III Baranquilla (Columbia)
22—28/III Pensacola (Florida)
29/III—4/IV San Juan (Porto Rico)
5—11/IV Des Moines (Illinois)
12—18/IV Jacksonville (Florida)
19—25/IV Houston (Texas)
25/IV—2/V Roma

TELEX • TELEX • TELEX

Cursa de coborîre, contînd pentru „Cupa mondială", desfăşurată ieri la Schrunz (Elveţia) a fost cîştigată de **Michele Jacot** (Franţa) în 2:01,54. Ea a fost urmată de Françoise Macchi (Franţa) 2:02,17 şi Gertrud Drexel (Elveţia) 2:02,34. După această probă, **M. Jacot** conduce în clasamentul individual cu 116 p, urmată de Anne-Marie Proell (Austria) 86 p şi F. Macchi 85 p. Pe echipe : 1. Franţa cu 791 p, 2. Austria 456 p şi 3. Elveţia 177 p.

Concursul internaţional de sărituri cu schiurile desfăşurat pe trambulina de la Bakuriani (R.S.S. Gruzină) a fost cîştigat de tînărul sportiv sovietic Serghei Zontov (în vîrstă de 19 ani), care a totalizat 244,5 puncte. Cea mai bună săritură a sa a măsurat 115,5 m, performanţă ce corectează cu 8 m recordul acestei trambuline deţinut de Koba Takadze. Pe locul doi s-a clasat Iuri Kalinin (U.R.S.S.) cu 241,5 p. Cunoscutul campion cehoslovac Jiri Raska a ocupat locul trei, cu 232,5 p.

Campionul mondial de box la cat. mijlocie mică, italianul Carmelo Bossi, îşi va pune titlul în joc la 5 martie. El îl va întîlni pe şalangerul său oficial, spaniolul Jose Hernandez. Meciul se va desfăşura la Madrid.

În cadrul concursului de patinaj viteză de la Inzell, sportivul suedez Goeran Claeson a terminat învingător în două probe. El a cîştigat cursa de 1 500 m cu timpul de 2:00,1 (nou record al Suediei) şi s-a clasat pe primul loc în proba de 5 000 m cu 7:27,0.

Continuîndu-şi turneul în Columbia, echipa portugheză de fotbal Benfica Lisabona a jucat la Medellin cu formaţia locală Atletico Nacional. Gazdele au obţinut victoria cu scorul de 4—2 (1—1).

Concursul internaţional de ciclocros, desfăşurat la Charleville — Mezieres, s-a încheiat cu victoria francezului Charles Rigon, cronometrat pe distanţa de 21 km cu timpul de 55:10. Pe locul secund s-a clasat compatriotul său Daniel Gregoire la 4:05.

Schimbare de lider în „Cursa ciclistă de şase zile" care se desfăşoară în prezent pe velodromul acoperit din Rotterdam. După 680 km parcurşi, pe primul loc a trecut cuplul Peter Post (Olanda) — Patrick Sercu (Belgia).

J. P. Beltoise în faţa anchetatorilor

BUENOS AIRES, 20 (Agerpres). — Automobilistul francez Jean-Pierre Beltoise a compărut în faţa judecătorului de instrucţie însărcinat cu anchetarea accidentului care a cauzat la 10 ianuarie decesul pilotului italian Ignnazio Giunti, în timpul desfăşurării cursei automobilistice „1 000 de kilometri" de la Buenos Aires.

Campionul francez a explicat judecătorului cum automobilul lui **Giunţi** s-a lovit de maşina sa în timp ce el, în pană de benzină, încerca să ajungă pe pista de degajare. O a doua audienţă este prevăzută pentru zilele următoare.

Potrivit legilor din Argentina, Beltoise, acuzat de „ucidere involuntară în cursul unei competiţii", este pasibil de o condamnare pînă la doi ani detenţiune, cu suspendarea pedepsei.

Cale-ido-scop

„VIDOCQ" ÎNFRÎNT...

Tradiţionalul meci anual de baschet dintre actorii şi ziariştii francezi a avut loc în primele zile ale acestui an la Paris. De data aceasta, aplauzele cele mai numeroase au fost culese de actorul Claude Brasseur (supranumit „Vidocq"), cel mai bun din 22. Cu toate că vedetele scenei au apelat şi la serviciile „uriaşului" american **John Abbey**, *ele nu au putut împiedica victoria ziariştilor : 44—42.*

„RECORDMAN" LA... 11 LUNI !

O performanţă sportivă cu totul ieşită din comun a fost realizată la începutul anului într-un bazin de înot pentru copiii din Varşovia. „Recordmanul" — în vîrstă de numai... 11 luni şi două zile — a reuşit să se menţină la suprafaţa apei timp de 45 secunde !

Numele micului **Eryk** este însă bine cunoscut în cercurile natatiei poloneze, întrucît el este fiul antrenoarei de înot **Jadwiga Szulakiewicz**. Bineînţeles, toate „antrenamentele" sale se desfăşoară sub stricta supraveghere a mamei.

Jadwiga Szulakiewicz este de părere că învăţarea înotului de către copiii aflaţi la o vîrstă fragedă este nu numai pe deplin posibilă, dar şi indicată, întrucît micuţii nu au nici o teamă de apă.

RECORDURI SCOŢIENE

Bobby Clark, portatul echipei de fotbal Aberdeen, afirmă că a jucat 1039 minute în divizia naţională, fără să fi „încasat" nici un singur gol şi revendică, în consecinţă, un „record" european. În orice caz, este adevărat că portarul scoţian a fost nevoit să se recunoască bătut pentru ultima oară la 24 octombrie, anul trecut. De atunci, el a demonstrat (în 12 meciuri de campionat), invulnerabilitatea sa, ca şi remarcabile aptitudini de... contabil !

CĂSĂTORIE „GLACIALĂ"

O căsătorie ieşită din comun a avut loc de curînd la Moscova la temperatura de minus 12 grade, între Liudmila Ionova şi Iuri Gleboi, asistaţi de numeroşi amatori care înoată iarna în apa rece ca gheaţa. La Moscova există de 20 de ani o asociaţie care reuneşte pe amatorii de înot în timpul iernii. Ea a fost înfiinţată de către Osman Kumukov, astăzi în vîrstă de 60 de ani. Astăzi, în U.R.S.S. există 28 000 de amatori de a înota în timpul iernii. La nunta Ludmilei cu Iuri, ei n-au ezitat să facă un plonjon în rîu, sub privirile amuzate ale invitaţilor.

STATISTICĂ

Specialiştii sovietici care au analizat filmele diferitelor meciuri disputate în campionatul mondial de fotbal din Mexic au comunicat o serie de observaţii interesante. Astfel, *în partida dintre echipele R. F. a Germaniei şi Angliei, s-a dovedit că englezul Allan Ball s-a aflat cel mai mult timp în posesia balonului, dintre cei 22 de jucători. Ball a deţinut mingea de 90 de ori şi a controlat-o timp de 221,9 secunde, ceea ce înseamnă, totuşi, mai puţin de 4 minute, într-o partidă care a durat* (cu prelungiri) *120 de minute.* Căpitanul echipei Angliei, *Bobby Moore*, s-a aflat în posesia mingii de 89 de ori, dar a controlat-o numai 150,9 secunde.

Două vedete ale turfului vest-german, jocheii Drechsler şi Langer, călărind pe căluţi de lemn, cu prilejul Revelionului presei sportive din Köln, spre deliciul admiratorilor

ŞTIRI • ULTIMELE ŞTIRI • ULTIMELE ŞTIRI • ULTIMELE

FLORIN GHEORGHIU LA A TREIA VICTORIE CONSECUTIVĂ

Şahistul român Florin Gheorghiu a obţinut la Adelaida cea de a treia victorie consecutivă, învingîndu-l pe australianul Johnson. GHEORGHIU CONDUCE ÎN CLASAMENT cu 3 p din tot atîtea posibile.

PATRICK PERA, DIN NOU CAMPION AL FRANŢEI

În formă excelentă, Patrick Pera a cucerit din nou titlul de campion al Franţei la patinaj artistic. El se anunţă a fi unul dintre principalii favoriţi ai campionatelor europene ce vor avea loc între 2 şi 7 februarie la Zürich.

ISRAEL — CRYSTAL PALACE 0—0 LA FOTBAL

Ieri s-a desfăşurat la Tel Aviv, în faţa a peste 18 000 de spectatori, partida amicală de fotbal dintre reprezentativa Israelului şi echipa engleză Crystal Palace. Meciul s-a încheiat cu rezultatul de 0—0.

PETER OSGOOD — SUSPENDAT

Peter Osgood, cunoscutul atacant al clubului londonez Chelsea, a fost suspendat de federaţia de fotbal engleză pe timp de 8 săptămîni şi amendat cu 16 lire pentru acte de indisciplină.

ECHIPA MOSCOVEI A CÎŞTIGAT TURNEUL DE BASCHET DE LA VARŞOVIA

VARŞOVIA 20 (prin telefon de la V. Albulescu). **S-a încheiat turneul internaţional de baschet din capitala Poloniei. În ultima zi, ECHIPA BUCUREŞTIULUI A ÎNVINS FORMAŢIA POLONIA VARŞOVIA CU 103—95 (53—51) OCUPÎND LOCUL IX. Georgescu a marcat 46 p şi a cîştigat trofeul cosgeterilor. Turneul a revenit selecţionatei oraşului Moscova, care a învins în finală pe A.Z.S. Varşovia cu 101—79 (50—36).**

Redacţia şi administraţia : str. Vasile Conta nr. 16 ; telefoane : centrală 11.10.05, secţia corespondenţi 11.51.09, interurban 72 şi 286 ; telex : sportrom bue. 180, Tiparul „I. P. Informaţia", Bucureşti 40368

PROLETARI DIN TOATE ȚĂRILE, UNIȚI-VĂ!

sportul

ZIAR AL CONSILIULUI NAȚIONAL PENTRU EDUCAȚIE FIZICĂ ȘI SPORT

ANUL XXVI — Nr. 1149 (6583) | 4 PAGINI 30 BANI | Vineri 22 ianuarie 1971

DIVIZIA A LA BASCHET

Dinamo-Poli București, „capul de afiș" al turneului de la Constanța

Cele mai bune 12 echipe masculine de baschet ale țării, din divizia A, își dispută de azi pînă duminică, la Palatul sporturilor din Constanța, al treilea turneu (și ultimul) din cadrul celui de al doilea tur al competiției. Sînt programate meciuri de mare însemnătate pentru clasamentul întrecerii: Dinamo—Politehnica București, Steaua — „U" Cluj, Steaua — „U" Timișoara, „U" Cluj — I.E.F.S. ș.a.

Programul complet al turneului este următorul (în paranteze, rezultatele din tur): *VINERI, de la ora 9:* Rapid — Politehnica Cluj (90—63), Dinamo — Farul (91—59); *de la ora 15:* Politehnica Brașov — Universitatea Cluj (58—54), I.C.H.F. — I.E.F.S. (59—64), Universitatea Timișoara — Steaua (71—69); *SÎMBĂTĂ, de la ora 9:* Politehnica Cluj — Dinamo (70—90), Farul — Universitatea Timișoara (61—68); *de la ora 15:* Steaua — Politehnica Brașov — (62—46), I.E.F.S. — Universitatea Cluj (68—54), I.C.H.F. — Politehnica Galați (82—74), Politehnica București — Rapid (79—71); *DUMINICĂ, de la ora 9:* Universitatea Timișoara — Politehnica Cluj (85—71), Dinamo — Politehnica București (72—71), Universitatea Cluj — Steaua (81—65); *de la ora 16:* Rapid — I.C.H.F. (81—82), Politehnica Galați — I.E.F.S. (71 — 65), Politehnica Brașov — Farul (77—73).

Jocul Politehnica Galați — Politehnica București (57—66), programat inițial pentru vineri, va avea loc luni 25 ianuarie.

LA NOAPTE, START ÎN RALIUL MONTE CARLO

282 de echipaje împînzesc drumurile Europei • pentru a ajunge pe Coasta de Azur

La 0,46: plecarea echipajelor din București

Acum 60 de ani, 23 de echipe porneau din Paris, Bruxelles, Berlin, Viena, Geneva și Boulogne spre Monte Carlo în primul raliu care poartă și astăzi numele capitalei micului principat de pe coasta Mediteranei.

De atunci s-au disputat 39 de ediții ale acestui raliu devenit celebru, care adună la start pe cei mai buni piloți și cele mai bune mașini ale acestui gen de întreceri. Orașele noastre, București și Iași, au fost de multe ori puncte de plecare, fiind preferate de învingătorii anilor 1928 și respectiv 1930, iar un echipaj românesc (Petre Cristea — I. Zamfirescu) este prezent pe tabloul de onoare ca învingător în anul 1936.

În noaptea aceasta, 282 de echipaje iau din nou startul în raliul Monte Carlo. Pornind de la Glasgow (10), Oslo (28), Varșovia (37), Almeria (10), Atena (34), Frankfurt (42), Reims (33), Monte Carlo (36), Marrakech (10) și București (4), ele vor împînzi drumurile Europei (și unul din Africa), cu aceeași țintă: Monte Carlo. Este o adevărată desfășurare de forțe automobilistice, la care au spus prezent echipe din 29 de țări, pilotînd mașini cu mărcile a 31 uzine. Cine va învinge este greu de spus. Cele mai mari pretenții le au echipajele fabricii Porsche și Alpine-Renault, între care s-a dat lupta și în anii trecuți, luptă soldată cu victoria mașinilor vest-germane, pilotate de profesioniștii englezi (Elford-Stone în 1968) și profesioniștii suedezi (Waldegard-Helmer în 1969 și 1970). Pentru anul acesta, Alpine-Renault a pregătit o revanșă, sporind puterea micilor „bombe", cum li se spune berlinetelor produse la Dieppe. Dacă vor reuși sau nu vom afla săptămîna viitoare. Deocamdată, fiecare echipă și-a ales itinerarul pe care îl socotește mai puțin dificil, adică fără drumuri înzăpezite sau acoperite cu polei, care constituie dificultățile majore ale acestui raliu de iarnă.

Astfel, Alpine-Renault pornește din localitatea marocană Marrakech, avînd de traversat apoi Spania și — ca

(Continuare în pag. a 4-a)

LA BUCUREȘTI

PROGRESUL — START PRAGA ÎN SEMIFINALELE C.C.E. LA TENIS DE MASĂ

După cum se știe, echipa feminină de tenis de masă Progresul București este calificată în semifinalele actualei ediții a C.C.E. În această fază a importantei competiții europene, campioana României va întîlni, la București, formația cehoslovacă Start Praga. Data meciului a fost stabilită pentru sîmbătă 6 februarie. Oaspetele vor deplasa un lot cuprinzînd pe fosta campioană continentală, Vostova, pe Kettnerova, Ulrichova și Fucikova.

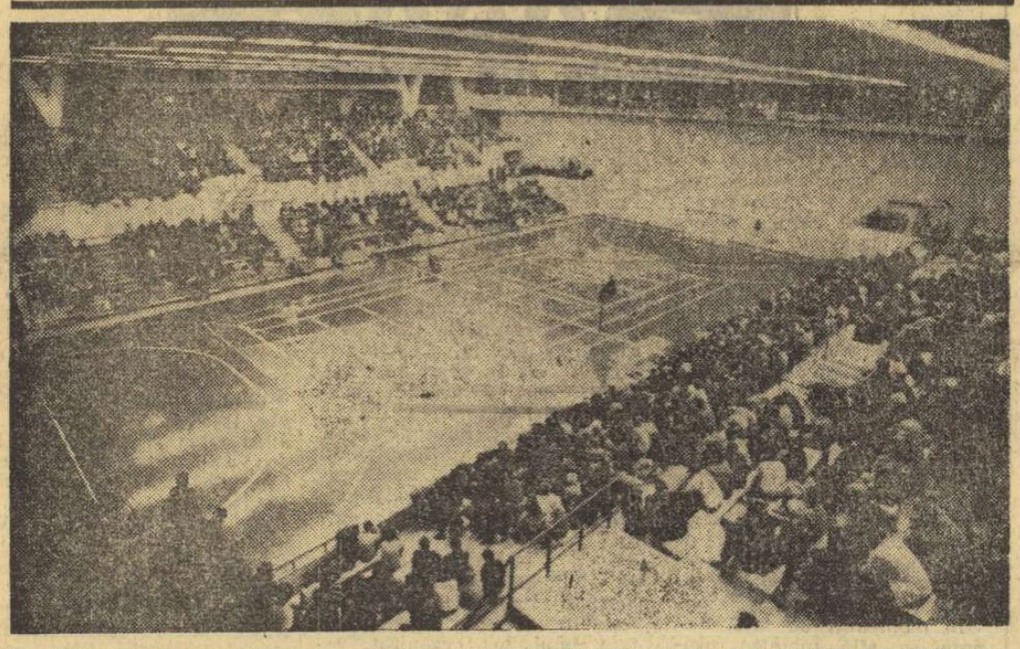

Adevărate „premiere" pentru viața sportivă a Timișoarei și Clujului au fost prilejuite de galele demonstrative de tenis, găzduite de aceste orașe în săptămîna care a trecut. Sute de pasionați ai tenisului au putut urmări evoluția așilor rachetei, în frunte cu maestrul emerit al sportului Ilie Năstase. Iată, în fotografia alăturată, un aspect al sălii sporturilor din Cluj, în timpul partidei dintre Năstase și Dron

Foto: CĂLIN CREȚU

TURNEUL FEMININ DE VOLEI DE LA PIATRA NEAMȚ

PIATRA NEAMȚ, 21 (prin telefon, de la trimisul nostru). Ieri, în sala Ceahlăul din Piatra Neamț, a început turneul feminin de volei, competiție organizată cu prilejul manifestărilor sportive închinate semicentenarului partidului. La start s-au aliniat echipele Farul, I.E.F.S., Medicina București, C.P. București și Ceahlăul. În prima zi a turneului s-au disputat două meciuri: Ceahlăul—Farul și Medicina — C.P. București. Ceahlăul a obținut o victorie categorică cu scorul de 3—0 (11, 6, 4). Au arbitrat bine M. Neamțu și M. Furdu. În cel de al doilea meci Medicina a învins pe C.P. București cu 3—2 (8, 11, —2, —8, 3), după un joc de tensiune. Au arbitrat E. Burduja și A. Popa.

A. BREBEANU

Dimensiuni sportive în anii Cincinalului

JUDEȚUL BIHOR MARCHEAZĂ O PREZENȚĂ TOT MAI EDIFICATOARE IN GEOGRAFIA SPORTIVĂ A ȚĂRII

- Sportul, o realitate în viața fiecărui detașament și unitate de pionieri.
- De la „Delfin '70" la titlul de campioană națională de senioare la sărituri în apă.
- În prim plan, atletismul școlar.
- Clubul sportiv universitar Pedagogic Oradea are toate condițiile pentru a deveni o unitate de performanță de prim rang.
- Gimnastica în producție între experiment și generalizare.
- Sus, la Budureasa, tineretul sătesc descifrează tainele jocurilor sportive.
- Crișul Oradea, unitatea de bază a sportului de performanță bihorean.

În pagina a III-a o prezentare a sportului de masă și de performanță din județul Bihor.

CAMPIONATUL DE HOCHEI

STEAUA ȘI DINAMO SE VOR ÎNTÎLNI SÎMBĂTĂ ÎNTR-UN JOC CARE POATE FI DECISIV

Apărarea echipei din Miercurea Ciuc a fost mult solicitată în partida de ieri. Foto: M. THEO

Nu era greu de prevăzut că și acest campionat de hochei, ca și multe altele anterioare, și-l vor disputa doar două echipe: Steaua și Dinamo. În actuala ediție a competiției, disputa a dat de două ori cîștig de cauză steliștilor. Dacă ei vor învinge și în cea de a treia partidă, programată simbătă, atunci soarta titlului va fi pecetluită cu două tururi înaintea încheierii oficiale a competiției. Un succes dinamovist, în schimb ar redeschide lupta. Ieri, Dinamo și Steaua au cîștigat din nou la scoruri mari.

DINAMO — AVÎNTUL GHEORGHIENI 13—1 (4—0, 4—1, 5—0)

Dinamoviștii au început jocul cu intenția clară de a înscrie cît a putut de mult: Gheorghiu (3), Stefanov (3), Varga (2), Calamar (2), Szabo (2), Herghelegiu, Bucur, Biro, Mircioiu, respectiv, Ballo.

Au arbitrat N. Turceanu și C. Ștefănescu.

V. CH.

PISTELE ALBE NU CUNOSC ODIHNA

Programul Spartachiadei de iarnă a armatelor prietene

Renumita stațiune poloneză a sporturilor de iarnă, Zakopane, găzduiește, începînd de mîine, o competiție importantă, **Spartachiada de iarnă a Armatelor Prietene.** Devenită tradițională, întrecerea va reuni la startul diferitelor probe schiori valoroși din U.R.S.S., R.D. Germană, România, Cehoslovacia, Bulgaria, Ungaria, Polonia și, probabil, R.P.D. Coreeană și R.P. Mongolă.

Programul întrecerii este următorul: 23.I — Festivitatea de deschidere; 24.I — biatlon, concurs individual (20 km), sărituri la trambulina mijlocie; 25. I — coborîre; 26. I — fond (15 km) și slalom uriaș; 27. I — biatlon (ștafeta 4 x 7,5 km) și sărituri pentru combinata nordică; 28. I — fond (30 km) și fond pentru combinata nordică; 29. I — zi de odihnă și activități culturale; 30. I — ștafeta 4 x 10 km fond și slalom special; 31. I — sărituri de la trambulina mare și festivitatea de închidere.

România va fi reprezentată la Spartachiada de iarnă a Armatelor Prietene de următorii sportivi: **biatlon** — Constantin Carabela, Nicolae Bărbășescu, Gheorghe Cîmpoia, Dumitru Soiu, Victor Fontana, Ion Mînza. **Alpine** — Dan Cristea, Dorin Munteanu, Gheorghe Vulpe, Virgil Brenci, Constantin Văideanu, Mihai Bălan, Nicolae Dăscălescu. **Fond** — Stelian Drăguș, Gheorghe Cîncu, Nicolae Sfetea, Moise Stoian, Gheorghe Cercel, Ion Mustață, Constantin Tîrgovișteanu. **Sărituri** — Andrei Biriș, Gheorghe Gîrneț, Dumitru Lupu. Sportivii români nu participă la combinata nordică.

VATRA DORNEI GĂZDUIEȘTE SÎMBĂTĂ ȘI DUMINICĂ „CUPA UNIRII"

Cel mai activ centru de schi din Moldova, Vatra Dornei, este din nou, sîmbătă și duminică, gazda unui concurs: „Cupa Unirii". Devenită tradițională, competiția organizată de comisia de sport și turism a U.G.S.R. are ca scop și popularizarea schiurilor de fabricație românească (toți schiorii vor concura numai pe aceste schiuri).

Întrecerea, care urmărește depistarea elementelor tinere și talentate, susceptibile de selecție pentru secțiile de performanță din asociații și cluburi, va aduna la start echipe din toate județele în care se practică schiul. Echipele vor fi formate din schiori care au maximum categoria III-a de clasificare (cîte 2 la fiecare probă, atît la seniori și senioare, cît și la juniori și junioare).

În afara clasamentelor individuale se vor întocmi și clasamente pe echipe, separat pentru probele alpine și cele de fond.

Programul ediției de anul acesta al competiției este următorul:

Sîmbătă 23 ianuarie: slalom special (manșa I la toate categoriile); **fond:** probele individuale (3 km pentru senioare și junioare, 5 km pentru seniori și juniori)

Duminică 24 ianuarie: slalom special (manșa a II-a la toate categoriile); **fond:** ștafeta 4 x 5 și 3 x 3 km.

Concursul copiilor de la Băișoara

Duminica trecută, într-o atmosferă de puternic entuziasm, pe o vreme splendidă pentru schi, a avut loc la Muntele Băișoarei, campionatul județean pentru copii — probe alpine. Aproape 200 de părinți-suporteri au venit de la Cluj să aplaude evoluțiile schimbului de mîine al schiului nostru. Bine s-au prezentat copiii de la Centrul de schi Cluj, Voința Cluj și Centrul de schi Băișoara. La acest din urmă centru au și început să se arate roadele frumoasei experiențe (împărțirea echipamentului de schi la școlile din Băișoara și Muntele Băișoarei) care ar putea fi extinsă și în alte județe. La reușita concursului a contribuit și calitatea noii pîrtii de coborîre, amenajată în acest sezon. Iată rezultatele tehnice:

Fete categ. I: Suzana Fazekas (Voința Cluj); **băieți categ. I:** 1. Csaba Portik (Voința Cluj); 2. Gheorghe Calic (Centrul de schi Cluj); 3. Ioan Vîtcă (Centrul de schi Băișoara). **Fete categ. a II-a:** 1. Dana Mărgineanu („U" Cluj), 2. Erica Hamusz (Centrul de schi Cluj); **băieți categ. a II-a:** 1. Andrei Calic (Centrul de schi Cluj), 2. Iustin Ilea (Centrul de schi Băișoara), 3. Ioan Vîtcă (Centrul de schi Băișoara); **fete categ. a III-a:** Lucia Albu (Centrul de schi Cluj); **băieți categ. a III-a:** 1. Andrei Pop (Centrul de schi Cluj), 2. Zoltan Szentgyörgi (Centrul de schi Cluj), 3. Ioan Szalma (Centrul de schi Cluj).

Val. MIHAI

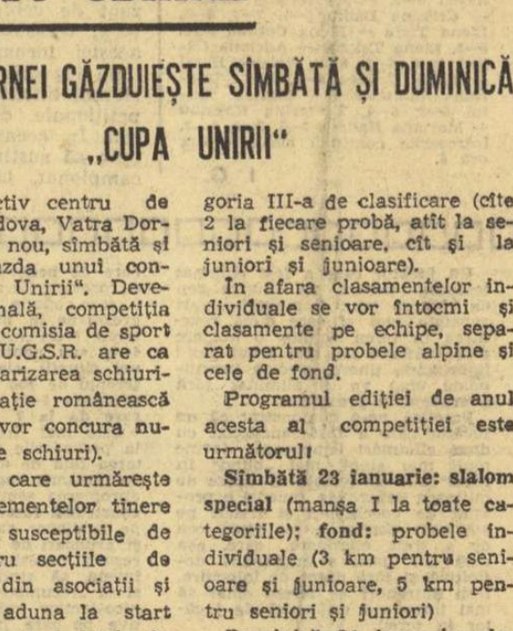

ANDREI POP (9 ani) — unul din cîștigătorii de la Băișoara

DUMINICĂ, LA PĂLTINIȘ

„CUPA ȘOIMII" LA SCHI-FOND

În organizarea Școlii sportive „Șoimii", cu colaborarea comisiei de pe lîngă C.J.E.F.S. Sibiu, duminică, pe traseul Găușoara din Păltiniș (unde stratul de zăpadă atinge 50 cm), va avea loc concursul de schi fond dotat cu „Cupa Șoimii". La această întrecere au fost invitați și elevii de la Școala sportivă „Brașovia" și de la Școala sportivă Rîșnov.

PE AGENDA ACTUALITĂȚII FOTBALISTICE

TRAGEREA LA SORȚI A „16"-imilor „CUPEI ROMÂNIEI"

Aseară, la sediul Federației române de fotbal, a avut loc tragerea la sorți a „16"-imilor „Cupei României". Iată programul:

Aurora Urziceni—Dinamo București,
Fulgerul Dorohoi—C.F.R. Timișoara,
Minerul Comănești—Sport club Bacău,
I.M.U. Medgidia—Farul Constanța,
I.R.A. Cîmpina—Rapid București,
Steagul roșu Plenița—U. T. Arad,
Unirea Dej—„U" Cluj,
Oltul Sf. Gheorghe—Petrolul Ploiești,
Chimia Făgăraș—C.F.R. Cluj,
Metalul București—Univ. Craiova,
Progresul Brăila—Jiul Petroșani,
Politehnica Timișoara—Steagul roșu Brașov,
C.F.R. Arad—F. C. Argeș,
Corvinul Hunedoara—Steaua București,
C.S.M. Sibiu—Progresul București,
Crișul Oradea—Politehnica Iași.

Toate partidele se vor disputa în ziua de 7 martie, pe terenurile primelor echipe. În cazul că scorul este egal după 90 de minute, jocul se va prelungi cu două reprize a cîte 15 minute. Dacă egalitatea se va menține și după prelungiri, atunci echipa care a jucat în deplasare se va califica.

Au început meciurile amicale!

STEAUA — STEAGUL ROȘU BRAȘOV (tineret-rezerve) 2-0 (0-0)

BRAȘOV, 21 (prin telefon). Stadion Municipal; timp bun; teren alunecos. Au marcat Marcu (min. 80), Tătaru (min. 89).

STEAUA: Coman (min. 46 Suciu) — Cristache, Sătmăreanu, Hălmăgeanu, Sames, Ștefănescu, Vigu, Iordănescu, Tătaru, Dumitriu III, Marcu.

STEAGUL ROȘU BRAȘOV: (tineret-rezerve): Albu I — Anghelini, Cilmeanu, Albu II, Urugeac, Cojocaru, Chețan, Răduță, Necula, Florescu, Drăgoi.

După o primă repriză egală, bucureștenii au fortat nota, impunîndu-și jocul, grație unei pregătiri fizice superioare. Astăzi este zi de odihnă în campionat, patinoarul fiind la dispoziția publicului amator de patinaj între orele 17—19.

Mihăilescu (3), Boldescu (3), Hușanu (2), Florescu (2), Bandaș, Moiș, Pană, respectiv, Szasz.

Arbitrii C. Sgincă și C. Bănică au dictat 8 minute de penalizare: Dinamo 6, Avîntul 2

STEAUA — AVÎNTUL M. CIUC 16—1 (5—0, 6—0, 5—1)

Este cel mai sever scor cu care pierde echipa din Miercurea Ciuc. Cunoscînd dîrzenia și ambițiile celor din Ciuc, ne surprinde maniera cu totul palidă în care ei și-au apărat șansele.

Steaua, în schimb, a luat jocul în serios și a înscris cît a putut de mult: Gheorghiu (3), Stefanov (3), Varga (2), Calamar (2), Szabo (2), Herghelegiu, Bucur, Biro, Mircioiu, respectiv, Ballo.

Au arbitrat N. Turceanu și C. Ștefănescu.

V. CH.

ADUNAREA GENERALĂ A CONSILIULUI INTERNAȚIONAL PENTRU EDUCAȚIE FIZICĂ ȘI SPORT

În cursul zilei de ieri, a părăsit țara, plecînd la Paris, conf. dr. Emil Ghibu, vicepreședintele Consiliului Național pentru Educație Fizică și Sport, pentru a lua parte la lucrările Adunării Generale a Consiliului Internațional pentru educație fizică și sport de pe lîngă UNESCO.

ÎNDEMNUL CINCINALULUI!

În aceste zile, presa dezbate pe spații largi bilanțul celui de-al patrulea plan cincinal, încheiat oficial odată cu ultima zi a lui 1970.

Asistăm la o tulburătoare trecere în revistă a izbînzilor pe care talentul și hărnicia românilor (cu toate resursele puse în valoare, datorită gîndirii de sinteză a Partidului) le-au repurtat în acești ani de mare efervescență creatoare, sortiți să rămînă memorabili în istoria poporului nostru.

Probabil că procentele, impresionante prin dimensiunile lor, prin salturile făcute, nu reprezintă elementul cel mai semnificativ (deși foarte spectaculos) al Cincinalului. Aici, ni se pare că trebuie insistat, mai ales, asupra participării voluntare și conștiente a fiecărui cetățean la realizarea unui plan de mare anvergură.

Această adeziune unanimă, această hotărîre temerară de a sfida calendarul, și-au avut rădăcinile în faptul că Partidul nostru comunist a făcut un amplu dialog cu națiunea, iar secretarul său general, tovarășul NICOLAE CEAUȘESCU, s-a aflat mereu în mijlocul poporului, consultîndu-l, sfătuindu-se cu el, avînd deplină încredere în înțelepciunea lui.

Cincinalul acesta a cunoscut sorții izbînzii pentru că, înainte de a fi o înfăptuire colectivă, a fost o emanație a colectivității.

Consemnăm cu bucurie, dar și cu modestia de rigoare, aportul pe care mișcarea sportivă l-a adus la progresul general al societății românești. El s-a manifestat pe planuri variate și largi, vizînd — în primul rînd — proliferarea ideii de educație fizică în mase și — ca un corolar al acesteia — ridicarea la noi altitudini a performanțelor românești.

Sportul a beneficiat de sprijin și sfat din partea partidului și statului, a avut posibilitatea să-și lărgească sfera de influență în rîndul celor mai variate categorii de profesiuni și preocupări, vizînd, însă, în primul rînd, tînăra generație.

Și poate că exemplul cel mai elocvent al acestei răspîndiri îl constituie geografia națională tot mai vastă pe care o cuprinde mișcarea de educație fizică și sport, faptul că mijloacele materiale și eforturile spirituale sînt riguros dirijate, pentru a putea beneficia de ele toate județele patriei, potrivit politicii partidului nostru de a asigura progresul și prosperitatea întregii țări.

Roadele acestui mod de a gîndi dar, mai ales, de a acționa, au început să se vadă. Stadioane, săli de sport, bazine, patinoare artificiale, locuri de agrement îmbogățesc peisajul arhitectonic al tot mai multor orașe, îndreptîndu-se pe an ce trece spre atingerea nivelului necesar creșterii, afirmării și măiestriei noilor generații de campioni.

Sportul românesc, călăuzit de partid, merge ferm înainte, stimulat de întreaga ambianță tonică, deplin conștient de misiunea și responsabilitățile sale.

Valeriu CHIOSE

ADUNĂRI ÎN ASOCIAȚIILE SPORTIVE

PROGRES EVIDENT

Asociația sportivă a celei mai mari întreprinderi poligrafice din țară — Casa Scînteii — și-a cucerit de mulți ani o binemeritată notorietate printre iubitorii voleiului, fotbalului, rugbyului și ciclismului. Echipele de performanță activînd în aceste ramuri sportive au ocupat, timp îndelungat, locuri fruntașe în competițiile divizionare. Tradiția a continuat, îmbogățindu-se an de an. Astăzi este pretutindeni cunoscută, în țară, echipa de oină a C.P.B. Ea are la „activ" un adevărat buchet de trofee: șapte titluri de campioană a României și zece titluri de deținătoare a Cupei.

De la aceste realități — și încă de la multe alte realizări în domeniul sportului de performanță și al aceluia de masă — au pornit dezbaterile prilejuite de adunarea generală de analiză a activității pe anul 1970 și de desemnare a noului consiliu al asociației. Atît din darea de seamă cît și din intervențiile la discuții a reieșit pasiunea depusă de sportivi și antrenori pentru ca echipa de volei feminin să se mențină în divizia A cu bune rezultate, pentru ca echipa de fotbal să încheie turul pe locul al doilea în campionatul municipal și pentru ca, în sfîrșit, echipele de handbal și popice să promoveze în categorii superioare.

Alături de acțiunile menite să contribuie la ridicarea gradului de pregătire a echipelor de performanță, consiliul asociației nu a neglijat sportul de masă. „Cupa 1 Mai" a atras la startul întrecerilor peste 600 de salariați; în anul 1970 s-au organizat 13 excursii la care au participat 500 de salariați ai combinatului; au fost organizate întreceri pentru desemnarea celui mai bun șahist, popicar. Campionatul asociației și Cupa tipografului au reunit, de asemenea, sute de tineri și vîrstnici.

A ieșit în evidență, cu ocazia adunării generale, faptul că deși în combinat lucrează un mare număr de tinere, s-a făcut, totuși, prea puțin pentru atragerea lor în practicarea sportului. Au criticat acest aspect majoritatea vorbitorilor, dar în mod deosebit tovarășul Nicolae Nițescu, președintele comitetului sindicatului.

La adunarea generală a asociației sportive a Combinatului poligrafic Casa Scînteii a participat tovarășul Marin Bîrjega, vicepreședinte al C.N.E.F.S., care a exprimat satisfacția față de realizările obținute de salariații combinatului și a recomandat totodată, consiliului asociației să-și îndrepte întreaga atenție către consolidarea secțiilor sportive existente.

Adunarea generală a hotărît desemnarea, din nou, a tovarășului Ștefan Constantinescu ca președinte al consiliului asociației sportive.

TURISMUL, OBIECTIV IMPORTANT

Adunarea de dare de seamă și desemnarea noii conduceri a uneia din cele mai mari asociații sportive bucureștene, Spartac, care înglobează 10 000 de membri dintre salariații comerțului de stat, a constituit un excelent prilej atît pentru trecerea în revistă a realizărilor asociației pe ultimii doi ani cît, mai ales, pentru jalonarea activității viitoare pe toate planurile. Dorința unanimă a adunării a fost ca în viitor A.S. Spartac, noua sa conducere, să-și intensifice eforturile pentru organizarea acțiunilor cu caracter de agrement, să atragă în practicarea organizată a exercițiilor fizice un număr mai mare de tineri și vîrstnici, iar la sporturile cu o veche tradiție în rîndurile lucrătorilor din comerț să se obțină rezultate superioare. În ultimul timp A.S. Spartac a avut unele rezultate remarcabile. Să le amintim doar pe cele mai semnificative ca, de pildă, obținerea de către junioara Lidia Ilie a unui titlu de campioană europeană la tenis de masă, cucerirea a patru titluri de campioane republicane junioare la aceeași disciplină, ocuparea unor locuri fruntașe în divizie la volei și tenis de masă ș.a. Și în domeniul sportului de masă — o principală preocupare a asociației — s-au înregistrat succese de seamă: organizarea a peste 400 de acțiuni la fotbal, volei, tir, șah, tenis de masă, popice, orientare turistică etc.; concursurile „Spartac 20", organizate anul trecut cu ocazia împlinirii a două decenii de la înființare. La aceste manifestări s-au întrecut 566 de echipe cu un efectiv de peste 7 000 de persoane.

Mai mulți participanți la adunare au cerut ca noua conducere a asociației să pună în centrul preocupărilor sale atragerea unui număr mare de lucrători din comerț în rîndurile membrilor asociației, în special al tinerilor, să organizeze pentru ei în tot cursul anului competiții, iar la tradiționalele întreceri, ca de pildă, „Campionatul întreprinderii", să fie mobilizați un număr mai mare de tineri. Interesant de remarcat și faptul că unii dintre vechii sportivi ai asociației, printre care cunoscutul boxer din anii 1950—1960, Bătrînu Tănase, s-au angajat să sprijine mai mult ca pînă acum munca de instruire în secții. Astfel, Bătrînu, împreună cu Mircea Mihai, un alt fost pugilist de acum un deceniu și jumătate, vor fi colaboratorii permanenți ai lui Al. Pintea, antrenorul secției de box a asociației înființată recent.

„Noul consiliu al asociației, spunea în încheierea lucrărilor adunării tov. I. Buzatu, președintele comitetului sindicatului lucrătorilor din comerț, are o misiune dificilă. Cuprinderea numărului mare de grupe sportive din unitățile comerciale nu este o treabă ușoară dar ea se poate face cu succes prin atragerea în această muncă de îndrumare a tuturor activiștilor, a membrilor secțiilor și comisiilor. Organizarea la un nivel superior a activităților de masă, unde turismul să ocupe un loc de frunte, trebuie să stea în atenția noii conduceri, iar la acele sporturi care au un număr mare de amatori, ca de exemplu, fotbalul, tenisul de masă, boxul, voleiul și șahul să fie ajutate mai mult ca pînă acum. În continuare, arăta vorbitorul, comitetul sindicatului va sprijini, din toate punctele de vedere, buna desfășurare a activității asociației".

Adunarea l-a desemnat pe N. Avramescu, ca președinte al asociației sportive.

T. RABȘAN

— ATLETISM —

CORNELIA POPESCU — 1,90 m LA ÎNĂLȚIME, CAROL CORBU — 17,10 m LA TRIPLU?

Deocamdată, doar obiective de performanță pentru acest sezon!

Cum era și firesc publicarea normelor de participare la C.E. și la J.O., stabilite de Federația română de atletism, a provocat o vie agitație în rîndurile atleților, ale antrenorilor lor. Normele respective nu sînt de loc o jucărie, ci dimpotrivă, cum am mai arătat, performanțe greu abordabile fără o pregătire temeinică. Nu se cheamă însă atlet adevărat acela care nu-și dorește să se numere printre participanții la aceste mari competiții ale atletismului internațional, care nu nutrește speranța unui succes. Și cum noi avem o serie de atleți adevărați vă închipuiți că fiecare dintre ei și-a luat din timp toate măsurile care să îi ușureze evoluția la Helsinki și, respectiv, la München.

Cel mai bine exprimă această situație planurile de pregătire stabilite pentru noul sezon, obiectivele de performanță pe care atleții și le-au fixat pentru anul 1971. În rîndurile care urmează prezentăm spicuiri din planurile de pregătire ale cîtorva dintre fruntașii atletismului nostru. În paranteză am notat, la fiecare, rezultatul cel mai bun din sezonul trecut.

O săritură spectaculoasă a CORNELIEI POPESCU, revelația sezonului trecut
Foto: Dragoș NEAGU

Adalbert Darvaș — 21 ani; 100 m — 10,2 s (10,3); **Gheorghe Zamfirescu** — 29 ani; 100 m — 10,2 (10,3) și 200 m — 20,8 (21,1); **Tudor Puiu** — 24 ani; 400 m — 46,0 (46,5); **Constantin Stan** — 20 ani; 400 m — 46,0 (47,2); **Cornel Dima** — 20 ani; 1 500 m — 3:40,5 (3:47,8); **Nicolae Perța** — 26 ani; 110 mg — 13,7 (13,8); **Viorel Suciu** — 25 ani; 110 mg — 13,8 (14,0); **Ion Rățoi** 25 ani; 400 mg — 50,3 (50,8); **Leonida Caraiosifoglu** — 27 ani; 20 km marș — 1.30:00,0 (1.34:15,0); **Vasile Sărucan** — 26 ani; lungime — 8,02 (7,82); **Carol Corbu** — 26 ani; triplu — 17,10 (16,76); **Csaba Dosa** — 20 ani; înălțime — 2,18 (2,16)); **Șerban Ioan** — 23 ani; înălțime — 2,18 (2,15); **Mihai Negomireanu** — 20 ani; înălțime — 2,15 (2,11); **Dinu Piștalu** — 26 ani; prăjină — 5,20 (5,10); **Șerban Ciochină** 32 ani; triplu — 16,80 (16,41); **Andrei Sepci** — 23 ani; decatlon — 7 800 p (7 628); **Vasile Bogdan** — 21 ani; decatlon — 7 800 (7 422); **Curt Socol** — 27 ani; decatlon — 7 810 (7 771):

Mariana Goth — 22 ani; 100 m — 11,4 (11,5) 200 m — 23,4 (23,9); **Mariana Filip-Suman** — 20 ani; 400 m — 53,4 (53,7); **Doina Bădescu** — 22 ani; 400 m — 53,0 (54,1); **Rafira Fița** — 20 ani; 800 m 2:04,0 (2:06,2); **Maria Lincă** — 20 ani; 1 500 m — 4:18,0 (4:23,0); **Valeria Bufanu** — 25 ani; 100 mg — 12,7 (12,9); **Marta Szatmari** — 18 ani; 100 mg — 13,6 (13,8); **Elena Mîrza** — 20 ani, 100 mg 13,6 (13,9); **Viorica Viscopoleanu** — 32 ani; lungime — 6,80 (6,67); **Elena Vintilă** — 25 ani; lungime 6,40 (6,35); **Alina Popescu** — 20 ani; lungime — 6,40 (6,16); **Cornelia Popescu** — 21 ani; înălțime — 1,90 (1,85); **Virginia Bonci** — 22 ani; înălțime — 1,80 (1,78); **Marghiolița Matei** — 20 ani; înălțime — 1,80 m (1,72); **Lia Manoliu** — 39 ani; disc — 60,00 (59,48); **Olimpia Cataramă** — 32 ani; disc — 58,50 (58,26); **Argentina Menis** — 23 ani; disc — 57,00 (55,14): **Eva Zörgö** — 17 ani; suliță — 55,00 (50,10).

După cum se vede, optimismul nu lipsește atleților noștri și antrenorilor lor. În ceea ce ne privește nu ne rămîne decît să le acordăm tot creditul și așteptăm realizarea acestor performanțe care ar însemna noi recorduri republicane.

Romeo VILARA

BILANȚ COMPETIȚIONAL 1970 (SĂRITURILE ȘI ARUNCĂRILE)

Publicăm în continuare listele celor mai buni 10 atleți români din 1970 (concursuri în aer liber) la probele de sărituri și aruncări.

BĂRBAȚI: LUNGIME: 1. V. Sărucan 7,82 m, 2. C. Corbu 7,73 m, 3. M. Zaharia 7,73 m, 4. Val. Jurcă 7,67 m, 5. Ad. Samungi 7,54 m, 6. Șt. Lăzărescu 7,54 m, 7. M. Georgescu 7,50 m, 8. A. Abagiu 7,30 m, 9. G. Oană 7,23 m, 3. V. Dumitrescu 16,27 m, 4. Cr.

TRIPLU: 1. C. Corbu 16,76 m — record, 2. S. Ciochină 16,41 m, 3. V. Dumitrescu 16,27 m, 4. C. Corbu 15,69 m, 5. I. Rotaru 15,50 m, 6. D. Iordache 15,46 m, 7. M. Niculesa 14,91 m, 8. F. Șișu 14,88 m, 9. S. Lengyel 14,71 m, 10. V. Purecel 14,71 m.

ÎNĂLȚIME: 1. C. Dosa 2,16 m — record, 2. S. Ioan 2,15 m, 3. M. Negomireanu 2,11 m, 4. L. Török 2,05 m, 5. A. Sepci 2,03 m, 6. M. Purice 2,00 m, 7. M. Mitilecis 2,00 m, 8. N. Perța 1,99 m, 9. M. Chira 1,93 m, 10. M. Preda 1,93 m, 11. A. Vișan 1,98 m, 12. C. Spiridon 1,98 m, 13. A. Katona 1,98 m, 14. C. Blasco 1,98 m.

PRĂJINĂ: 1. D. Piștalu 5,10 m — record, 2. P. Astafei 4,90 m, 3. N. Ligor 4.90 m, 4. S. Schenn 4,53 m, 5. A. Dinu 4,50 m, 6. C. Anton 4,50 m, 7. F. Coman 4.50 m, 8. M. Voinea 4,40 m, 9. V. Mureșan 4.40 m, 10. C. Lihu 4,30 m.

GREUTATE: 1. A. Gagea 17,61 m — record, 2. G. Suha 15,85 m, 3. C. Crețu 15,60 m, 4. G. Luchian 15,46 m, 5. G. Dumbravă 15,35 m, 6. D. Menis 15,32 m, 7. V. Sălăgean 15,26 m, 8. Z. Hegeduș 14,97 m, 9. M. Iordan 14,93 m, 10. V. Pop 14,66 m.

DISC: 1. I. Naghi 56,66 m, 2. V. Sălăgean 53,92 m, 3. Z. Hegedus 51,64 m, 4. G. Suha 50,30 m, 5. C. Socol 49,10 m, 6. G. Dumbravă 46,76 m, 7. L. Kottlar 46,60 m, 8. J. Retezar 44,02 m, 9. P. Elizeu 43.92 m, 10. I. Gilmeanu 43,76 m.

SULIȚĂ: 1. D. Szilaghi 76,48 m, 2. W. Socol 72,10 m, 3. M. Petra 71,10 m, 4. S. Naghi 69,84 m, 5. G. Pikulski 67,92 m, 6. C. Grigoraș 67,00 m, 7. C. Szekeli 66,90 m, 8. T. Peça 66,38 m, 9. A. Finta 65,98 m, 10. V. Bogdan 65,36 m.

CIOCAN: 1. G. Costache 62,88 m, 2. Fr. Schneider 62,70 m, 3. V. Tibuleschi 62,16 m, 4. S. Siscovici 57,32 m, 5. V. Popescu 57,16 m, 6. I. Iaru 56,94 m, 7. G. Ghelmegeanu 53,42 m, 8. E. Veiciu 52,48 m, 9. D. Gheorghiu 52,36 m, 10. G. Călin 52,24 m.

DECATLON: 1. C. Socol 7771 p. — record, 2. A. Sepci 7628 p, 3. V. Mureșan 7461 p, 4. V. Bogdan 7421 p, 5. M. Nicolau 7183 p, 6. V. Jurcă 7114 p, 7. I. Vasilescu 6949 p, 8. R. Gavrilaș 6297 p, 9. A. Dinu 6107 p, 10. I. Cotorobaie 5998 p.

FEMEI: LUNGIME: 1. V. Viscopoleanu 6,67 m, 2. El. Vintilă 6,35 m, 3. V. Bufanu 6,25 m, 4. A. Popescu 6,16 m, 5. M. Salamon 6,10 m, 6. C. Popescu 6,10 m, 7. Fl. Boca 6,06 m, 8. L. Jinga 6,04 m, 9. M. Ionescu 5,83 m, 10. L. Ghițescu 5,72 m.

ÎNĂLȚIME: 1. C. Popescu 1,85 m, 2. V. Bonci 1,78 m, 3. M. Matei 1,72 m, 4. D. Radu 1,71 m, 5. D. Comșa 1,70 m, 6. D. Munteanu 1,68 m, 7. R. Vulescu 1,68 m, 8. El. Vintilă 1,64 m, 9. L. Păcuraru 1,60 m, 10. S. Kabath 1,60 m, 11. J. Bokor 1,60 m.

GREUTATE: 1. A. Sălăgean 15,90 m, 2. L. Manoliu 15,55 m, 3. M. Loghin 14,61 m, 4. L. Mărgineanu 14,58 m, 5. M. Cocuț 14,50 m, 6. El. Moldoveanu 14,46 m, 7. V. Brad 14,06 m, 8. V. Cioltan 13,95 m, 9. M. Illy 13,67 m, 10. El. Lefter 12,98 m.

DISC: 1. L. Manoliu 59,48 m — record, 2. Ol. Cataramă 58,26 m, 3. A. Menis 55,14 m, 4. St. Lesenciuc 51,90 m, 5. C. Ionescu 50,02 m, 6. M. Illy 48,70 m, 7. V. Cioltan 46,50 m, 8. M. Vasilescu 46,14 m, 9. El. Cataramă 45,62 m, 10. C. Popescu 44,10 m.

SULIȚĂ: 1. I. Stancu 51,16 m, 2. El. Prodan 50,70 m, 3. S. Moritz 50,16 m, 4. E. Zörgö 50,10 m, 5. M. Becker 50,02 m, 6. E. Lazea 48,08 m, 7. L. Matei 47,80 m, 8. S. Ciontu 47,70 m, 9. M. Loghin 46,94 m, 10. A. Zirbo 46,40 m.

PENTATLON: 1. V. Bufanu 4826 p — record, 2. C. Popescu 4762 p, 3. El. Vintilă 4723 p, 4. V. Viscopoleanu 4558 p, 5. A. Vitalios 4422 p, 6. El. Mîrza 4408 p, 7. R. Țarălungă 4369 p, 8. M. Salamon 4299 p, 9. V. Enescu 4285 p, 10. L. Todea 4121 p.

Pe urmele materialelor publicate

SALA DE SPORT A GRUPULUI ȘCOLAR M.I.U.-SIBIU ESTE FOLOSITĂ DIN PLIN

În urma articolului *„La Sibiu, lipsa bazelor sportive în contrast cu tradiția"*, publicat de ziarul nostru la 14 ianuarie a.c., ne-a sosit la redacție o scrisoare din partea *Grupului școlar M.I.U. din Sibiu* a cărui conducere ne aduce la cunoștință o serie de realizări în domeniul activității de educație fizică și sport.

În cuprinsul scrisorii ni se precizează că *„școala posedă o sală de sport bine amenajată și dotată cu aparatura necesară. În conformitate cu orarul școlii, în această sală au loc lecțiile de educație fizică și pregătirile diverselor secții ale colectivului sportiv (atletism, volei, handbal etc.) la care participă cei peste 900 de elevi ai școlii sub îndrumarea a trei cadre didactice de specialitate".*

Conducerea școlii ne mai aduce la cunoștință că s-a preocupat să îmbunătățească baza materială destinată activității sportive a elevilor

săi și a amenajat, cu sprijinul ministerului tutelar, un teren de antrenament bituminat pentru handbal, volei și baschet.

Grija acordată acestei activități se reflectă într-un mod concludent și în comportarea avută de elevii școlii în competițiile cu caracter local în care ei ocupă locuri fruntașe ca și în campionatele rezervate unităților M.I.U. în care reprezentanții Grupului școlar Sibiu au dobîndit rezultate bune la sporturile de iarnă, handbal, atletism și mulțumitoare la volei-feminin.

Luăm act cu satisfacție de rodnica activitate depusă de Grupul școlar M.I.U. din Sibiu și ne exprimăm, totodată, regretul de a fi publicat în articolul sus citat o informare eronată despre utilizarea sălii de sport, informație ce ne-a fost transmisă de corespondentul nostru din localitate, Ilie Ionescu, față de care redacția a adoptat măsurile cuvenite.

Agenția de Turism București, în colaborare cu Federația Română de Fotbal, organizează cu prilejul meciului de fotbal România — Cehoslovacia, din 16 V 1971 excursii la Praga, cu trenul și cu avionul, cu plecarea din București în ziua de 14 mai 1971.

Informații și înscrieri la sediul agenției din București — Calea Victoriei nr. 100.

Delegații cluburilor și asociațiilor sportive pot reține locuri cu începere din ziua de 22 ianuarie 1971.

— TENIS —

„CUPA UNIRII": *Întrecerile capătă dinamism*

Joi la prînz a început turul al doilea la băieți. „Sita" sistemului eliminatoriu a continuat să „cearnă". Petre Almăjan, Dan Mocanu, s-au impus în fața adversarilor prin joc în forță, prin atacuri continue la fileu. Cîteva rezultate: M. Cociuban — A. Bădin 6—1, 6—0, P. Almăjan — M. Breazu 6—4, 6—3, C. Curcă — N. Cociuban 6—3, 6—2, D. Mocanu — F. Manea 6—3, 6—1.

Asistînd la partida dintre Valeria Balaj și Elena Cristea, ne este plăcut să constatăm că tenismana de la clubul Steaua evoluează din ce în ce mai bine. În turul doi, ea a dispus ușor de Elena Cristea. În progres s-au arătat a fi și Virginia Ruzici, Mariana Simionescu și Elena Trifu. Cîteva rezultate: Anca Floreșteanu — Mihaela Nosa 6—1, 5—7, 6—0, Virginia Ruzici — Doina Ionescu 6—3, 6—3, Mariana Hadgiu — Cristina Bădin 6—1, 2—6, 6—3, Elena Trifu — Elena Cotuna 6—4, 6—2, Elena Takacs — Adriana Călina 2—6, 6—1, 6—2, Valeria Balaj — Elena Cristea 6—1, 6—4, Mariana Simionescu — Florica Butoi 6—3, 6—4, Ecaterina Roșianu — Mariana Hadgiu 7—5, 3—6, 6—3. Întrecerile continuă astăzi de la ora 8.

I. G.

— HANDBAL —

CINE VA RETROGRADA DIN CAMPIONATUL MASCULIN

Întrecerea echipelor masculine de handbal continuă să se afle în zodia cea mai bună a sa. Majoritatea formațiilor, angajate într-o pasionantă dispută pentru ascensiune în clasament, s-au prezentat la cele două turnee de sală ale turului de iarnă al campionatului mult mai bine pregătite ca în anul trecut, dînd prin aceasta jocurilor o tentă valorică deosebită. În plus, acest sensibil progres general a determinat, în mod firesc, apariția unui echilibru în întrecere, ceea ce a mărit considerabil gradul de spectaculozitate al întîlnirilor, solicitînd mai mult ca niciodată interesul amatorilor de sport pentru competiția celor mai bune echipe masculine de handbal.

În momentul de față, disputa se află înaintea ultimului și, prin această prismă, a celui mai important turneu de sală, de aceea ni se pare semnificativ a încerca acum, înaintea — să-i zicem — asaltului final, o apreciere generală a situației. Să începem cu treapta cea mai de sus, ocupată în prezent de echipa campioană a țării, STEAUA. Componenții acestei formații străbat în luna ianuarie una dintre cele mai dificile perioade competiționale din întregul sezon. În această lună ei trebuie să susțină 9 meciuri în campionat, la fel ca și celelalte participante, dar suportînd, în plus, asaltul tot mai impetuos al unor echipe în plină perioadă de afirmare (Universitatea București, Politehnica Timișoara, Universitatea Cluj) precum și pe cel al eternilor lor rivali, handbaliștii de la Dinamo București care aspiră cu justificate pretenții la titlu. În afară de aceasta, Steaua are de susținut în acest interval și cele două jocuri din sferturile de finală ale C.C.E. cu redutabila formație suedeză Hellas Stockholm. Nu este deloc ușor și primele semne ale unei oarecare oboseli fizice, dar mai ales nervoase, le-am văzut la Timișoara, în meciul cu Politehnica, unde recunoscuta eficacitate a acestei formații a dispărut brusc în fața unui joc organizat, atent și regulamentar agresiv al studenților. Deci, atenție la acest capitol...

O formă excelentă continuă să manifeste Universitatea București, care în acest sezon a determinat — pentru prima oară — ca lupta pentru titlu să aibă trei competitori și nu numai doi. Studenții bucureșteni jucînd foarte bine au învins la Timișoara pe Dinamo, provocînd astfel o spectaculoasă regrupare în fruntea clasamentului. Din această cauză extrem de interesant se anunță turneul de la Cluj, unde sînt programate două meciuri decisive: Steaua—„U" București și Steaua—Dinamo București!

După acest pluton select, urmează 6 echipe grupate pe o distanță de numai 4 puncte! Este cea mai „înghesuită" situație din ultimii ani în handbal, disputa acestor echipe fiind cu atît mai palpitantă cu cît una dintre ele va retrograda, alături de Știința Lovrin care nu mai are practic nici o șansă de a se salva. Tocmai acest lucru a determinat ca aceste 6 participante (S.C. Bacău, Politehnica Timișoara, „U" Cluj, Politehnica Galați, Voința București și Dinamo Brașov) să se pregătească mai bine ca niciodată și să reușească comportări excelente, ridicînd plafonul valoric al întrecerii. Din acest punct de vedere — o spunem deschis — oricare dintre ele va părăsi divizia A. faptul poate fi considerat o pierdere pentru handbalul masculin. Dar... „dura lex, sed lex"!

Și acum iată clasamentul:

1. Steaua	15	12	1	2	279-172	25
2. Univ. Buc.	15	11	1	3	208-167	23
3. Din. Buc.	15	11	1	3	222-183	23
4. Sport Club Bacău	15	7	1	7	210-196	15
5. Poli. Tim.	15	5	3	7	178-186	13
6. Univ. Cluj	15	5	2	8	223-225	12
7. Poli. Gl.	15	5	2	8	208-232	12
8. Voința Buc.	15	5	1	9	214-241	11
9. Din. Bv.	15	5	1	9	212-266	11
10. Șt. Lovrin	15	2	1	12	170-256	5

INTERPRETĂRI BIZARE ALE REGULAMENTULUI DE HANDBAL...

În dezvoltarea continuă a jocului de handbal, pe lîngă factorii determinanți (baza materială, sistemul competițional, selecția obiectivă a sportivilor, calitatea superioară a procesului de instruire sportivă condus de antrenori competenți, harnici și devotați, ajutați de activiști în federație, cluburi și secții care au pricepere și pasiune), pe lîngă adeziunea totală a sportivilor la regimul de viață și pregătire, un rol de seamă revine și arbitrilor. Aceștia, prin modul cum interpretează și aplică în practică prevederile regulamentului de joc, influențează direct tehnica, tactica și pregătirea generală a sportivilor. Spectacolul sportiv este, de asemenea, influențat în bună măsură de calitatea arbitrajului prestat de „cavalerii fluierului".

E adevărat că Federația română de handbal, conștientă de importanța arbitrajului, a luat o serie de măsuri prin colegiul de specialitate și comisiile în subordine, cu privire la perfecționarea arbitrilor.

Asistînd însă la ultimele turnee de sală, care au reunit la București cele mai bune echipe masculine și feminine, formații în care activează componenții loturilor noastre naționale, am ajuns la concluzia că arbitrii nu-și conjugă în suficientă măsură eforturile lor cu cele ale antrenorilor și jucătorilor, pentru ridicarea continuă a handbalului nostru. Chiar la arbitrii cu state vechi de serviciu se observă încă o insuficientă cunoaștere a regulilor jocului. Interpretarea dată de aceștia unor paragrafe ale regulamentului este, uneori, bizară, stîrnind nedumerirea tuturor celor angajați în joc (antrenori, jucători, spectatori, oficiali) și determinînd preocupări de „orientare" și „adaptare" a jocului la diferitele „interpretări personale".

Cunoscînd măsurile luate de federație și de colegiul de specialitate, menite să asigure pregătirea teoretică și practică a arbitrilor (editarea regulamentului de joc comentat și cursurile de unificare a interpretării regulamentului), apreciem că unele stări necorespunzătoare din arbitrajul nostru sînt cauzate de insuficienta preocupare personală a arbitrilor în direcția studiului individual și pregătirii practice.

Ne propunem în cele ce urmează să clarificăm unele probleme legate de interpretarea regulilor jocului, de maniera de conducere a partidelor, așa cum pretinde în momentul de față Comisia tehnică a F.I.H.

Constatîndu-se că gradul de duritate manifestat de jucători în comportarea față de adversar este mult prea mare, că jocul obstrucționist s-a generalizat, că există frecvente tendințe și manifestări de joc brutal atît pe pe plan național cît și internațional, comisia tehnică a F.I.H. a ajuns la următoarele concluzii.

Cauzele care duc la depășirea limitelor regulamentului sînt:

a) lipsuri în pregătirea tehnico-tactică și fizică a jucătorilor, din cauza cărora aceștia nu sînt capabili să acționeze în mod regulamentar;

b) lipsuri în educația sportivă;

c) o concepție greșită a antrenorilor și conducătorilor echipelor care pretind obținerea victoriei prin orice mijloace;

d) folosirea neuniformă, uneori cu timiditate de către arbitri a mijloacelor de îngrădire și combatere a jocului nesportiv, obstrucționist, dur și brutal, mijloace pe care regulamentul de joc le pune la dispoziție.

Cunoscînd că cele prevăzute la punctele a, b și c nu vor fi remediate decît dacă se va acționa hotărît din partea arbitrilor, aceștia trebuind să aplice cu fermitate prevederile regulamentului de joc și interpretările date la cursurile internaționale de arbitri, comisia tehnică a F.I.H. cere tuturor cavalerilor fluierului să nu tolereze nici un moment abaterile în comportarea față de adversar (îmbrățișarea, ținerea, împingerea, lovirea, piedica, intrarea forțată, săritura în adversar, jocul periculos etc).

Pentru ca arbitrul să poată ține jocul în mînă se cere ca acesta să aplice cu curaj, corectitudine și consecvență următoarele sancțiuni:

— avertisment;

— eliminare temporară (2' sau 5');

— eliminare definitivă,

la care se adaugă, desigur, și sancțiunea tehnică corespunzătoare: aruncarea liberă sau aruncarea de pedeapsă (7 m).

Pentru a se asigura pe viitor condiții ca la toate jocurile și în toate localitățile arbitrii să poată aplica în practică linia trasată de C.T. a F.I.H. pentru combaterea jocului obstrucționist este necesar ca F.R.H. să pretindă tuturor echipelor respectarea întocmai a prevederilor cuprinse în regulamentele tehnice ale competițiilor interne și să ia măsuri drastice de sancționare a celor ce comit abateri și lezează prin faptele lor spiritul întrecerii sportive.

Recomandăm arbitrilor să nu aștepte prea mult pînă să acorde un avertisment, bineînțeles dacă acest lucru e justificat. În concepția C.T. a F.I.H. un jucător poate primi pînă la două avertismente (pentru același gen sau pentru abateri diferite), după care la o abatere următoare, care ar fi necesitat un nou avertisment, jucătorul trebuie eliminat. Eliminarea temporară sau definitivă a jucătorului de pe teren se poate face și fără avertisment prealabil. Această decizie e determinată de gravitatea abaterii și de modul în care echipele și jucătorii au înțeles să-și dispute șansele de victorie, deci de climatul general al întîlnirii. Pentru a fi și mai bine înțeleși vom prezenta un tabel cu posibilitățile arbitrilor de combinare a avertismentului și eliminării:

1.	2.	3.	4.	5.	6.	7.	8.
A*)	A	A	A	A	A	A	D
2'*)	2'	5'	5'	2'	5'	D	
5'*)	2'	2'	5'	D	D		
D*)	D	D	D				

A = avertisment

2' și 5' = eliminare temporară

D = eliminare definitivă (pentru tot restul timpului de joc).

Trebuie să mai amintim că a treia eliminare a unui jucător de pe teren este întotdeauna definitivă, echipa sa fiind nevoită să joace pînă la sfîrșit cu un jucător în minus (precizăm că eliminările dictate unui jucător pentru schimbare greșită sau joc pasiv, nu intră în calculul celor trei eliminări. Ele nu sînt deci cumulative).

Un jucător care a fost eliminat temporar pentru un anumit gen de abateri (ex: împingeri, țineri repetate etc) și care după revenirea în teren comite o abatere asemănătoare sau mai gravă (ex: îmbrîncire, ținere, piedică intenționată etc.) va fi eliminat fără avertismente prealabile.

Practica ne-a demonstrat că un jucător care a fost sancționat cu două eliminări temporare devine mult mai atent, mai „blînd" în jocul său, se ferește să uzeze de mijloace nepermise (uneori e protejat de coechipieri și trecut pe extremă) pentru a nu risca cea de a treia eliminare, care, așa cum am spus, e întotdeauna definitivă și fără drept de înlocuire. Unii antrenori se feresc chiar să mai introducă un astfel de jucător în teren.

Comisia tehnică a F.I.H. a lansat o campanie împotriva jocului brutal. Pentru a veni în ajutorul arbitrilor C.T. l-a definit arătînd totodată și mijloacele de înlăturare a acestuia.

Iată ce se înțelege prin joc brutal:

a) lovirea intenționată a adversarului cu mîna, pumnul, cotul, capul, piciorul etc.;

b) punerea intenționată a piedicii periculoase:

c) săritura și intrarea forțată, intenționată, în adversar, prin care este periclitată integritatea corporală sau sănătatea adversarului;

d) orice altă manevră intenționată prin care este periclitată sănătatea adversarului.

Care sînt măsurile pentru sancționarea și evitarea jocului brutal:

a) avertizarea imediată a jucătorului care manifestă în jocul său o cît de mică tendință de joc brutal. În caz de recidivă: eliminare temporară sau definitivă;

b) eliminarea temporară a jucătorului, chiar fără avertisment, dacă acesta este brutal în comportarea față de adversar;

c) eliminarea definitivă, fără avertisment în cazuri de brutalitate excesivă.

Eliminarea temporară sau definitivă a unui jucător este însoțită de aruncare liberă sau aruncare de pedeapsă în conformitate cu prevederile regulii 6 paragraful 9 care spune: „pentru abateri grosolane în propria jumătate de teren (vezi regula 6, paragrafele 4—8) sau pentru împiedicarea unei situații clare de gol pe tot terenul de joc (vezi regula 6, paragrafele 4—7), se acordă aruncare de la 7 m".

Cele mai frecvente abateri de la prevederile regulii 6, „Comportarea față de adversar", se comit de jucătorii angajați în lupta din apropierea semicercului, în timpul construirii fazelor de finalizare de pe semicerc sau prin combinații și aruncări de la distanță. De aici rezultă necesitatea ca arbitrii să învețe, să studieze, să cunoască și să „recunoască" mijloacele tehnico-tactice individuale și colective pe care jucătorii și echipele le folosesc în atac și apărare pentru a acționa cu succes. E drept că volumul de mijloace tehnico-tactice e destul de mare, dar nu imposibil de însușit.

Formele marcajului și demarcajului, blocarea aruncării la poartă, atacarea adversarului cu corpul, scoaterea corectă a mingii de la adversar, combinațiile tactice de bază în atac, mijloacele tacticii colective de apărare (dublarea, schimbul de oameni etc), mijloacele tacticii colective de atac (blocajul, paravanul, încrucișarea simplă și dublă etc), sistemele de joc în atac și apărare, toate acestea sînt absolut necesar să fie cunoscute perfect de arbitri, atît din punct de vedere al conținutului lor tehnico-tactic, cît și din punct de vedere al limitelor regulamentare în care acestea se pot executa. În aceste condiții interpretarea multitudinii de faze care caracterizează jocul de handbal se va face cu mai multă exactitate, arbitrul va analiza mai rapid și va lua măsuri echitabile.

O altă categorie de abateri, comise în mod conștient de către jucători, cu scopul obținerii unui „avantaj tactic" din manevre contrare ideii de bază și spiritului jocului, o constituie „întîrzierea generală a jocului", care se manifestă în mod frecvent în împiedicarea neregulamentară a lansării unui contraatac și la executarea rapidă a unei aruncări libere.

Împiedicarea neregulamentară a portarului în lansarea contraatacului se sancționează după cum urmează:

a) dacă la degajarea mingii (portarul a prins mingea în spațiul de poartă) portarul este stînjenit în această acțiune de prezența intenționată sau activitatea intenționată a adversarului în spațiul de poartă, atunci arbitrul este obligat să dicteze imediat un avertisment sau eliminare, în funcție de felul și gravitatea abaterii. Eliminarea jucătorului fără avertisment va trebui dictată dacă arbitrul apreciază că printr-o acțiune neregulamentară portarul a fost stînjenit în lansarea unui contraatac din care s-ar fi putut înscrie un punct;

c) dacă la aruncarea de la poartă (repunerea mingii în joc de către portar) adversarul se plasează sau acționează în interiorul semicercului punctat (de la 9 m) și influențează transmiterea mingii, ceea ce este interzis de regulament, la prima abatere este sancționat cu avertisment iar la a doua cu eliminare;

c) dacă la aruncarea de la poartă atacantul pătrunde în spațiul de poartă se va proceda prin analogie ca la punctul a.

Împiedicarea neregulamentară a executării unei aruncări libere cu scopul întîrzierii unui contraatac și cîștigării prin aceasta a timpului necesar replierii în apărare, se sancționează la prima abatere cu avertisment și în caz de recidivă cu eliminare. Cele mai frecvente abateri sînt: ținerea mingii, aruncarea mingii în altă direcție sau în sus, nepunerea mingii jos, purtarea mingii spre propria poartă, ținerea adversarului, nerespectarea distanței de 3 m și altele. Menționăm că și în cazul în care recidiva aparține altui jucător decît cel avertizat, arbitrul este obligat să dicteze eliminarea. Numai în acest fel se vor stîrpi astfel de „tactici" și se va reda avantajul pierdut echipei împiedicate neregulamentar să realizeze un contraatac și să înscrie eventual un punct.

Respectarea de către jucători, atacanți și apărători, a tuturor prevederilor regulamentare legate de executarea aruncărilor de la 9 m trebuie să fie o preocupare importantă a arbitrilor. Echipa care beneficiază de aruncarea liberă poate înscrie un punct prin aruncări directe sau (de cele mai multe ori) prin combinații mai simple sau mai complicate. Aruncarea liberă de la sau din apropierea semicercului de la 9 m va crește în eficacitate dacă arbitrul va fi atent și exigent ca toate prevederile regulamentare să fie respectate și în special apărătorii să păstreze distanța de 3 m față de executantul aruncării și să nu o micșoreze înainte ca mingea să fi părăsit mîna acestuia. În concluzie, distanța de 3 m trebuie respectată cu strictețe. Abaterile se sancționează cu: repetarea aruncării, corectîndu-se în prealabil poziția apărătorilor, în caz de recidivă cu avertisment (care în această situație este colectiv, chiar dacă numai un singur jucător s-a abătut de la regulament), eliminare temporară sau definitivă. Eliminarea definitivă în cazul nerespectării distanței de 3 m (fără comiterea concomitentă și a unei alte abateri) poate surveni numai în cazul în care aceasta este cea de a treia eliminare dictată aceluiași jucător.

Cu aceasta nu am epuizat toate problemele „cheie" din arbitraj. Mai sînt o serie de puncte „nevralgice" în arbitrajul la handbal: jocul neregulamentar al pivotului la semicerc, intrarea forțată a atacanților în apărători, jocul pasiv, descalificarea jucătorilor, aplicarea legii avantajului, colaborarea dintre cei doi arbitri și altele, pe care ne propunem să le tratăm cît de curînd. Ne exprimăm convingerea că prin studiu și preocupări personale de pregătire teoretică și practică, prin analize obiective, desfășurate într-un spirit de întrajutorare, calitatea arbitrajelor va crește considerabil.

Conf. univ. IOAN KUNST-GHERMĂNESCU
din Comisia tehnică a Federației Internaționale de Handbal

DIMENSIUNI SPORTIVE ÎN ANII CINCINALULUI

JUDEȚUL BIHOR MARCHEAZĂ O PREZENȚĂ TOT MAI EDIFICATOARE ÎN GEOGRAFIA SPORTIVĂ A ȚĂRII

	1968	1970
Secții afiliate	262	277
Sportivi legitimați	3078	4028
Sportivi clasificați	3309	4608
Antrenori	197	207
Arbitri	653	1084
Titluri naționale	6	14
Recorduri județene	35	53
Baze sportive	499	555

● DIN RÎNDURILE PIONIERILOR — O MAESTRĂ A SPORTULUI LA SENIOARE ● NUMEROȘI RECORDMANI DE JUNIORI LA ATLETISM ● 46 DIN CELE 54 ASOCIAȚII SPORTIVE SINDICALE ORGANIZEAZĂ CURENT CAMPIONATE PROPRII ● TOATE CELE 85 DE ASOCIAȚII SPORTIVE SĂTEȘTI CUNOSC EFERVESCENȚA ÎNTRECERII ● TITLURI NAȚIONALE NUMAI ÎN DISCIPLINE OLIMPICE

Gimnastele Școlii sportive din Oradea în timpul programului de pregătire

În perioada cincinalului care s-a încheiat recent, județul Bihor s-a înscris tot mai cuprinzător în geografia sportivă a României socialiste, printr-o serie de realizări care reflectă preocuparea organelor și organizațiilor sportive de a traduce în viață recomandările conducerii superioare de partid și de stat, prevederile cuprinse în Legea nr. 29, cu privire la dezvoltarea mișcării de educație fizică și sport.

Bun al maselor, puternic ancorat în viața tineretului îndeosebi, sportul și-a făcut simțită tot mai mult prezența, începînd chiar de la cei mai mici cetățeni ai județului nostru, pionierii. Pentru ei a fost organizat un mare număr de concursuri și competiții de masă, în principal la nivelul detașamentelor și unităților de pionieri, așa încît, practic vorbind, *în nici o școală generală din județul Bihor sportul nu mai este o necunoscută. Pretutindeni sînt inițiate întreceri de atletism, gimnastică, volei, baschet, handbal sau fotbal. Colaborarea strînsă realizată între organizațiile de pionieri și conducerile școlilor, sprijinul acordat de către toți factorii interesați pentru cuprinderea unui număr cît mai mare de pionieri în activitatea sportivă organizată au avut drept rezultat prezența într-o proporție majoritară a „cravatelor roșii" în activitatea competițională.* De un succes binemeritat s-au bucurat întrecerile din cadrul diviziilor de copii, organizate pe localități, cu fază pe județ, la fel ca și acțiunea de inițiere în natație — „Delfin '70" — prilej cu care peste 1 000 de pionieri bihoreni au învățat să înoate.

Ceva mai mult. Sportul pionieresc din județul nostru nu s-a rezumat doar la acțiuni stricte de masă. În multe cazuri au înflorit și mugurii performanței. Exemplul cel mai edificator îl reprezintă pioniera Sorana Prelipceanu, în vîrstă de 13 ani, maestră a sportului și campioană de senioare a țării la sărituri în apă. Confirmînd valoarea ei deosebită, această foarte tînără sportivă din Bihor a ocupat locul 2 la Campionatele Balcanice de sărituri. Un exemplu convingător de afinități cu performanța l-au oferit și echipele de minibaschet ale clubului sportiv Crișul și Școlii sportive, ambele din Oradea, care au cucerit titlul de campioane naționale, doi ani consecutiv, în 1969 și 1970. Demnă de relevat este și comportarea echipei școlii generale din satul Leș, finalistă a campionatului național de radioamatorism. *Existența unor centre de inițiere și pregătire a copiilor pe lîngă cluburi sau mari asociații sportive, conduse de profesori sau antrenori cu o bună calificare, ne creează sentimentul împlinirii în viitorul apropiat a unor goluri în sportul de performanță la nivelul seniorilor.*

În licee și facultăți, sportul constituie, de asemenea, o realitate palpabilă, exprimată în participări masive la campionatele rezervate elevilor, studenților și juniorilor, pornind de la fazele primare — pe clase și ani de studii — și ajungînd nu de puține ori la zone sau în finale naționale. !

Un factor care a influențat net (și pozitiv) participarea tineretului studios la fenomenul sportiv l-a reprezentat baza materială, permanent îmbunătățită. În acest sens, exemplul cel mai grăitor ni-l oferă Institutul pedagogic, acest nucleu al unui viitor centru universitar, care beneficiază de amenajări sportive complexe — terenuri și stadioane, săli de sport —, de material necesar instruirii și desfășurării unei activități sportive de masă și de performanță dintre cele mai rodnice. Evident, dacă despre sportul de masă se pot spune multe lucruri bune — fiind vorba de o cuprindere masivă a studenților în diverse competiții, pornind de la Cupa anilor I, în schimb în domeniul performanței vom releva numai perspective apropiate de a vedea, în prim plan, reprezentanții unor secții ca cele de atletism, volei și fotbal. Clubul universitar Pedagogic Oradea are toate premisele de a ajunge, cît de curînd, o unitate sportivă de prim rang.

Sportul a devenit tot mai mult o realitate și în rîndurile salariaților din uzine și fabrici, din întreprinderile și instituțiile județului. În această privință, este suficient să amintim că dintre cele 54 de asociații sportive sindicale, nu mai puțin de 46 cunosc o activitate continuă, prin organizarea campionatului pe asociație, la cel puțin două discipline. Plecînd de la practicarea gimnasticii în producție (cîteva experimente reușite la Tricotextil și F.C.O. permit acum extinderea acțiunii în cooperativele meșteșugărești orădene, cu peste 5 000 de salariați și ulterior o generalizare pe plan județean pînă la finele acestui an), tinerii salariați pot fi întîlniți, în timpul lor liber, practicînd voleiul sau fotbalul, șahul și tenisul de masă, participînd la drumeții și excursii, la concursuri de orientare turistică. *În anii Cincinalului, mai bine de 65 la sută dintre membrii asociațiilor sportive sindicale ale județului au luat parte la acțiunile de masă amintite, și-au manifestat dorința de a face mișcare, în mod organizat, de a se dedica o oră, două pe zi sportului îndrăgit. Continua sporire a bazei materiale a acestor asociații, consecință a sprijinului substanțial acordat sportului de către U.G.S.R., a contribuit hotărîtor la apropierea salariaților de exercițiul fizic.*

Lucruri pozitive pot fi spuse și cu referire la sportul în mediul rural, în cele 85 de asociații sportive sătești. În Cincinalul care s-a încheiat a crescut simțitor numărul satelor și comunelor ce au ajuns să cunoască emoțiile întrecerii sportive. Avem în vedere îndeosebi sate și comune ca Boianu, Budureasa, Chiștez, Spiruș, unde sportul era, în trecut, o necunoscută. Acum, asemenea așezări ale județului primesc echipe de la orașe, găzduiesc demonstrații sportive. Ele urmează, astfel, exemplul altor așezări rurale în care sportul este pe cale să-și formeze o tradiție — Borș, Tinca, Sîntandrei, Girișul de Criș, Tobolin etc. Îndrumate de organizațiile U.T.C., asociațiile sportive de la sate sînt în măsură să cunoască o activitate tot mai rodnică.

Fluxul continuu al maselor către sport a favorizat și apariția unor rezultate tot mai frumoase pe firul performanței, îndeosebi la nivelul clubului sportiv Crișul Oradea, care reprezintă unitatea de bază a sportului de performanță din județul Bihor. În acest sens, este de remarcat faptul că *numai în 1970 au fost obținute numeroase titluri naționale, în toate cazurile la discipline olimpice : 8 la sărituri în apă, 7 la lupte și două la natație. În același timp, două dintre echipele Crișului, cea de lupte greco-romane și floretă bărbați, au reintrat în divizia A, în timp ce formația de fotbal, lideră a campionatului diviziei B, vizează reintrarea în primul eșalon valoric. Este de notat, totodată, că numeroși reprezentanți ai județului au făcut sau fac parte din loturile naționale de seniori* (Sorana Prelipceanu-sărituri în apă), *juniori* (Alexandru Szabo-lupte, Alexandru Sătmăreanu-fotbal, Alexandru Bagiu-sărituri în apă) *și chiar olimpic* (Elemer Cocis și Paul Popovici-fotbal)

Iată o prezentare, evident sumară a sportului bihorean în perioada cincinalului de care ne-am despărțit doar de cîteva săptămîni. Ea este totuși edificatoare pentru a scoate în relief pasiunea tineretului din județ pentru exercițiul fizic, pentru sport, faptul că în bugetul de timp liber al majorității tinerilor bihoreni practicarea disciplinei preferate, îndrăgite, este înscrisă ca o activitate organică, aproape cotidiană, ca o modalitate de întreținere a sănătății.

De curînd, am intrat într-un alt Cincinal. Este un Cincinal al salturilor calitative, pe toate planurile, în toate activitățile, deci și în cea sportivă. Este gîndul cu care sportivii și activiștii sportivi din județul nostru au pășit în noul Cincinal, încredințați că toate proiectele, toate visurile lor vor fi împlinite. Îndrumate continuu, sprijinite tot mai substanțial de către comitetul județean de partid, organele și organizațiile sportive din Bihor sînt în măsură să realizeze saltul valoric atît de necesar consolidării prestigiului sportiv al patriei noastre socialiste.

prof. DUMITRU CÎMPEAN
președintele Consiliului județean Bihor pentru educație fizică și sport

„VREAU SĂ ÎNVĂȚ, DEȘI MI SE SPUNE... PROFESORUL"

Constantin ! Cine nu-l știe... Subiect de carte — *„I se spune profesorul"* —, motiv de inspirație, după Tokio, pentru un monolog revuistic — *„Sus Costică, jos Costică"* — ceva pus pe rimă, între prețuire și ingratitudine, fostul idol al suporterilor Stelei a devenit (iată nu sînt nici două săptămîni) antrenor, exact în ziua în care el declara presei că vrea să mai joace, la Progresul sau la F.C. Galați.

Îmi spune și acum, la această oră de seară, parcă a destăinuirilor, în această cameră, 325, a Casei Armatei din Brașov unde, în 16 ani bătuți pe muchie, cît a servit cu credință culorile formației militare, a mai petrecute cîteva ierni : *„Mă pregăteam serios, cot la cot cu băieții, cînd m-a chemat șeful clubului : «Ce faci Costică, cum te mai simți ?» m-a luat dînsul mai pe ocolite. Și, deodată — propunerea : «Ce-ai zice dacă ai lucra împreună cu Pîști, la echipa întîi ?» N-am zis prea multe, nu era simplu de loc, pe moment nu realizam ce înseamnă să te desparți pentru totdeauna de o activitate îndelungată, pe care ai desfășurat-o cu pasiune, de public. Și, totuși, nu eram mîhnit. Rămăsesem la... Steaua..."*

— Cum te-au primit băieții ?

— *Ca pe unul de-al lor. Cu mulți dintre ei jucasem în echipă, cu ceilalți, tinerii, mai schimbasem cîte o pasă la antrenamente.*

— Și-apoi ?

— *După ce ne-am îmbrățișat și sărutat, am pornit-o împreună la muncă.*

— E mult de lucru la Steaua ?

— *Foarte mult. Dacă nu aș fi văzut pe turci timp de un an, acasă la ei, poate n-aș fi făcut diferența. Știți cum se pregătesc ? Nu mi-aș fi închipuit niciodată.*

— Spune-mi, te rog, pe ce a pus accentul, la început, noul colectiv de tehnicieni ?

— *Pe disciplină. S-a discutat cu fiecare în parte, cu... clasamentul în față. N-a trecut mult, și băieții și-au mai scurtat „favoriții" — îi încurcau la cros ! De cîteva seri nici nu prea mai facem controale în camere. Cu toții simt nevoia odihnei după două antrenamente pe zi..*

— ...chiar și Coman ?

— *Mai ales el. Este, îndeosebi, „opera" lui nea Victor* (n.n. Victor Dumitrescu, fostul campion și recordman la atletism) *care conduce ședințele noastre de pregătire fizică*

— Și ceilalți factori ?

— *Uneori lucrăm separat, alteori simultan — după cum e lecția.*

— Apropo. Proaspăt antrenor fiind, ți-ai întocmit un carnet ? Posezi documente ?

— *Din acelea cu multe pătrățele și cu multe culori? Încă nu, o să-mi fac. Deocamdată, cînd e vorba, de pildă, de tehnică, corectez pe loc unele deficiențe : o preluare din mers, un volé ...Și cei din conducerea secției și colegul meu, mai vîrstnic, Ștefan Covaci, toți îmi spun că e mai bine așa. Ceea ce îmi dă mult curaj și mă stimulează în a avea și eu, deși antrenor secund, un punct de vedere*

— Este și cazul. Toată lumea așteaptă ceva și de la... Constantin.

— *Sînt convins de asta. Ne-am sfătuit, iată, ca pentru retur să aducem unele corective în jocul echipei. S-o facem să nu mai acționeze rigid în teren, ci să judece faza, să gîndească mai mult. Joacă, de exemplu, adversarul cu un vîrf sau două în atac, ce rost are să ținem noi, permanent, patru la fund ? Se apără el cu superioritate numerică, eu n-am să pot să-l străpung doar cu Pantea, Iordănescu și Tătaru. Mai îmi trebuie ajutoare din liniile dinapoi. Încă un jucător sau doi, cît va fi necesar. Îmi spun unii, în replică, că „Inter" rezolvă atacul numai cu Jair, Mazzola și Peiro, omițînd că noi, deocamdată, la Steaua, n-avem nici o aripă percutantă care să-ți intre în careu. Și-atunci... Rețineți, vă rog, în retur vom juca cu 5 înaintași, ca pe vremuri*

— Alte idei, ceva modificări în formula de echipă ?

— *Atît deocamdată. După ce vom începe jocurile de verificare și omogenizare, vom vedea ce ne vor spune și ele. Mai e timp să vorbim...*

— Spune-mi, atunci, pentru a pune punct dialogului nostru, ce-și propune, ca perspectivă, Constantin, pare-se cel mai tînăr antrenor al diviziei A ?

— *Să urmeze cursurile celebrei școli de la Köln. Deși mi se spune.:. profesorul, vreau să învăț. Ca antrenor, ascultați-mă bine, este mult mai greu. O simt de pe acum...*

G. NICOLAESCU

— FOTBAL —

C. F. R. Cluj a pornit timid în dificila cursă

ÎNSEMNĂRI DE LA ȘEDINȚA DE ANALIZĂ A COMPORTĂRII ECHIPEI ÎN TURUL CAMPIONATULUI

Locul 14 ; 12 puncte : 20 de goluri marcate și 26 primite ; 5 meciuri cîștigate, 2 „egaluri" și 8 înfrîngeri — iată bilanțul echipei C.F.R. Cluj la finele turului. O situație fragilă, supusă analizei în recenta ședință a secției de fotbal.

DEBUT PUȚIN PROMIȚĂTOR

Reactualizînd debutul în actualul campionat, atît raportul prezentat, cît și vorbitorii au relevat — nicidecum spre a motiva situația critică a echipei — unele condiții vitrege : angajarea, în pragul turului, a noului cuplu de antrenori, Eugen Iordache și Gheorghe Naghi, cuplu care cunoștea foarte puțin valoarea jucătorilor, iar timpul presant nu le putea oferi o perioadă de acomodare ; necesitatea stringentă de a „curăți" și completa lotul a dus la scoaterea din echipă a jucătorilor Naghel, Coslea și Schwartz, la legitimarea lui T. Popescu, Gh. Mihăilescu și Gh. Ionescu, fără ca aceștia să fi fost încercați, la preluarea în grup, de la Universitatea, a lui L. Fanea, G. Nichiti și M. Sîrbu, la transferarea — in extremis — a lui C. Burlacu și M. Lupu de la Minaur Zlatna și, respectiv, Tehnofrig Cluj. Vehiculare de cadre ce anula, cel puțin pentru început, ideea unei omogenități a colectivului !

În fața unui asemenea „teren alunecos", tehnicienii au stabilit două coordonate strategice : asigurarea unei instruiri capabile să ducă la practicarea unui joc realist și formarea unui colectiv sudat.

Două apeluri ce nu au rămas fără ecou, ele găsind în conștiința jucătorilor cele mai fidele interpretări. **„Disciplina și înțelegerea elevilor mei au fost, de altfel, ajutoarele esențiale în formarea și săltarea echipei"** — aprecia, în raportul său, antrenorul Iordache.

ZORILE AU RĂSĂRIT ȘI PENTRU C.F.R.

Cu calm și înțelegere, cu o muncă conștientă și asiduă, C.F.R.-ul a reușit — către a doua jumătate a turului — să-și lepede straiele de timiditate și neîncredere și să-și contureze o personalitate care, în ultimele etape, s-a manifestat pregnant, culminînd cu acea categorică victorie asupra Stelei. **„Dacă turul nu s-ar fi încheiat atunci cînd jucătorii de-abia își intraseră în formă și jucau în vervă, situația noastră în clasament, foarte periculoasă astăzi, ar fi fost cu totul alta"** — mărturisea căpitanul echipei, Soos.

Cîștigînd teren, jucătorii au reușit să se elibereze de teamă, iar echipa s-a salvat în campionatul trecut ca prin urechile acului, noroc care nu s-ar mai putea repeta și în '71. S-a ajuns la un climat de încredere în forțele proprii și la îndepărtarea acelor opresive considerații după care echipa ar fi nespus de modestă, că dispune de un lot foarte șubred, că nu are jucători de gol și nici „stîlpi" în apărare. Toți s-au convins că C.F.R.-ul poate fi o bună echipă de divizia A.

JUCĂTORII POT MAI MULT

Cu 20 de goluri marcate, C.F.R.-ul se situează în clasamentul eficacității pe locul șapte (împreună cu Petrolul), după Dinamo București, Politehnica, Farul, U.T.A., Sport Club Bacău, Steaua. Cu 26 goluri primite, echipa se situează, însă... pe penultimul loc, înaintea omonimei ei din Timișoara.

Reactualizînd golurile primite, s-a spus : **„majoritatea au fost primite din greșeli elementare, tehnice și tactice, care, cu puțină atenție, ar fi putut fi evitate"** și că numai norocul și barele au salvat apărarea de la alte multe goluri.

Avem un atac în vervă, ce ajunge foarte des în fața porții, fără a concretiza, însă, și o apărare penetrabilă, ce s-a lăsat ușor depășită.

Părerea că jucătorii pot să dea mai mult, că au filoane neexplorate încă și că forarea, pe mai departe, a acestora poate scoate la iveală niște mari calități a fost unanimă și tonică, totodată, ea oferind concluzia că nu trebuie să umbli în grădina vecină, ci să-ți cultivi, cu răbdare și pricepere, ceea ce ai tu.

★

Simțul critic obiectiv și lucid, abordarea cu curaj a tuturor problemelor — de la cele de instruire la cele particulare ale jucătorilor — încrederea rațională în forțele proprii, ca și în... viitorul apropiat, iată tonalitățile înregistrate în ședința de analiză a unei echipe care, pornită timid în dificila cursă de întrecere a celor „șaisprezece", și-a găsit, pe parcurs, cadența și chiar dacă după prima parte a competiției se află în ultimul pluton, ea nu va abandona, nicidecum, cursa.

Nușa DEMIAN

NOUTĂȚI DE LA MINERUL BAIA MARE

● În lotul echipei, Coman de la „U" Cluj

Prima noutate : jucătorul Kromeli a devenit și antrenor secund al formației băimărene. Împreună cu profesorul Ion Barta, el pregătește un lot de 24 de jucători. Antrenamentele au loc de două ori pe zi. Începînd din 14 februarie, sînt preconizate meciuri de pregătire cu echipele băimărene din divizia C, precum și cu Victoria Carei, C.I.L. Gherla, Gloria Bistrița, Crișul Oradea, C.F.R. Cluj, Jiul Petroșani și Universitatea Cluj. Într-o convorbire avută cu antrenorii echipei aceștia ne-au spus că au încheiat acțiunea de reîntinerire a echipei și au format un lot de perspectivă, în care au fost incluși 8 juniori și 5 jucători promovați de la echipe din județ. Vîrsta medie este acum de 21,6 ani. Iată componența lotului : *Moritz, Ziller* (portari), *Kromeli, Condruc, Necula, Docu, Festinger, Ghinea* (fundași), *Szabo, Mihalcic, Radu, Rednic, Szabo II* (mijlocași), *Miculaș, Caszoni, Redeș, Bohoni, Trifu, Rozsniai IV, Szilagyi, Goller, Sebestin, Matei* și *Coman* — ultimul venit de la „U" Cluj (înaintași).

Pentru acte de indisciplină, din lotul echipei a fost scos fundașul Dobos.

V. TOHĂTAN, coresp.

În absența titularilor care joacă la ora aceasta în America de Sud, rezervele dinamoviste (printre care și fostul internațional Ilie Datcu, *aflat în concediu) se antrenează cu toată conștiinciozitatea*
Foto : THEO MACARSCHI

Despre unele remanieri în procesul de joc și antrenament

În legătură cu apropiata reluare a activității competiționale a fotbaliștilor noștri, considerăm util să punem în discuție unele aspecte legate de joc și antrenament, în dorința de a aduce unele îmbunătățiri procesului de pregătire.

Astfel, de foarte mult timp, se susține, uneori cu tărie, că **„cea mai bună apărare este atacul"** ! Dacă o astfel de situație a existat ca atare, presupunem că ea se referea la fotbalul de acum cîțiva zeci de ani, cînd apărarea și atacul se confundau, de fapt, cu apărătorii și atacanții de profesie. Astăzi, acest „slogan" își pierde valabilitatea. **Cînd vorbim de ATAC și APĂRARE, trebuie să ne referim la întreaga echipă, luată ca un tot unitar, în sensul că întreg angrenajul se apără și atacă, nemaifiind vorba, în măsură așa de mare, de apărători și atacanți strict specializați.**

După cum se știe, atît apărarea cît și atacul sînt situații tactice fundamentale. Închipuindu-ne că nu sîntem la o lecție teoretică, unde, din motive didactice, ar trebui să le despărțim, ci în timpul unui joc, atît situațiile de apărare cît și cele de atac se succed periodic, cînd la una, cînd la cealaltă echipă. În funcție de jocul respectiv, o echipă poate ataca mai mult, cealaltă apărîndu-se mai mult. În legătură cu timpul cît o echipă are mingea, deci cît timp se află ea în atac, trebuie să arătăm că nu întotdeauna echipele care obțin victoria sînt și cele care joacă efectiv mai mult timp. Faptul nu trebuie să surprindă, deoarece în fotbal nu totul este să posezi mingea mai mult decît adversarul, ci s-o FOLOSEȘTI MAI FRUCTUOS decît acesta.

Desigur, sînt numai cîteva exemple care atestă un fapt, și anume acela că o echipă care se vrea bună și ca atare are pretenții în privința rezultatelor ar trebui să pornească de la ideea că atunci cînd se apără trebuie să se apere bine, iar atunci cînd atacă, să atace bine. Dar susținătorii ideii amintite („apărarea cea mai bună este atacul"), se pare, nici acum nu fac diferențieri clare, în primul rînd, între atac și atacanți, apărare și apărători, iar, în al doilea rînd, între atacul și apărarea anilor 1950 și 1970.

Într-o discuție recentă, Nunweiller III îmi spunea că lucrurile nu se mai prezintă ca în trecut, bogata lui activitate competițională determinîndu-l să ajungă la concluzia că **„cea mai bună apărare este (de fapt) ...tot apărarea"**, la care, adăugăm noi, și cel mai bun atac îl constituie tot atacul (ca situații tactice fundamentale).

Punctul nevralgic în înțelegerea deplină a problemei prezentate îl constituie aportul fizic al jucătorilor. De aceea, în momentul de față, fotbaliștii în general, iar ai noștri în special, vor trebui să alerge mai mult în condiții de efort susținut (ceea ce nu e o afirmație nouă), dar, subliniem noi, în mod OBLIGATORIU atunci cînd fazele de joc impun acest efort.

Este clar că a ataca și a te apăra cu toată echipa nu înseamnă participarea continuă a tuturor jucătorilor la eforturile respective. Acest lucru, în mod practic, nu s-ar putea realiza. **Esența jocului actual constă tocmai în înțelegerea deplină a jocului, în sesizarea situațiilor și, în funcție de acestea, participarea la fazele respective.** Avem de a face, astfel, cu o drămuire a efortului, în fazele cînd acesta s-ar dovedi inutil.

La recentul campionat mondial, foarte mulți jucători s-au arătat a fi din acest punct de vedere, la înălțimea reputației lor. Jucătorii respectivi „știu" jocul, îi înțeleg fazele, participînd efectiv numai la acelea la care își dau seama că aportul lor poate fi eficient, odihnindu-se însă, pur și simplu, în momentele în care jocul nu-i solicită.

De aici vine, cred, impresia că jucătorii străini participă efectiv la joc, pe tot parcursul celor 90 de minute și, totuși, ei sînt, mai întotdeauna, destul de „proaspeți" în fazele cele mai importante. De fapt, numai ECHIPA, în accepțiul ei cel mai general, este prezentă în joc, iar jucătorii participă, dacă putem să spunem așa, PE RÎND la joc.

În această privință, fotbalul nostru mai are multe de învățat, chiar dacă, în ultimul timp, am reușit să ne desprindem de mediocritate. F.R. Fotbal face eforturi notabile în acest sens. Ultimele consfătuiri, turneele diferitelor echipe, accentul mai mare, în pregătire, pe pregătirea fizică (cu deosebit simț metodic), vin să ateste aceste preocupări.

Desigur, rămîn „sectoare" neexplorate. Unul dintre acestea ar trebui să fie și restructurarea conținutului perioadelor pregătitoare și competițională.

Cu riscul de a ne repeta (am mai spus-o într-un articol precedent) vom arăta că, încă de acum cîțiva ani, se tinde către o transmitere treptată de sarcini și mijloace dintr-o perioadă în alta. În cazul nostru, este vorba de un „împrumut" de sarcini și mijloace, din perioada competițională în perioada pregătitoare și invers, adică, de a lucra în perioada pregătitoare cu mijloace din perioada competițională. Într-o proporție mult mai mare decît se obișnuia în trecut. În acest sens, perioada pregătitoare propriu-zisă se micșorează, iar perioada precompetițională, a cărei importanță nu mai este cred necesar s-o subliniez, se mărește.

Fenomenul — asemenea apariției antrenamentelor în circuit și cu intervale — a luat naștere mai întîi în sporturile individuale, iar acum este prezent și în sporturile de echipă (cu un număr mare de jocuri oficiale). Turneele de pregătire ale diferitelor echipe (din străinătate și de la noi) nu au apărut întîmplător. Necesitatea de a continua activitatea prin jocuri — după vacanță și o pregătire relativ scurtă ca durată — a determinat restructurarea de care am amintit mai sus.

Legat de aceasta nu trebuie să uităm un lucru : destrămarea deprinderilor (procedeelor) tehnice se realizează treptat, pe etape. La început se sting elementele cele mai fin diferențiate ale deprinderilor, manifestările cele mai perfecționate ale legăturilor de coordonare — adică ceea ce caracterizează măiestria în acțiunile motrice — iar, apoi, se înrăutățește, în mod vădit, mecanismul de bază al deprinderii.

Deci, după o întrerupere, chiar dacă ea nu este totală, de vreo 15—20 de zile, deprinderile legate de minge (deci și de joc) se sting mai repede. Cred că acum apare mai firească necesitatea ca, după o pregătire generală de 10—15 zile, să se intre direct în perioada precompetițională. Așa procedează ECHIPELE MARI, din aproape toate țările și așa procedăm și noi, cu ale noastre, în ultimul timp. Acesta este regimul tuturor vedetelor fotbalului mondial.

ION VOICA
asistent la I.E.F.S.

Loto — Pronosport

ZILNIC, AUTOTURISME LA LOZ ÎN PLIC !

Zilnic, alți și alți participanți se prezintă la Centrala Administrației de Stat Loto-Pronosport spre a-și ridica premiile obținute la Loz în plic.

Iată cîțiva dintre ultimii cîștigători:

— DACIA 1100: Oneiu Vasile — Cluj
— DACIA 1100: Simon Sara — Brașov
— SKODA S. 100: Berechet Nicolae — com. Davidești jud. Argeș
— MOSKVICI 408: Șerban Aurel — com. Tătaru jud. Brăila
— FIAT 850: Cojocaru Ioan — Deva
— FIAT 850: Mustață M. Gheorghe — Strehaia jud. Mehedinți
— MOSKVICI 408: Avrigeanu Viorel — Ploiești
— MOSKVICI 408: Șerban Petru — Turda
— TRABANT 601: Filip Alexandru — com. Bobilna Maia jud. Cluj ș.a.

Participînd în orice ocazie la Loz în plic puteți cîștiga premii în autoturisme și bani în valoare de 20.000 lei, 10.000 lei, 5.000 lei, 2.000 lei, 1.000 lei, 500 lei ș.a.

TRAGEREA EXCEPȚIONALĂ LOTO — 26 IANUARIE 1971

Marți 26 ianuarie a.c. va avea loc tragerea excepțională Loto la care se atribue în număr NELIMITAT:

- Autoturisme DACIA 1300 și FIAT 850;
- Excursii în UNGARIA — CEHOSLOVACIA, R.D. GERMANĂ și POLONIA cu autocarul (cca. 17 zile);
- Excursii în AUSTRIA cu avionul (cca. 8 zile);
- Premii în numerar de valoare variabilă;
- Premii fixe în bani.

Cu variantele de 15 lei participați la toate extragerile.

sportul în lume

LA CERVINIA,

RECORD AL PISTEI LA BOBUL DE 2 PERSOANE

CERVINIA, 21 *(prin telefon)*. Ziua de 21 ianuarie a fost declarată — neoficial — zi de doliu pentru toți participanții la campionatele mondiale de bob. Aceasta datorită tragicului accident care a dus la decesul tînărului frînar spaniol *Lopez Solanes Louis* (înlocuitorul de astăzi al lui Palomo, frînarul de bază al echipei Spania I) care făcînd echipaj cu Baturone au părăsit pista în ultimul viraj. Zilele trecute mă refeream la pista de aici că este tehnică dar dificilă. Într-adevăr, accidentul de joi dimineață se datorește în exclusivitate greșelii pilotului spaniol, care a scăpat una din fișele, neputînd evita ieșirea de pe pîrtie. Joi dimineață la ora 8,10 primul echipaj care a luat startul a fost România I: Panțuru-Zangor. L-a urmat echipajul Spaniei I. După accident juriul internațional a verificat încă o dată pista, iar după o întrerupere de aproape o oră s-au reluat antrenamentele, ele desfășurîndu-se, pînă la urmă, în condiții bune sub toate aspectele. Finalul manșei a doua a prilejuit chiar **stabilirea unui *nou record* al pistei de către echipajul italian *Vicario - Del-Fabro*: 1:10,25.** Prin aceasta se dovedește încă o dată comportarea foarte bună a echipajelor italiene, prima echipă *Armano-Gaspari*, ocupînd primul loc în clasamentul celor două manșe cu 1:11,18+1:11,28= 2:22,46. El a fost urmat de vest-germanul *Zimmerer* cu 1:11,35+1:11,88=2:23,23. Deși Vicario a stabilit recordul pîrtiei, în prima manșă realizînd doar 1:12,37, el are un total de 2:23,32 care îl situează pe locul 3. Pe locul 4 se află Elveția I (Wicki) cu 1:11,79+1:12,09=2:23,88. Echipajul condus de Panțuru a ocupat locul 5 cu 1:12,53+ 1:12,75=2:25,28. Îl urmează francezul *Parissot* cu 2:26,34 canadianul *Storei* cu 2:26,44 și austriacul *Gruber* cu 2:27,61. Surprinde poate lipsa de la antrenamentul de astăzi a echipajului Italia III condus de tînărul Compagnoni care a dominat primele 4 zile de antrenament. Deși realizase timpi superiori, el nu a fost preferat de consilierii tehnici italieni. Acest fapt a creat multe nemulțumiri în rîndul spectatorilor din Cervinia care l-au susținut cu frenezie, scandînd în cor numele conlocuitorului lor. Li s-au alăturat ziariștii prezenți aici, dar hotărîrea lui Eugenio Monti a rămas definitivă. Parcă pentru a liniști spiritele, italianul Vicario a făcut în finalul antrenamentului să amuțească toate protestele spectatorilor prin realizarea recordului de pîrtie amintit. *România va fi reprezentată numai de un echipaj (Panțuru-Zangor)* care va face totul pentru a se prezenta în condiții onorabile (rezervă Focșăneanu). Cel de al doilea echipaj al nostru nu a putut lua startul la antrenamentele de miercuri și joi datorită unei răsturnări care nu a dus la accidentarea sportivilor ci doar la defectarea bobului. El nu a putut fi repus în condiții de concurs.

Hariton PAȘOVSCHI
antrenor

Vasili Alekseev va evolua la Paris și Troyes

PARIS 21 (Agerpres). — Celebrul halterofil sovietic Vasili Alekseev, recordman mondial la categoria supergrea cu excepționala performanță de 625 kg la totalul celor trei stiluri, urmează să evolueze la Paris. Sportivul sovietic a confirmat participarea sa la marele concurs internațional care va avea loc în zilele de 13 și 14 februarie, dotat cu Cupa memorială „Jean Dame".

La 15 februarie, recordmanul mondial Vasili Alekseev va face o demonstrație în orașul Troyes.

URSOVICI (floretă) și POP (sabie) ÎNVINGĂTORI ÎN PRIMA ZI A ÎNTÎLNIRII DE TINERET ROMÂNIA – BULGARIA

În sala Floreasca II a început ieri, prima competiție internațională de scrimă a anului, întîlnirea de tineret România — Bulgaria. Primele probe, floretă-băieți și sabie, s-au încheiat cu victoria trăgătorilor noștri: Gabriel Ursovici și, respectiv, Ionel Pop. Au fost două rezultate scontate care certifică, încă o dată, valoarea celor doi tineri. Interesant este de amintit că în campionatele naționale de juniori-mari, ambii au evoluat sub posibilități. Atunci, Ursovici a terminat pe locul VI iar Pop al IV-lea. De data aceasta, amîndoi s-au impus cu autoritate (Ursovici a realizat o serie de cinci victorii) și chiar dacă, la sabie, a fost necesar un baraj între Pop și C. Marin pentru desemnarea învingătorului.

O bună impresie au mai lăsat timișoreanul Eugen Heim, la floretă, iar la sabie C. Marin și Ș. Vlad. Oaspeții au avut cei mai eficace trăgători în Todorov (la floretă) care a obținut două victorii nete în asalturile cu Heim și Meleca și în Hristov (la sabie) care a acumulat trei victorii: la compatriotul său Dudekov, la Vlad și la Iliescu. Ambii scrimeri bulgari au încheiat finala pe locul IV.

REZULTATE TEHNICE: FLORETĂ BĂIEȚI: 1. G. Ursovici (România) 5 v; 2. E. Heim (R) 3v; 3. Cr. Dinu (R) 2v; 4. K. Todorov (Bulgaria) 2v; 5. L. Meleca (R) 2v; 6. P. Kuki (R) 1v; SABIE: 1. I. Pop (România) 4v d.b.; 2. C. Marin (R) 4v d.b.; 3. Ș. Vlad (R) 3v; 4. H. Hristov (Bulgaria) 3v; 5. M. Dudekov (B) 1v; 6. D. Iliescu (R) 0v.

MECIUL DE HANDBAL HELLAS – STEAUA, DIN CADRUL C.C.E., SE DISPUTĂ ASTĂZI SAU MÎINE

BERLIN, 21 (prin telefon de la trimisul nostru special, Călin ANTONESCU).

Plecată la amiază din București spre Stockholm, campioana țării la handbal, Steaua, a fost nevoită să facă popas la Berlin. Din cauza vremii nefavorabile, cursa TAROM n-a putut ateriza la Copenhaga, unde delegația sportivilor noștri trebuia să se îmbarce într-o altă aeronavă cu direcția Stockholm, și s-a întors în capitala R.D. Germane. Handbaliștii români vor petrece noaptea la Berlin, urmînd ca vineri (n.r. astăzi) să-și continue drumul spre Stockholm. Dacă vremea va fi favorabilă zborului ei vor susține vineri seara partida cu Hellas Stockholm, din cadrul sferturilor de finală ale C.C.E. Dacă nu, Steaua va cere amînarea partidei pentru sîmbătă.

IGNIS VARESE ȘI OLYMPIQUE ANTIBES ÎNVINGĂTOARE ÎN C.C.E. LA BASCHET

În meci retur, contînd pentru sferturile de finală (grupa A) ale C.C.E., la baschet masculin, echipa italiană Ignis Varese a întîlnit pe teren propriu formația Slavia Praga. Victoria a revenit baschetbaliștilor italienei cu scorul de 94—78 (49—36). Cel mai bun jucător de pe teren a fost cehoslovacul Zidek, care a marcat 37 p. Din echipa învingătoare s-au remarcat Flaborea (30 p) și Raga (29 p).

La Antibes, în cadrul aceleiași competiții, echipa locală Olympique a întrecut cu scorul de 74—67 (34—23) formația iugoslavă Olimpia Ljubljana. Cele mai multe puncte au fost înscrise de Jelovac 33 (pentru Olimpia) și Cachemire 24 pentru Olympique.

Federația franceză de baschet a anunțat că a alcătuit programul turneului preliminar contînd pentru campionatul european masculin. Turneul preliminar va avea loc între 30 aprilie și 4 mai în orașul Le Mans. La competiție participă echipele Greciei, Elveției, Scoției, Cehoslovaciei și Franței. Programul din prima zi este următorul: Grecia — Elveția; Scoția — Cehoslovacia, Echipa Franței are zi liberă.

TELEX

Pe trambulina de la Bakuriani s-a desfășurat un concurs de sărituri cu schiurile în care victoria a revenit sportivului sovietic Koba Țakadze cu un total de 229 puncte. Cele mai bune sărituri ale învingătorului au măsurat 107,5 și 102 m. Pe locul secund s-a clasat Mihai Veretenikov 221 puncte, iar locul trei a fost ocupat de Serghei Leninski 216,5 puncte.

■

Campionul european de box la cat. cocoș, italianul Franco Zurlo, a acceptat să-și pună titlul în joc în fața englezului Akan Rudkin pe care-l va întîlni la Londra la 16 februarie. În prealabil, Zurlo trebuia să boxeze la Roma, însă a acceptat o clauză din contract favorabilă, care îi oferă o bursă superioară.

■

Turneul internațional feminin de baschet (rezervat echipelor de tineret) de la Tallin s-a încheiat cu victoria selecționatei R.S.S.Estone. Pe locul doi s-a clasat reprezentativa Bulgariei, urmată de formațiile Poloniei și R.D. Germane.

■

Ciclistul belgian Eddy Merckx a anunțat oficial că va participa la turul Franței. Belgianul va face parte din Echipa italiană „Molteni".

■

Recordmana Iugoslaviei în proba de săritură în înălțime, Snejana Hrepevnik, va participa la o serie de concursuri care vor avea loc în sezonul acesta pe teren acoperit în orașele canadiene Montreal și Vancouver. Recent, Snejana Hrepevnik a trecut peste ștacheta înălțată la 1,81 m. Ea deține recordul țării cu un rezultat de 1,86 m.

■

Cea de-a 4-a ediție a balcaniadei de schi va avea loc la Mavrovo (Iugoslavia). Întrecerile se vor desfășura între 5 și 7 martie.

SETURI „SCURTE" ȘI LA WIMBLEDON

Anul acesta, pentru prima oară în istoria sa, tradiționalul turneu internațional de tenis de la Wimbledon va adopta sistemul de joc al seturilor pînă la 7 ghemuri (tie-breack). Timp de 90 de ani, turneul de la Wimbledon s-a disputat după formula clasică.

Celebrul Pele (conducînd balonul, în fotografia alăturată) este așteptat pentru 31 martie, la Paris. El urmează să evolueze în rîndurile echipei sale, F.C. Santos, împotriva națională Franței, într-un meci organizat de televiziunea franceză.

FOTBAL MERIDIANE

● În turneul hexagonal dotat cu „Cupa orașului Montevideo", echipa argentiniană Velez Sarsfild a învins cu scorul de 2—1 (2—1) formația Inter Bratislava.

● Turneul internațional de la Viareggio, rezervat echipelor de juniori, se va desfășura între 12 și 22 februarie. Iată grupele: A: F.C. Milano, Dukla Praga, Vojvodina Novi Sad, F.C. Napoli. B: Juventus Torino, Partizan Belgrad, Valencia, Torino; C: Fiorentina, Ferenevaros Budapesta, T.S.K.A. Sofia, A.S. Roma; D: Internazionale Milano, Benfica Lisabona, Cagliari și Eintracht (R.F. a Germaniei).

● 10 din cele mai bune echipe portugheze au cerut federației să nu mai programeze „Cupa Portugaliei", motivînd dificultatea unui program competițional prea încărcat. Forul portughez a respins această cerere.

● Echipa Sparta Praga, care se află în turneu în Franța, a jucat la Rennes cu formația locală. Fotbaliștii cehoslovaci au terminat învingători cu scorul de 3—1.

● Finala turneului rezervat echipelor de juniori din Insulele Canare se va disputa între selecționatele Olandei și R.F. a Germaniei. În semifinală, reprezentativa Olandei a învins cu scorul de 1—0 (1—0) echipa Las Palmas.

● Echipa vest-germană F.C. Hanovra a jucat în Portugalia, cu Farense. Fotbaliștii portughezi au terminat învingători cu scorul de 2—0 (0—0).

● Akademik Sofia a susținut pînă în prezent două meciuri în Siria. Fotbaliștii bulgari au învins cu 3—0 selecționata orașului Damasc și au cîștigat cu același scor (3—0) în fața echipei orașului Alep.

„CUPA MONDIALĂ" A SCHIORILOR ÎNTR-O NOUĂ FAZĂ

„Curiozitățile" clasamentului general

Presa și televiziunea ne ajută să urmărim acerba dispută a elitei schiului alpin pentru trofeul care va răsplăti pe cel mai bun schior al sezonului: Cupa Mondială. Punctele se acumulează destul de greu, iar surprizele — mereu prezente în concursurile de schi — fac ca de la o săptămînă la alta să se schimbe configurația clasamentului. Slalomul uriaș disputat luni la Adelboden (Elveția) a produs însă o schimbare în clasament care a surprins pe cei nefamiliarizați cu sistemul de punctaj — original, dar foarte potrivit pentru schi — adoptat în Cupa Mondială. Astfel, *Patrick Russel care conducea în ajunul „uriașului" de la Adelboden cu 80 p a fost întrecut — deși a cîștigat cursa — de Gustavo Thoeni și Henri Duvillard.* Cum a fost posibil acest lucru? Foarte simplu: *pentru Cupa Mondială contează cele mai bune rezultate la 3 curse din fiecare probă (slalom, slalom uriaș și coborîre).* Un schior poate deci totaliza în cursul întregului sezon (ținînd seama că se acordă 25 p locul I și apoi 20—15—11—8—6—4—3—2—1 locurilor de la 2—10) *maximum 75 p la fiecare probă, ceea ce poate da un total general de 225 p,* total realizat pînă acum doar de J. C. Killy în anul 1967.

În prima fază a competiției, adică pînă la desfășurarea a cîte trei concursuri din fiecare probă, toți schiorii clasați în primele 10 locuri acumulează toate punctele, în raport de locul ocupat. În a doua fază în care a intrat Cupa Mondială cu întrecerea de la Adelboden (al patrulea slalom uriaș al sezonului) *schiorii care s-au clasat în cele trei curse anterioare de „uriaș" nu mai primesc toate punctele, ci doar înlocuiesc performanța mai slabă cu alta mai bună.* Este cazul lui Patrick Russel la al cărui total de 80 de puncte contribuise trei locuri fruntașe în proba de slalom uriaș: o victorie la Val d'Isere, locul 2 la Berchtesgaden și tot locul 2 la Madona di Campiglio. Cîștigînd 25 de puncte la Adelboden, el nu le poate *adăuga pe toate, ci doar să înlocuiască unul din locurile 2 cu aceasta victorie care-i aduce un plus de 5 puncte.* Totalizează deci 85 puncte. În schimb, Thoeni și Duvillard care nu au fost prezenți decît în clasamentele a două din uriașele anterioare, au adăugat la „zestrea" lor pentru Cupa Mondială toate punctele acordate locurilor 2 și 3 la Adelboden, respectiv 20 și 15 p. Ei totalizează astfel 90 și respectiv 89 p și îl depășesc — deocamdată — pe Russel. Diferențe de felul acesta vor aduce și următoarele curse de coborîre și slalom pînă ce toți fruntașii vor figura de 3 ori în clasamentul fiecărei probe. Atunci se va trece la a treia și ultima fază a Cupei Mondiale, cînd vor fi posibile — la toți — doar mici adaosuri obținute prin ocuparea unui loc mai bun. Dar pînă atunci, dacă la viitoarele concursuri de slalom special obține un loc bun în clasament, chiar Russel va profita de această prevedere a regulamentului (față de J. N. Augert) el avînd acum doar un singur loc fruntaș în proba care este specialitatea sa.

Iată, deci, că această schimbare în clasamentul Cupei Mondiale este numai aparent curioasă. Ea este în spiritul acestei competiții, care se întinde pe tot sezonul, cuprinzînd 7 coborîri, 8 slalomuri uriașe și 9 slalomuri. Cele patru ediții disputate pînă acum au dovedit că sistemul ales este bun, de fiecare dată cîștigînd schiorul care a dominat sezonul, reușind să acumuleze puncte în toate cele trei probe.

Schiul fiind un sport în care riscul este permanent prezent, o căzătură cît de ușoară îndepărtînd de primele locuri și pe cel mai bun (de multe ori căzătura are o cauză obiectivă, iar nu o greșeală a concurentului) reținerea doar a celor mai bune trei rezultate la o probă este fără îndoială un criteriu care dă posibilitatea schiorilor fruntași să-și demonstreze adevărata valoare, iar celor ce-i urmează să aibă ca și ei emoții pînă la ultimul concurs.

Gh. E.

Gustavo Thoeni *(stînga)*, Patrick Russel și Henri Duvillard *după cursa de la Adelboden care a provocat „curioasele" inversiuni în „Cupa Mondială".*

LA NOAPTE, START ÎN RALIUL MONTE CARLO

(Urmare din pag. 1)

problemă dificilă — Pyrineii. Porsche, în schimb, cu Waldegard Larousse și A. Anderson, va lua startul din Varșovia, contînd că drumurile Europei centrale vor fi oricum curățate. Sîntem convinși însă că toate aceste prime măsuri tactice nu vor avea un rol prea mare, pentru echipele oficiale traseul de concentrare neconstituind o dificultate. Greul va începe doar marți 26 ianuarie, o dată cu startul în **parcursul comun Monaco-Chambery-Mocano** și atinge maximum în **noaptea de 28 spre 29 ianuarie, cînd se dispută proba complementară la care vor lua parte doar 60 de concurenți, cei mai puțin penalizați după primele două trasee.**

Să ne oprim acum asupra plecării din București. Din nou punct de start, după mulți ani de întrerupere, capitala noastră a fost preferată doar de 4 echipaje, care vor purta numerele: **49 — „II Pilote" Bepy Zancheti (Porsche); 65 — Ilia și Kolea Ciubricov (Alpine-Renault); 120 — Dino Pizzinato-Jean Franz (Alfa Romeo); 218 — Fl. Hainărosie-Vasile Pop (Alfa Romeo).** Deci, cîte un echipaj din Luxemburg, Bulgaria, Italia și România. **Astă-seară, între ora 22 și 23, ele vor fi prezente pe strada C.A. Rosetti (între restaurantul Cina și grădina Boema), unde va avea loc revizia tehnică, iar la ora 0,46 se va da startul.** Pe teritoriul țării noastre, ele vor trebui să treacă pe la următoarele puncte de control orar: **Tr. Severin (ora 7,01), Cluj (ora 14,07) și Arad (ora 19,03)**, urmînd ca la **ora 21,07 să ajungă la punctul de frontieră Stamora Moravița**, și la 21,53 (20,53 ora locală) la Belgrad, iar după 63 de ore de drum, la capătul itinerarului de 3.387 km, la Monte Carlo. Media generală 55 km/oră.

din PRESA STRĂINĂ

DECIZIE SURPRINZĂTOARE

PRZEGLĄD SPORTOWY
Varșovia

Dublul campion olimpic de box, polonezul Kulej și-a anunțat recent — spre surprinderea generală — retragerea din activitatea competițională. Redăm mai jos cîteva considerații dintr-un comentariu al confratelui polonez *Jerzy Zmarzlik*, apărute în ziarul de specialitate din Varșovia:

„Am fost martorul, la Londra, al interviului pe care reporterul lui „The Guardian" i l-a solicitat, în toamnă, dublului nostru campion olimpic: Kulej i-a spus ziaristului englez că va încerca la München obținerea unei noi medalii de aur. La sfîrșitul anului trecut, nu era nici vorbă de renunțarea la ring...

Zilele trecute, însă, Jerzy Kulej, ne-a surprins pe toți, declarînd — în fața camerelor de televiziune ale emisiunii „Ecourile stadionului" — că și-a încheiat cariera de boxer.

Este dreptul lui. A făcut multe pentru sportul polonez: două medalii olimpice de aur, două titluri de campion al Europei și 8 titluri de campion al țării, iată un palmares care nu stă la îndemîna prea multor sportivi.

Dar în decizia aceasta a existat ceva straniu: n-au știut de ea nici președintele clubului Gwardia, nici conducătorii Federației, nici antrenorul Feliks Stamm...

Am vorbit cu Kulej la cîteva ore după anunțarea deciziei sale. Mi-a spus că hotărîrea luată este definitivă, irevocabilă.

Mi se pare că un sportiv de o asemenea clasă, care a cunoscut mari satisfacții datorită grijii conducerii mișcării sportive și muncii unor antrenori și activiști reputați, avea datoria să-și păstreze atuurile olimpice pînă la capăt. Kulej este un sportiv foarte popular și iubit, dar luînd o asemenea decizie, fostul campion nu s-a gîndit la oamenii care, ani și ani, l-au însoțit, cu fidelitate, la izbînzi și chiar la înfrîngeri. Pe aceștia i-a pus în fața unui fapt împlinit, cu care le e greu să fie de acord. Păcat".

DE CE GERD MÜLLER?

Ziarul „SPORT — Zürich" publică sub semnătura specialistului austriac Martin Maier, următorul dialog — desigur imaginar — inspirat de alegerea lui Gerd Müller drept cel mai bun fotbalist european al anului, în urma anchetei făcute de revista „France-Football":

Sport
ZÜRICH

„Zilele trecute stăteam de vorbă cu un prieten despre cîștigătorul „balonului de aur", Gerd Müller. Suporterul cu care vorbeam era intrigat de alegerea făcută. El spunea:

— Cei 26 de ziariști europeni n-au avut o inspirație prea bună atunci cînd l-au desemnat pe Gerd Müller. Semn prost pentru minuitorii condeilor! Un Bobby Moore, Beckenbauer, Overath sau Domenghini — adevărați artiști ai balonului, jongleri, cum vrei să le mai spun — sînt incomparabili mai valoroși decît Gerd Müller. Aceștia joacă cu adevărat fotbal, pot fi utilizați pe orice post, dînd un randament excelent. Este semnul multilateralității, al jucătorului universal, exponent al fotbalului zilelor noastre. Ca și actorii polivalenți care joacă, la fel de bine, dramă, comedie, film și teatru!

L-am lăsat să vorbească. L-am ascultat. După o scurtă pauză în care căutam să i dau răspunsul cel mai potrivit, prietenul meu și-a reluat șirul argumentelor:

— Ce știe Gerd Müller? Să marcheze? Ei și? El este un „pescuitor" de goluri. Primește baloane și le expediază în poartă. Alții muncesc, îi pregătesc opera. Mare lucru!... Acesta să fie fotbalistul anului? Spune și tu dacă n-am dreptate, cînd afirm aceste lucruri?

— Mai ai ceva de spus?

— Deocamdată nu. Aștept părerea ta.

— La drept vorbind, mie mi-a plăcut prima oară Gerd Müller, cînd în meciul cu Austria de la Nürnberg, a marcat un gol de zile mari, în care și-a etalat toată măiestria.

Și fără să aștept replica interlocutorului, am continuat:

— Știi cine este Gerd Müller? El a adus titlul de campioană echipei Bayern München. Prin golurile sale, a contribuit în cea mai mare parte la calificarea reprezentativei vest-germane în turneul din Mexic, și tot datorită golurilor sale, echipa R.F. a Germaniei a ocupat locul al treilea la C.M. Într-adevăr, el nu este un „jolly jocker", dar nu uita că își face datoria ca înaintaș. Pe mine mă interesează mai puțin ce ratează Müller, timp de 87 de minute, dacă în cele trei care au rămas, înscrie „golul de aur". Gerd Müller poate să facă chiar pui la frigare în timpul meciului, dacă în rest este util echipei sale..."

știri • ultimele știri • ultimele știri • ultimele

Ancheta ziarului „Ceskoslovensky Sport":

JEAN CLAUDE NALLET ȘI RENATE MEISSNER VOR PRIMI „GHEATA DE AUR" A ATLETISMULUI EUROPEAN

PRAGA 21 (prin telex de la corespondentul nostru JAN SOKOL).

Ziarul **„Ceskoslovensky Sport"** din Praga a dat azi publicității rezultatele marii anchete internaționale de atletism, la care au răspuns 141 de specialiști, antrenori și ziariști din 22 de țări europene. Întrebarea pusă de ziarul cehoslovac a fost în felul următor formulată: **CARE AU FOST CEI MAI BUNI ALERGĂTORI ȘI CELE MAI BUNE ALERGĂTOARE ÎN EUROPA ÎN ANUL 1970?**

După totalizarea răspunsurilor, cele mai multe puncte le-a totalizat **Jean Claude Nallet** (Franța), urmat de Evgheni **Arzanov** (U.R.S.S.) și **Jan Stewart** (Anglia) — la bărbați. **Renate Meissner** (R.D.G.) urmată de **Karin Balzer** (R.D.G.) și **Tereza Sukniewicz** (Polonia) la femei. În acest clasament. **Valeria Bufanu** (România), ocupă locul al 14-lea.

Jean Claude Nallet și **Renate Meissner** vor primi „GHEATA DE AUR" acordată de ziarul „Ceskoslovensky Sport".

IN CURSA DE 6 ZILE

În cursa ciclistă de șase zile care se desfășoară în prezent pe velodromul acoperit din Rotterdam, continuă să conducă perechea **Peter Post** (Olanda) — **Patrick Sercu** (Belgia) cu 324 puncte. Îi urmează, la un tur în urmă, cuplurile Leo Duyndam-Rene Pijnen (Olanda) 299 p, Sigi Renz (R.F. a Germaniei) — Gerben Karstens (Olanda) — 221 p, Fritz Pfenniger (Elveția) — Rich Spahn (R.F. a Germaniei) — 143 p etc.

RAPIDUL ȘI-A AMÎNAT PLECAREA CU 24 DE ORE

Din cauza întîrzierii unor formalități, plecarea echipei de fotbal Rapid în turneul din Brazilia s-a amînat, după toate probabilitățile, cu 24 de ore, urmînd să aibă loc astăzi sau mîine, cu trenul, spre Praga.

Redacția și administrația: str. Vasile Conta nr. 16; telefoane: centrală 11.10.05, secția corespondenți 11.51.09, interurban 12 și 286; telex: sportrom bue. 180, Tiparul „I. P. Informația", București 40368

PROLETARI DIN TOATE ȚĂRILE, UNIȚI-VĂ!

sportul

ZIAR AL CONSILIULUI NAȚIONAL PENTRU EDUCAȚIE FIZICĂ ȘI SPORT

ANUL XXVI — Nr. 1150 (6584) | 4 PAGINI 30 BANI | Sîmbătă 23 ianuarie 1971

Era soare, la Sibiu, zilele trecute. Gheața patinoarului natural din curtea clubului sportiv muncitoresc începuse să se înmoaie. Totuși, copiii — mari amatori de patinaj — nu se hotărau să meargă acasă

Foto: Dragoș NEAGU

În meciul de scrimă România-Bulgaria, noi victorii pentru trăgătorii noștri

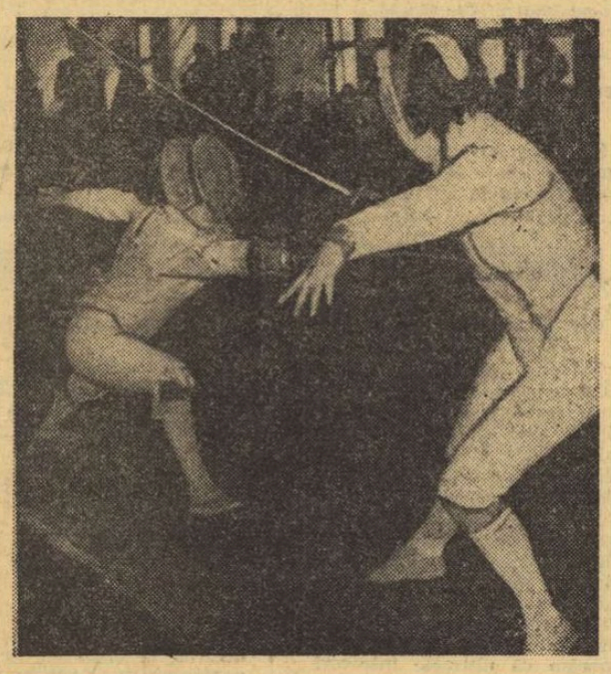

David — Goliat pe planșă! Micuța R. Onu (România) fandează și punctează clar în asaltul cu A. Nikolova (Bulgaria)

Foto: V. BAGEAC

(Citiți în pag. a IV-a cronica întîlnirii de scrimă-tineret România — Bulgaria)

În prima zi a maratonului baschetbalistic de la Constanța

Steaua a întrecut pe Universitatea Timișoara

CONSTANȚA, 22 (prin telefon de la trimisul nostru). Rapid și Politehnica Cluj au deschis „ostilitățile" celui de-al treilea turneu, programat în Sala sporturilor din localitate, care va încheia turul doi al campionatului național masculin.

După 20 de minute de baschet modest, în care studenții și-au materializat ambițiile într-o diferență de 12 p (39—27) pe tabela de marcaj, lăsîndu-ne să întrezărim o primă surpriză de proporții, am avut din nou prilejul de a urmări puternicul forcing feroviar.

Chemați la ordine de către experimentatul lor antrenor (G. Avachian), jucătorii Rapidului ne-au oferit o repriză de 60 p, în care și-au sufocat realmente adversarii, ajunși la capătul puterilor.

★

Mai reținut în acțiunile ofensive, dar pe deplin suveran în recuperările la panou, talentatul pivot al campioni-

Adrian VASILIU

(Continuare în pag. a 4-a)

Rezultatele de vineri: Rapid — „Poli." Cluj 86—72; Dinamo — Farul 97—65; „Poli." Brașov — „U" Cluj 50—82; I.C.H.F. — I.E.F.S. 63—57; „U" Timișoara — Steaua 66—69.

Programul de simbătă: „Poli." Cluj — Dinamo; Farul — „U" Timișoara; Steaua — „Poli." Brașov; I.E.F.S. — „U" Cluj; I.C.H.F. — „Poli." Galați; „Poli." Buc. — Rapid.

Clasamentul după 20 de etape: 1. Dinamo 38 p, 2. „Poli." Buc. 34 p (din 19 meciuri), 3. Steaua 34 p, 4. „U" Timișoara 33 p, 5. Rapid 32 p, 6. „U" Cluj 31 p, 7. I.C.H.F. 30 p, 8. „Poli." Galați 29 p (din 19 meciuri), 9. I.E.F.S. 27 p, 10. „Poli." Cluj 24 p, 11. „Poli." Brașov 23 p, 12. Farul 22 p.

MECIUL UNIVERSITATEA BUCUREȘTI — UNIVERSITATEA TIMIȘOARA domină ultimul turneu de sală la handbal feminin

Duminică, la Cluj începe al treilea turneu de sală — și ultimul — al celui de al doilea tur al campionatului feminin de handbal, divizia A. Finișul activității pe teren acoperit pune în fața fruntașelor probleme deosebit de dificile. Astfel, chiar **mîine, la ora 18,30, în Sala sporturilor de pe malul Someșului, se dispută derby-ul campionatului: Universitatea București — lider actual al diviziei A joacă cu Universitatea Timișoara — campioana „en titre".** Se așteaptă ca meciul să fie „tare", ambele echipe dorind cu ardoare victoria. Întrucît cele două formații se află la egalitate de puncte, victoria uneia dintre ele ar duce la departajare în fruntea clasamentului. Desigur, este foarte greu de spus cine va învinge. Ambele echipe sînt îndreptățite să aspire la victorie și, tocmai din această cauză, este posibil un rezultat de... egalitate. **Pentru Universitatea Timișoara, „greul" abia începe. Marți, echipa prof. Constantin Lache are de înfruntat pe a treia clasată, formația I.E.F.S. și ea hotărîtă să intre în lupta pentru titlu. Apoi, la 3 februarie, timișorencele vor susține, la Copenhaga, meciul retur din C.C.E. cu campioana Danemarcei. Vor reuși, oare, Neghină, Popa, Metzenrath, Simo și colegele lor să reziste acestui maraton?**

Simona Arghir — principala realizatoare a Universității București — șutează puternic la poarta Confecției

La fel de interesantă este și lupta pentru evitarea retrogradării. În revenire (a-portul Rozaliei Șoos este din ce în ce mai evident), Mureșul Tg. Mureș va întîlni Ruimentul Brașov, I.E.F.S. și Voința Odorhei, de rezultatele obținute în aceste partide depinzînd în bună măsură daca echipa din Tg. Mureș va rămîne sau nu în divizia A. Sînt meciuri grele, așa încît orice pronostic este hazardat.

În general, cele trei zile (în care sînt programate 15 partide) de handbal de la Cluj vor oferi întreceri dîrze, meciuri de mare luptă.

5-11 FEBRUARIE, LA BUCUREȘTI

Turneul internațional universitar de tenis de masă

În prima jumătate a lui februarie (5—11), Capitala va găzdui o competiție de tenis de masă de anvergură: Turneul internațional universitar. Organizat de către U.A.S.R., — sub auspiciile F.I.S.U. — concursul va reuni la start sportivi (studente și studenți) din numeroase țări. Întrecerile se vor disputa în sala Floreasca, la toate cele șapte probe clasice (două pe echipe și cinci individuale).

PE AGENDA ACTUALITĂȚII FOTBALISTICE

POLITEHNICA IAȘI A PLECAT ÎN AFRICA

Ieri dimineață, echipa de fotbal Politehnica Iași a plecat într-un lung turneu de pregătire prin cîteva țări de pe continentul african.

În perioada 24 ianuarie — 20 februarie, fotbaliștii ieșeni vor susține circa șase partide (s-ar putea să se perfecteze și alte jocuri) în Ghana, Congo (Kinshasa), Congo (Brazaville) și Nigeria.

Au făcut deplasarea jucătorii *Costaș, Iordache, Romilă, Gavrilă, Ianul, Stoicescu, Alecu, Pal, Goliac, Simionaș, Marica, M. Mărdărescu, Incze, Lupulescu, Cuperman, Moldoveanu.* Lotul e însoțit de V. Mărdărescu și Em. Avasilichioaie (antrenori), T. Vlad (medic), I. Crudu și C. Birică (conducători).

Înainte de plecare, antrenorul V. Mărdărescu ne-a declarat: *„Mai întîi, aș vrea să mulțumesc, pe această cale, conducerii C.N.E.F.S. și Federației de fotbal pentru posibilitatea ce au oferit-o echipei ieșene de a efectua un asemenea turneu. Vom încerca să răspundem încrederii acordate printr-o bună comportare. Acolo, în condițiile de cli-*

(Continuare în pag. a 3-a)

LA LIMA: Dinamo București a dispus cu 1-0 de combinata cluburilor Alianza-Deportivo Municipal

LIMA 22 (Agerpres). Echipa de fotbal Dinamo București a susținut al doilea meci în cadrul turneului pe care-l întreprinde în America de Sud. Fotbaliștii bucureșteni au întîlnit la Lima o selecționată a cluburilor Alianza și Deportivo Municipal. La capătul unui joc interesant, Dinamo București a obținut victoria cu 1—0 (1—0), prin golul marcat de Doru Popescu în min. 22.

JUNIORII ROMÂNI INVITAȚI LA „CUPA DUNĂRII"

La Federația română de fotbal a sosit o invitație din partea forului similar cehoslovac privind participarea unei echipe române de juniori la cea de-a VII-a ediție a „Cupei Dunării", ce urmează să se desfășoare la Bratislava între 7 și 9 mai. Invitația a fost acceptată și urmează să se stabilească echipa respectivă.

Competiția de volei de la Piatra Neamț

PIATRA NEAMȚ, 22 (prin telefon). — În sala Ceahlăul a continuat turneul feminin de volei dotat cu „Cupa Semicentenarului". În etapa a II-a s-au întîlnit echipele I.E.F.S. — Farul și C.P.B. — Ceahlăul. În primul joc voleibalistele de la I.E.F.S. au cîștigat cu 3—1 (11, —12, 15, 7) disputa cu Farul. După două seturi echilibrate în care victoria a alternat, am asistat la o luptă strînsă în setul al treilea, Farul cedînd în prelungiri, după ce condusese cu 14—11 și avusese de mai multe ori setbal. În ultimul set, echipa bucureșteană cu trei jucătoare din lotul național (Marinescu, Cengher, Ghiță) în teren s-au impus clar. S-au remarcat de la I.E.F.S. aceste trei componente ale lotului național, iar de la Farul: Emilia Cernega și Doina Biji. Au arbitrat foarte bine Adrian Popa și Mihai Neamțu din Piatra Neamț.

În cealaltă partidă, Ceahlăul a întîlnit pe C.P.B., Victoria a revenit după o dispută echilibrată bucureștencelor cu 3—2 (14, —3, 12, —8, 9).

Turneul continuă.

C. NEMȚEANU — coresp. principal

AUTOMOBILIȘTII AU PORNIT MOTOARELE ȘI SÎNT ÎN DRUM SPRE MONTE CARLO

Oaspeții Bucureștiului vizează locuri fruntașe

La ora la care citiți aceste rînduri, cele peste două sute de echipaje care au luat startul în Raliul Monte Carlo (nu știm încă numărul exact al celor care au renunțat în ultimul moment) gonesc spre Monaco, unde urmează să sosească luni după-amiază. Ora tîrzie (0.46) la care s-a dat astă-noapte startul celor trei echipaje care au ales ca loc de plecare orașul București, nu ne dă posibilitatea să vă furnizăm amănunte.

În cursul zilei de ieri am avut, însă, ocazia să stăm de vorbă cu componenții celor trei echipaje care se pregăteau să înfrunte cei 3 387 km ai traseului ales.

Binecunoscutul echipaj bulgar al fraților **Ciubrikov**, campion balcanic în 1970, concurează și de data aceasta pe o mașină Alpini Renault și este însoțit la drum de o mașină de asistență (Renault 16), în care sînt transportate printre altele și cîteva seturi de anvelope prevăzute cu mai multe sau mai puține... cuie. Deși participă pentru a doua oară la acest mare raliu (a mai concurat în 1969, cînd a terminat în primii 20), **Ilia**

(Continuare în pag. a 4-a)

Echipajul fraților Ilia și Kola Ciubrikov surprins ieri la sediul A.C.R., unde funcționează secretariatul Raliului Monte Carlo pentru startul bucureștean

Foto: N. DRAGOȘ

ASTĂZI, LA PATINOARUL „23 AUGUST"

STEAUA — DINAMO, ÎN CAMPIONATUL DE HOCHEI

A venit și ziua derbyului, a singurului derby care animă campionatul de hochei! Astăzi, la ora 18,30 vor ieși pe gheața patinoarului artificial echipele STEAUA și DINAMO.

Învingători în primele două întîlniri (5—1 și 4—1), steliștii — în cazul unui nou succes — își asigură practic titlul. Dar Dinamo, deși evoluează la această oră sub valoarea campionilor, a găsit totdeauna în meciurile cu Steaua resurse nebănuite, s-a mobilizat și a făcut partide bune.

În deschidere, de la ora 16, Avîntul Miercurea Ciuc — I.P.G.G. aflate în lupta pentru locul III.

CLASAMENTUL

Steaua	12	12	0	0	121—11	24
Dinamo	14	12	0	2	115—33	24
Avîntul M. Ciuc	12	4	2	6	52—77	10
I.P.G.G.	12	3	3	6	41—59	9
Agronomia	9	3	0	6	38—64	6
Avîntul Gh.	15	0	1	14	33—156	1

Două noi recorduri în „Cupa semicentenarului" la patinaj viteză

Clubul sportiv Mureșul Tg. Mureș a luat frumoasa inițiativă de a organiza în preajma finalelor campionatelor naționale de patinaj viteză, un concurs dotat cu trofeul „Cupa semicentenarului". Întrecerile, desfășurate pe pista lacului Ciucaș din Tușnad au reunit alergători de toate categoriile din București, Sibiu, Cluj și Brașov. Iată cîștigătorii:

Seniori — Ileana Antal (Dinamo București) 176,650 p și Victor Sotirescu (Dinamo București) 146,956 p; **juniori mari** — Roxana Salade (C.S.M. Cluj) 174,300 p și Eugen Imecs (Agronomia Cluj) 149,066 p; **juniori mici** — Sanda Frum (Metalurgica Sibiu) 117,700 p și Victor Ciolacu (Metalurgica Sibiu) 106,233 p; **copii I** — Anca Virbănescu (Metalurgica Sibiu) 135,700 p și Ladislau Foct-Fodor (Mureșul Tg. Mureș) 108,750 p; **copii II** — Carmen Dragoman (Metalurgica Sibiu) 99,300 p și Ioan Opincaru (Metalurgica Sibiu) 93,700 p.

Cu acest prilej, tinerii alergători **Carmen Dragoman** (Metalurgica Sibiu) și **Zoltan Sandor** (Dinamo Brașov) au realizat două noi recorduri. Prima a alergat 300 m (copii II) în 35,5 (v.r. 37,1), iar brașoveanul a parcurs 1 000 m (juniori II) în 1:40,7 (v.r. 1:43,8).

Clasamentul pe echipe: Mureșul Tg. Mureș 46 p, 2. Metalurgica Sibiu 40 p, 3. C.S.M. Cluj 24 p.

RUGBYȘTII DE LA DINAMO BUCUREȘTI JOACĂ LA PAU (Franța)

Simbătă, la Pau, echipa de rugby Dinamo București susține cel de al doilea meci din cadrul turneului pe care îl întreprinde în Franța. Adversară, echipa Section Paloise.

COMITETELE DE SPRIJIN ALE SPORTULUI LA SATE

Formulă cu largă circulație, comitetul de sprijin reprezintă peste tot elementul uman de susținere a unei activități, format din coaliția unor forțe simpatizante. Termenul a fost acreditat și în sportul nostru, în special în peisajul lui sătesc, unde la un moment dat fiecare asociație sportivă urma să fie ocrotită de un astfel de comitet.

În capitolul IV, cuprinzînd dispoziții finale, al Legii sportului, articolul 26 menționează: **„În comune se organizează comitete de sprijinire a activității sportive, alcătuite din reprezentanți ai organelor locale ale administrației de stat, cooperativelor agricole de producție, întreprinderilor agricole de stat, stațiunilor de mașini și tractoare, școlilor".**

Prevăzute de lege, comitetele de sprijin au fost organizate, dar fie că s-au născut devitalizate, fie că după cîteva luni de activitate s-au destrămat lent, cert este că ele n-au reușit să ajungă niciodată la înălțimea ideii din care au descins. Desigur cele cîteva excepții nu pot întrînge o constatare de ansamblu de loc reconfortantă. Comitetul de sprijin al asociației sportive din comuna Săbăuani, județul Neamț, de pildă, a realizat lucruri excelente, aducînd sportul local în stare de efervescență. Dar puține alte nume ar mai putea fi rostite în rînd cu el. În majoritatea cazurilor, comitetele sînt organisme prea puțin active. Ultima confirmare primită în acest sens este mărturia tovarășei Elisabeta Orosz, șefa secției sport, turism și pregătire militară a Comitetului județean U.T.C.-Bihor, care spunea că sportul satelor acestui județ este handicapat de atitudinea vegetantă a comitetelor de sprijin.

Precum se observă din paragraful legii, în nucleele acestea menite să susțină activitatea consiliului asociației sportive se preconizează să intre notabilitățile comunei, satului, adică oameni în stare să rezolve o sferă de probleme decisive pentru ansamblul activității sportive locale. Desigur, oamenii aceștia nu sînt obligați să acționeze. Nu sînt nici măcar obligați să facă parte dintr-un comitet de sprijin. **Legea prevede înființarea acestor organisme-pîrghie, dar de aici încolo ele trebuie să se încropească, să existe și să se manifeste pe baza unei energii efective.** Fără această energie, fără convingerea că printre responsabilitățile scrise și nescrise ale fiecărui om cu vază din satul românesc există și aceea de a facilita tineretului practicarea sportului, nu vom ajunge la randamentul pe care formula comitetului de sprijin a atins-o pe alte meridiane ale vieții sociale, politice etc.

Este necesar să se gîndească și să se întreprindă ceva pentru renașterea, pentru inserția lor reală în viața sportivă a satului. Ignorîndu-le, forurile în drept, menite să se aplece atent peste activitatea lor, nu fac decît să cronicizeze o atmosferă de minor interes, nu se opun la pierderea unor capacități rămase la distanță de cei ce au nevoie de ele. Reanimarea comitetelor de sprijin ale asociațiilor sportive de la sate nu e o treabă simplă. Dar oricîte eforturi ar pretinde, ni se pare că ele vor fi ulterior amortizate prin beneficiile ce se vor aduna în bugetul sportului sătesc.

Romulus BALABAN

La începutul unei noi etape în activitatea asociațiilor sportive

În sistemul nostru de educație fizică, asociația sportivă constituie unitatea organizatorică de bază, prin intermediul căreia se realizează atragerea tineretului și adulților la practicarea exercițiilor fizice și sportului de masă, la creșterea performanțelor sportive. Îndeplinirea la un nivel superior a acestor cerințe presupune existența unor asociații sportive bine consolidate din punct de vedere organizatoric, cu o prezență activă și creatoare în întreprinderea, instituția, școala, satul sau comuna în care funcționează, precum și cu o conducere competentă, plină de inițiativă și pasionată pentru probleme sportive.

În actuala organizare a mișcării sportive, asociațiile sportive se bucură de sprijinul direct al organelor sindicale și U.T.C., al conducerilor școlilor, al cooperației meșteșugărești, precum și al altor organizații care pot determina atragerea maselor largi în diverse și variate forme ale educației fizice și sportului de masă cu aspect recreativ și competițional, contribuind astfel la întărirea sănătății cetățenilor, la petrecerea timpului lor liber în mod plăcut și util.

Experiența de pînă acum ne-a demonstrat că **atît timp cît în întreprinderi, instituții, la sate, în școli, în cooperația meșteșugărească, activează președinți de asociații sportive bine pregătiți, oameni cu autoritate și experiență și, mai ales, pasionați, întreaga muncă se desfășoară în mai bune condițiuni.** Acest lucru a ieșit în evidență și cu prilejul desfășurării recentelor adunări ale activului de bază din cadrul asociațiilor sportive pentru analiza activității și desemnarea organelor de conducere.

Avem în mișcarea sportivă **mulți președinți ai asociațiilor sportive care au învățat să organizeze activitatea sportivă în mod concret, unii dintre ei cu o experiență de peste 10—15 ani. Prin munca lor pasionată, aceștia și-au cîștigat un binemeritat prestigiu și încrederea maselor de sportivi, reușind să realizeze, cu participarea colectivului de muncă și cu sprijinul conducerilor diferitelor unități, lucruri deosebite pe linia bazei materiale cu mijloace și forțe locale.** În munca asociațiilor sportive se întîmpină, însă, uneori și multe greutăți, întrucît nu peste tot dispunem de ceea ce este necesar pentru a realiza o largă participare a maselor la activitatea sportivă de masă. Uneori lipsește înțelegerea și sprijinul, alteori consiliile asociațiilor sportive sînt inactive, nu dau dovadă de inițiativă, nu găsesc căile și soluțiile de rezolvare concretă a diferitelor probleme.

Avînd în vedere cele subliniate, **instruirea și perfecționarea cunoștințelor membrilor consiliilor și, în primul rînd, ale președinților asociațiilor sportive constituie una din sarcinile de bază ale actualei etape**, problemă ce va trebui soluționată cu mult mai bine decît pînă acum. Un element în plus care reclamă această cerință, se referă și la faptul că aproape peste tot s-au încheiat adunările asociațiilor sportive în care s-a făcut analiza activității și au fost desemnate organele de conducere.

În baza unor măsuri comune, în perioada lunilor ianuarie și februarie a.c. este necesar ca în

prof. Popa IOVIȚĂ
șeful secției Organizare și control din cadrul C.N.E.F.S.

(Continuare în pag. a 3-a)

— TENIS —

ION SANTEI DOMINĂ ÎN „CUPA UNIRII"

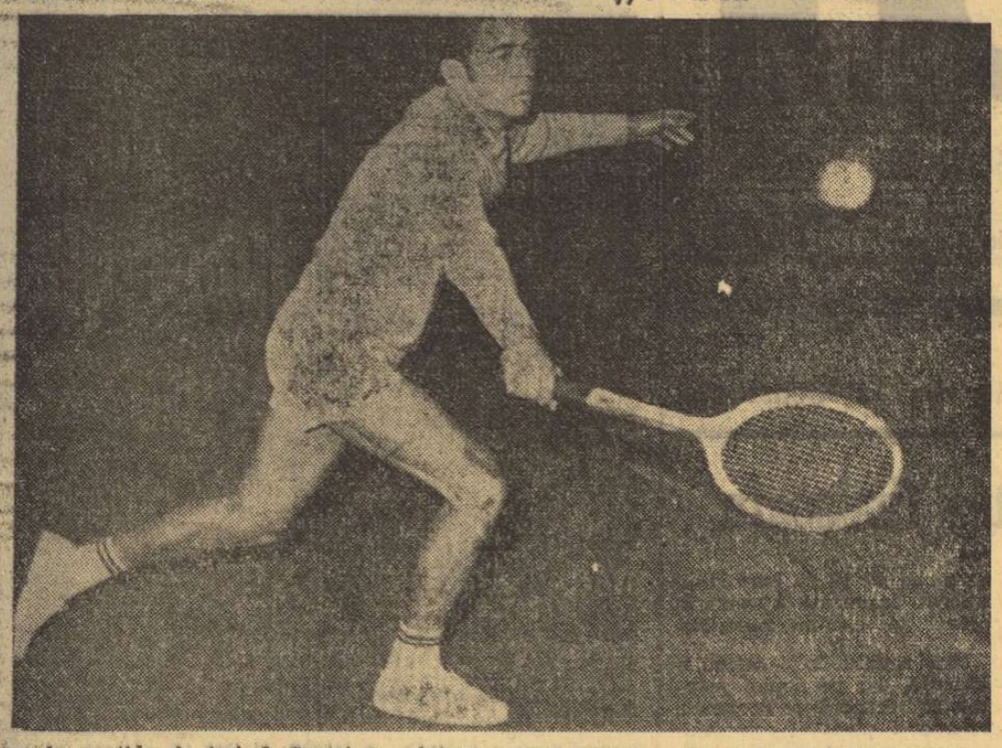

In partida de ieri, I. Santei a obținut o nouă victorie

Foto: Theo MACARSCHI

Dintre cele 20 de partide desfășurate ieri în cadrul „Cupei Unirii" cîteva au reținut în mod special atenția puținilor spectatori prezenți în sala din Calea Plevnei. Ionel Santei — după ce a reușit să cîștige destul de greu primul set (7—6) la C. Dima — s-a impus ușor în cel de al doilea, pe care l-a cîștigat cu 6—3. Astfel că favoritul numărul 1 al întrecerii îl va avea, astăzi, ca adversar pe N. Mirea. Și fiul Gh. Boaghe i-a fost dat să treacă prin momente de emoții. Primul set din partida cu Călin Ionescu i-a revenit cu 6—3. Dar tînărul său partener nu a depus ușor armele. În setul al doilea s-a menținut tot timpul la numai un ghem diferență, și numai experiența mai mare și plusul de rezistență i-au permis lui Boaghe să cîștige. Rezultat final: Boaghe — Ionescu 6—3, 7—5. Alte rezultate: N. Mirea — S. Basarab 1—6, 7—6, 6—2, R. Bădin — A. Sütö W. O., Z. Nemeth — I. Galamboș 6—1, 7—5, V. Marcu — M. Cociuban 6—0, 6—2.

Virginia Ruzici — jucînd ieri foarte bine — s-a impus încă de la primele schimburi de mingi în fața adversarei ei, Monica Nunweiller. Dacă Ruzici va evolua cel puțin la același nivel, este foarte posibil ca în întîlnirea cu Valeria Balaj să termine iarăși victorioasă. Cîteva rezultate: Agneta Kun — Anca Florești eanu 6—1, 6—3, Mariana Nunweiller — Mariana Ilie W. O., Virginia Ruzici — Monica Nunweiller 6—3, 6—4.

Astăzi meciurile încep la ora 8.

Ion GAVRILESCU

— BASCHET —

REPREZENTATIVA FEMININĂ POATE ȘI TREBUIE SĂ REVINĂ PRINTRE FRUNTAȘELE EUROPEI

O dată cu Balcaniada de la Varna, lotul reprezentativ feminin a încheiat un ciclu de activitate început la campionatul european din Sicilia, în 1968. În acest interval, componentele lotului au fost, cu mici oscilații, cam aceleași (*Taflan, Racoviță, Pruncu, Ciocan, Savu, Diaconescu, Vasilescu, Gugiu*) și s-au străduit să aibă o evoluție cît mai bună, obținînd unele rezultate remarcabile. La competițiile oficiale, campionatul european din Olanda, campionatele balcanice, nu au realizat, însă, rezultatele așteptate.

Această situație impune o transformare radicală a lotului prin depistarea, selecționarea și pregătirea unor elemente tinere, susceptibile de progres, care să corespundă cerințelor baschetului feminin modern ca talie, cunoștințe tehnico-tactice individuale la un nivel superior, calități morale și de voință deosebite. Turneul divizionar A încheiat recent în Capitală a demonstrat că, din fericire, aceste elemente există și urmează ca ele să fie pregătite planificat, sistematic, cu un volum mare de lucru, cu intensitate și complexitate, cu metodele și mijloacele cele mai indicate. După întrecerile din Capitală, am și remarcat cîteva dintre aceste jucătoare care intră în vederile noastre (*Popov, Tita, Szabo, Iftimie* de la I.E.F.S., *Nedelea, Vasiliu* de la Voința Brașov, *T. Rădulescu, Ionaș* — Voința București, *Balai, Mihalik, Dobosi* — Sănătatea Satu Mare, *Boca, Vigh* — Crișul Oradea, *Gugu* — Constructorul, *Tal* — Rapid ș.a.) urmînd ca și la turneele de la Tg. Mureș și Oradea să depistăm jucătoare pe posturi: pivoți peste 1,80 m, extreme-pătrunzătoare între 1,75 m — 1,80 m și fundași-coordonatori peste 1,68 m. În afara baschetbalistelor din divizia A, străduința noastră de a depista și pregăti jucătoare capabile să se ridice la un nivel internațional se extinde și la formațiile din divizia B și din campionatul național al elevilor și juniorilor unde evoluează sportive cu reale perspective (*Goian* — 1,88 m de la Rapid, *Opriș* — 1,86 m de la Voința Tg. Mureș, *L. Rădulescu* și *Roșianu* de la Liceul nr. 35, *Capotă* de la Școala sportivă nr. 2 ș.a.), dar care nu sînt, încă, apte pentru întreceri internaționale. Din păcate, unele dintre aceste jucătoare se pregătesc prea puțin la cluburile lor. Noi vom căuta să rezolvăm situația, astfel ca ele să poată face zilnic antrenamente individuale și să devină cît mai curînd corespunzătoare echipei naționale.

Este cert că avem perspective pentru alcătuirea unui nucleu de bază nou care să fie pregătit cu mare atenție, cu un volum mare de lucru, conform cerințelor baschetului modern. În acest fel vom crea un lot care să ne reprezinte mai bine la viitoarele confruntări internaționale. Dorim ca turneele divizionare din săptămînile următoare să confirme așteptările gîndindu-ne mai cu seamă, la baschetbalistele tinere vizate pentru a fi selecționate

prof. Sigismund FERENCZ
— antrenor emerit —

N. R.: Apreciem spiritul inițiator cu care prof. Ferencz revine la cîrma echipei naționale de baschet feminin, după o absență de doi ani, și sperăm ca bunele lui intenții să aibă roade cît mai bogate. Pentru aceasta, este necesar ca toți antrenorii formațiilor de senioare și de junioare să-și aducă aportul, în primul rînd prin asigurarea unei pregătiri cît mai exigente a sportivelor ce vor fi selecționate sau cu perspective de a fi promovate în reprezentativa țării. În aceste momente în care baschetul nostru se află într-o situație precară, rezultatele pe plan internațional sînt mediocre și uneori chiar submediocre. Unitatea antrenorilor în a pregăti tinerele jucătoare la nivelul cel mai înalt trebuie să constituie o condiție esențială, de care sîntem convinși că se va ține seama. Pe de altă parte, înseși jucătoarelor li se cer deplină dăruire, perseverență și ambiție de afirmare, calități ce au caracterizat generația baschetbalistelor care au ridicat nu de mult echipa României printre fruntașele Europei.

— BOX —

Prima gală a anului, în Capitală

Sîmbătă, de la ora 18,30, se va disputa în sala clubului Grivița Roșie o reuniune de box, cu caracter de verificare a sportivilor (juniori și seniori) ce vor participa la faza municipală a campionatului republican individual. Gala, organizată de asociația Grivița Roșie, va reuni între corzi 30 de pugiliști. Iată cîteva meciuri din program: **E. Chiru** (Olimpia) — **M. Sipoș** (Spartac), **A. Butoi** (Steaua) — **M. Staicu** (IDEB), **S. Alexe** (Gr. Roșie) — **Gh. Ene** (Poșta), **Gh. Tudose** (Steaua) — **C. Dinu** (Semănătoarea).

— LUPTE —

ACTUALITĂȚI

TURNEUL DE LA KLIPAN INAUGUREAZĂ SEZONUL INTERNAȚIONAL

Miercuri va pleca în Suedia un lot de sportivi români care va participa la tradiționalul turneu de lupte greco-romane din orașul Klipan. Este prima participare internațională a luptătorilor noștri în noul sezon competițional.

CAMPIONATELE ȘCOLILOR SPORTIVE

La sfîrșitul săptămînii viitoare va avea loc la București, în sala Rapid, **a doua ediție a finalelor campionatelor școlilor sportive** la lupte greco- romane și libere. Vor fi prezenți la întreceri reprezentanți ai școlilor sportive din București, Sibiu, Brașov, Constanța, Arad, Craiova, Iași, Galați și Brăila.

PROGRAMUL DIVIZIEI A

Marți 26 ianuarie, la sediul federației, este programată **tragerea la sorți pentru stabilirea programului campionatelor diviziei A**, care vor începe la 22 (libere) și, respectiv, 28 februarie (greco-romane).

— PATINAJ —

VITEZIȘTII ÎȘI DISPUTĂ TITLURILE DE CAMPIONI

Începînd de azi, pista lacului Ciucaș va fi locul de întîlnire al patinatorilor de viteză care au reușit să se califice din etapele județene pentru finala pe țară a campionatelor naționale.

Spre deosebire de anii trecuți, vremea a ținut cu viteziștii aflați la Tușnad, oferindu-le gheață necesară pregătirii și participării la diverse concursuri. Prin urmare avem toate motivele să sperăm că ultimele întreceri ale campionatelor vor fi viu disputate.

În program figurează probe pentru toate categoriile de patinatori. Sîmbătă și duminică își vor disputa întîietatea copiii și juniorii mici, iar luni vor intra în concurs seniorii și juniorii mari.

LA ȘTRANDUL TINERETULUI

Pentru amatorii de patinaj din Capitală s-a deschis la ștrandul Tineretului un patinoar natural. Accesul publicului este permis zilnic între orele 9 și 22.

— SCHI —

ASTĂZI ȘI MÎINE CONCURSURI LA SINAIA

Pe pantele munților care străjuiesc Sinaia se vor disputa — azi și mîine — două concursuri de schi.

Cel de astăzi, **„CUPA SEMICENTENARULUI"**, este organizat de comisia de schi a CJEFS Prahova și constă într-un slalom uriaș ce se va disputa pe Valea lui Carp. El este deschis atît seniorilor cît și juniorilor (băieți și fete) și va aduce la start pe cei mai buni specialiști ai probelor alpine. Lipsește doar echipa militară aflată la Zakopane. Este interesant de urmărit în special comportarea juniorilor **Alex. Bogdan, Marian Burchi, Petre Solu, Nuți Degeratu** și **Nela Simion** care mîine — însoțiți de antrenorul **Cornel Tăbăraș** —, vor pleca în Iugoslavia pentru a participa la **Criteriul european al juniorilor**, iar după aceea vor mai lua startul la un concurs internațional — tot pentru juniori — organizat în Cehoslovacia.

Menționăm că slalomul uriaș de astăzi se va disputa, ca și cel de săptămîna trecută, în două manșe.

Mîine, în Poiana Stînii, se va disputa a II-a etapă a **„CUPEI SPERANȚELOR"**, concurs rezervat copiilor și în care sînt incluse atît probe de fond cît și probe alpine.

— Tenis de masă —

MARIA ALEXANDRU ȘI DORIN GIURGIUCĂ — LIDERI ÎN CLASAMENTELE NAȚIONALE

Biroul federației de tenis de masă a aprobat clasamentul (alcătuit de comisia respectivă de clasificări) celor mai buni jucători. Iată ordinea stabilită:

Femei: 1. MARIA ALEXANDRU (Progresul București) — campioană republicană, 2. Eleonora Mihalca (Politehnica Timișoara), 3. Carmen Crișan (Politehnica București), 4. Magdalena Lesai (Voința Arad), 5. Viorica Ivan (Locomotiva București), 6. Maria Korodi (Rapid Brașov), 7. Mihaela Lunțeanu (Voința București), 8. Lidia Ilie (Spartac București).

Bărbați: 1. DORIN GIURGIUCA (C.S.M. Cluj) — campion republican, 2. Adalbert Rethi (Voința Arad), 3. Gheorghe Cobîrzan (Voința Cluj), 4. Silviu Dumitriu (Politehnica București), 5. Sergiu Luchian (Progresul București), 6. Șerban Doboși (C.S.M. Cluj), 7. Gheorghe Teodor (Politehnica București), 8. Tiberiu Covaci (Voința Arad), 9. Marius Demian (Voința Arad), 10. Mihai Ancel (Voința Brașov), 11. Virgil Sindeanu (Progresul București), 12. Gheorghe Naftali (Comerțul Tg. Mureș), 13. Nicolae Stelian (Politehnica București), 14. Adrian Simandan (Politehnica Timișoara), 15. Francisc Hidveghi (Voința Cluj), 16. Laurențiu Gheorghiu (Voința Brașov).

— HALTERE —

SPERANȚE CONFIRMATE DUPĂ MECIUL CU FRANȚA

Prima întîlnire internațională de haltere a anului, desfășurată miercuri seara la Ploiești între reprezentativele României și Franței poate fi considerată totuși de bun augur pentru tinerii noștri halterofili. Deși învinsă la limită (5—4), echipa țării noastre s-a prezentat în general bine pregătită, și chiar rezultatul final i-ar fi putut fi favorabil (5—4 sau chiar 6—3), dacă Dumitru Constantin și Iosif Palincaș nu ar fi ratat ultimele încercări la „aruncat". Dumitru Constantin nu a ridicat bara de 152,5 kg în cele două încercări (prima a fost foarte aproape de a o fixa deasupra capului), și nici Palincaș nu a reușit 155 kg. În caz de reușită, echipa României și-ar fi înscris în palmares o prețioasă victorie în compania valoroasei reprezentative franceze. Dar, cum în oricare întrecere sportivă ratările sînt obișnuite, rezultatul final a rămas de 5—4 în favoarea oaspeților. O înfrîngere — putem spune fără nici o ezitare — onorabilă.

REZULTATE MULȚUMITOARE

Avînd în vedere vîrsta și lipsa de experiență a halterofililor noștri putem fi mulțumiți de rezultatele și progresele lor. În special la categoriile mici, în care reprezentanții noștri au obținut 4 victorii, rezultatele sînt bune. Dar, unele din acestea ar fi putut fi superioare, referindu-ne îndeosebi la Marian Grigoraș, care la „împins" a ratat două încercări obținînd un rezultat cu 7,5 kg sub posibilitățile sale. Majoritatea naționalilor noștri s-au comportat mai bine decît la Balcaniada de la Istanbul și acest lucru denotă seriozitatea cu care au muncit în ultima vreme.

TINEREȚEA — UN MARE AVANTAJ

La categoriile mari de greutate se observă însă o rămînere în urmă față de performanțele internaționale. Există însă o explicație plauzibilă: Palincaș are 20 de ani, Mate 19, Pop 21, și Deac 21. Aceștia din urmă, la super-grea, a înregistrat în ultimele 6 luni un progres de 60 kilograme! Antrenorul emerit Ștefan Petrescu ne spunea că tinerețea este marele atu al lotului nostru și dacă elevii pe care-i pregătește vor înțelege că numai prin muncă, perseverență și răbdare se obțin marile performanțe, el este convins că aceste elemente se vor ridica la nivelul cerințelor internaționale.

Președintele Federației franceze de haltere și culturism M. Bovi, cît și antrenorul echipei Franței H. Michaund, au caracterizat în felul următor pe reprezentanții țării noastre: **„Aveți un tineret de aur. Virsta pledează pentru viitorul lor strălucit. Munciți cu pasiune cu ei și veți culege cele mai frumoase roade".**

DESPRE OASPEȚI ȘI ORGANIZARE

Mulți vor spune că rezultatele francezilor nu s-au ridicat la o valoare deosebită. Este adevărat. Pentru a explica acest fapt vom spune pe de o parte, că oboseala oaspeților și-a spus cuvîntul, iar pe de altă parte, la categoriile mari, avînd asigurate victorii facile, Gourrier, Fouletier, Levecq nu au mai insistat să obțină rezultate și mai bune.

În fine, evidențiem două aspecte care au contribuit la reușita reuniunii: arbitrajele bune prestate de brigada română (Gh. Apostol, L. Ionescu și V. Lefter), cît și excelenta organizare asigurată de clubul Petrolul din Ploiești.

Ion OCHSENFELD

— CICLISM —

CICLISMUL ROMÂNESC SPRINTEAZĂ PUTERNIC SPRE CIRCUITUL OLIMPIC!

• ÎN CEASUL AL 12-LEA SE FAC EFORTURI PENTRU RELANSAREA SPORTULUI CU PEDALE • CEI MAI BUNI RUTIERI VOR FI PREGĂTIȚI DE ANTRENORUL N. VOICU PENTRU CURSA DE 100 KM CONTRATIMP • PRIMA SPERANȚĂ — MONDIALELE, A DOUA — J.O. DE LA MUNCHEN. DAR PÎNĂ ATUNCI?

Ciclismul — acest sport atît de frumos, dar atît de sărac în performanțe, în ultima vreme, la noi — s-a ambiționat să reintre în circuitul olimpic. Oamenii săi fideli n-au uitat că în 1960, la J.O. de la Roma, echipa s-a clasat printre primele 6 în proba de 100 km contratimp, că la aceeași probă în 1964, la C.M. din Franța, a ocupat locul 4 și că, tot în 1964, la J.O. de la Tokio, numai un accident stupid a lipsit-o de o medalie. Tardivă aducere aminte. Cum totuși este mai bine să iei măsuri mai tîrziu decît niciodată, federația de specialitate a sportului cu pedale și-a propus să relanseze în 1971 ciclismul, să-l impună în selecționata olimpică a României pentru J.O. de la München. Lăudabilă și curajoasă inițiativă!

Am aflat toate acestea de la fostul rutier și pistard Traian Dinuț, astăzi antrenor federal.

— Așadar, pedalați spre circuitul olimpic. Fără îndoială, vă gîndiți tot la proba de 100 km contratimp pe echipe și în mod sigur tot antrenorului Nicolae Voicu îi veți solicita să pregătească viitorul team. Ce lot îi veți încredința și ce obiective îi veți pune în față?

— *Mai înainte de a răspunde direct întrebărilor, vreau să subliniez faptul că întreaga federație, antrenorii și rutierii au fost în unanimitate de acord că singura șansă a ciclismului de a intra pe o pantă ascendentă, de a se impune în familia sportului nostru și în cea internațională este aceea de a dobîndi „certificatul olimpic". Înțeleg prin aceasta o nouă consacrare la J.O., o performanță care să ne situeze printre valorile sportului cu pedale amator. Lui Nicolae Voicu îi vom încredința — ținînd seama de faptul că acest obiectiv este cel mai important al activității noastre — elita ciclismului. Adică pe cei mai buni în probele de contratimp. Îi văd printre cei care îi pot fi de folos pe Emil Rusu, Th. Puterity, Ion Cosma, Cr. Tudoran, N. David, St. Ene, Vasile Teodor, C. Grigore, Cr. Camer, M. Bădilă și pe alții care s-au impus în alergările solitare. Îi voi cere antrenorului Nicolae Voicu să realizeze cu echipa sa o performanță sub 2 h. 09 pentru a socoti că își poate încerca forțele la campionatele mondiale din Elveția.*

— Cursa de 100 km pe echipe este foarte grea și acest lucru este bine cunoscut. Pentru a realiza performanțe mari trebuie să dispui de o perioadă de pregătire în comun, să beneficiezi de competiții de verificare și pregătire. Fără îndoială, v-ați gîndit la toate acestea. Cum le veți rezolva?

— *Decretînd consacrarea olimpică obiectivul nr. 1 al ciclismului nostru, îi vom asigura și condiții materiale pentru realizare. Astfel, antrenorul va beneficia de un lot pentru pregătire și va avea întreceri de verificare: o competiție în Bulgaria (în luna mai), alta în România (iunie) și Jocurile Balcanice (Bulgaria, 16 iulie). În aceste întreceri se vor întîlni cu adversari redutabili care vor putea, prin comparație, să le indice stadiul de pregătire, valoarea la care au ajuns. În cazul în care vor confirma, vor participa la C.M. Performanța din competiția supremă va fi examenul de intrare în lotul olimpic.*

— Ca vechi și pasionat susținător al ciclismului nu pot decît să vă urez succes. Aș vrea însă să vă amintesc că sportul cu pedale nu-și poate rezuma un sezon numai la pregătirea unei echipe și la participarea ei în cîteva competiții de 100 km contratimp. Ce alte întreceri de amploare ne va oferi sezonul competițional 1971?

— *Cicliștii români vor participa între 16 și 28 martie la „Turul Algeriei", în luna mai în „Cursa Păcii" (Varșovia-Berlin-Praga), în iunie-iulie în „Turul Iugoslaviei" și „Turul Turciei", precum și la competițiile internaționale organizate în țara noastră: „Cupa Voința", „Cursa Munților" etc. Luna august este rezervată disputării campionatelor naționale. În septembrie, după campionatele mondiale, toate loturile se reunesc, urmînd ca rutierii cei mai buni să fie desemnați să alcătuiască echipa pentru „Tour de l'Avenir". Pentru toate aceste acțiuni avem în vedere 32 de rutieri, selecționați de colegiile noastre ca fiind cei mai valoroși, cei mai apți să facă parte din echipele naționale.*

În mod sigur, ciclismul are mari și încă insuficient explorate resurse. Intrarea lui în anonimat s-a datorat lipsei performanțelor spectaculoase, pe care nimeni nu s-a gîndit s-o pună pe seama penuriei de materiale. Sînt însă oameni energici în ciclism, oameni de mare competență, de o exemplară abnegație care pot urni carul din loc. Pe aceste considerente — și pe faptul că există în sportul nostru cu pedale mari talente — îmi întemeiez convingerea că, în ceasul al 12-lea, sportul lui Marin Niculescu și Gabriel Moiceanu va cîștiga bătălia pentru intrarea în echipa olimpică, pentru o performanță onorabilă la München.

Hristache NAUM

Condus de Emil Rusu și Vasile Burlacu, plutonul rutierilor din lotul național „rulează" pe... scările stadionului Dinamo

— TIR —

PRIMUL TRIAL AL LOTULUI

Sala de la Stadionul Republicii (sîmbătă și duminică) și poligonul Dinamo (luni și marți), vor găzdui un prim trial (în două manșe) în vederea selecționării lotului republican la arme cu aer comprimat (campionatele europene sînt programate în localitatea cehoslovacă Mezibori, între 15 și 20 martie).

Întrecerile vor avea loc (zilnic de la ora 9) la probele de armă și pistol cu aer comprimat 40 f. Printre concurenții înscriși se remarcă Ștefan Tamaș, Marin Marin, Teodor Ciulu, Ilie Codreanu, Ana Goreti, Eda Baia, Melania Petrescu, Marina Vasiliu (pușcă), Dan Iuga, Virgil Atanasiu, Lucian Giușcă, Ion Corneliu, Anișoara Matei (pistol).

LA ARME CU AER COMPRIMAT

De pe cuprinsul țării

OLIMPIADA ALBĂ A VĂII JIULUI

Printre numeroasele acțiuni sportive organizate pentru pionierii și școlarii din județul Hunedoara s-a numărat și „OLIMPIADA ALBĂ A VĂII JIULUI", inițiată de Consiliul județean al organizației pionierilor, Consiliul municipal Petroșani, al organizației pionierilor, Inspectoratul școlar județean și CJEFS. Competiția a reunit aproape 150 de participanți, finaliști ai cupelor „PATINA FERMECATĂ", „SĂNIUȚA ZBURĂTOARE", ca și alți invitați din județele limitrofe.

Demn de relevat este ceremonialul sub care s-a desfășurat această interesantă acțiune, el avînd multe puncte de asemănare — firește, păstrînd proporțiile — cu cel olimpic.

Cabana Straja a găzduit concurenții la probele de schi fond și slalom, patinoarul „Preparatorul", pe „așii gheții", iar pîrtia de la grupul școlar minier Lupeni pe cei mai buni conducători de săniuțe. După trei zile de întreceri, „CUPA OLIMPIADA ALBĂ A VĂII JIULUI" a fost înmînată reprezentativei JUDEȚULUI ALBA, care a totalizat 20 puncte. În clasamentul general pe județul Hunedoara, locul I a fost ocupat de REPREZENTATIVA ORAȘULUI HUNEDOARA, cu 12 puncte. Au urmat: Petroșani 10 p, Brad 8 p, Simeria 7 p, Vulcan 5 p, Orăștie 4 p, Petrila 3 p, Deva 3 p și Lupeni 1 p. Dintre participanți, mențiuni speciale merită pionierele Carmen Chirilă — Sebeș Alba (locul I viteză și proba aplicativă, locul II fond) și Adelheid Schuster — Hunedoara (locul I fond, locul II patinaj viteză și proba aplicativă), Gheorghe Sîrmoi — Simeria și Cornel Iliescu — Hunedoara la patinaj, Călina Faur la schi. Cei mai destoinici sportivi au primit numeroase premii constînd în săniuțe, patine, sacoșe, termose etc. Mezinii concursului, Laura Oprean — Brad și Petre Popa — Petroșani (10 ani fiecare) au avut și ei parte de aceste daruri.

prof. Nicolae PĂNOIU

FOTBALIȘTII ȘCOLARI BRAȘOVENI

În toamna anului trecut publicam în coloanele aceleiași rubrici interesanta inițiativă a organizării unui campionat de fotbal rezervat copiilor în județul Brașov. Prima parte a acestei întreceri — care s-a bucurat de mult succes, justificîndu-și pe deplin existența — s-a încheiat de curînd. Cei mai buni, dintre participanți sînt (deocamdată) făgărășenii: componenți ai formației Chimia, și inimosul lor antrenor, vechiul și cunoscutul internațional Gheorghe Albu, care și-au văzut visul cu ochii, situîndu-se pe primul loc. Ei au acumulat 14 puncte din 8 partide susținute. Locul secund este ocupat de echipa care reprezintă Școala sportivă Brașov (antrenor prof. Al. Muta). Brașovenii s-au dovedit redutabili atît pe **teren propriu și mai ales în deplasare, fiind singurii de altfel, care ar putea profita de un eventual eșec al făgărășenilor.** De remarcat că echipa Școlii sportive Brașov n-a cunoscut înfrîngerea (4 jocuri cîștigate și tot atîtea egale), avînd și satisfacția unei victorii asupra liderului, chiar la acesta acasă. Va fi interesantă — sub acest aspect — evoluția celor două echipe în returul campionatului, din primăvară. Pînă atunci, iată clasamentul la jumătatea disputei: 1. CHIMIA FĂGĂRAȘ 14 p, 2. Școala sportivă Brașov 12 p, 3. Torpedo Zărnești 11 p, 4. Măgura Codlea 10 p, 5. Metrom Brașov 7 p, 6. Tractorul Brașov 7 p, 7. I.C.I.M. Brașov 6 p, 8. Steagul roșu Brașov 5 p, 9. Carpați Brașov 0 p.

Carol GRUIA
coresp. principal

NOUL CAMPION DE ȘAH AL TIMIȘOAREI

Recent, s-a încheiat în orașul de pe Bega concursul de șah care a avut drept scop desemnarea campionului timișorean. Avînd o comportare remarcabilă atît în semifinale cît și în turneul decisiv, cînd a realizat 10 puncte din 11 posibile (9 victorii și 2 remize), **dr. VALERIU ADAM**, jucător de categoria I al Medicinei, a cucerit **locul I și titlul de campion de șah al Timișoarei pe 1970.** Cei mai redutabili adversari i-au fost candidații de maeștri Nebojsa Ilijin (Medicina) 9½ p, Constantin Heim (Comerțul) 8½, și dr. R. Alexandrescu (Medicina) 7 p. După cum se vede reprezentanții Medicinei s-au situat la înălțime.

Ștefan MARTON, coresp.

3 OGLINZI PE GHEAȚĂ

Valorificînd minimumul de... iarnă, CRAIOVENII ȘI-AU AMENAJAT, în aceste zile, TREI PATINOARE, care nu duc lipsă de amatori. Inițiativa aparține CJEFS Dolj și clubului sportiv Electroputere. Aceste locuri unde amatorii de patinaj din Craiova își vor putea petrece timpul liber în mod reconfortant, sau vor face primii pași către măiestrie, au fost bine distribuite în geografia municipiului, fiind așezate în principalele cartiere ale orașului. Iată și adresele lor: **stadionul Uzinei Electroputere, stadionul Tineretului și terenul de baschet Metalul „7 Noiembrie".**

N. DRAGĂNOIU, coresp.

Unde mergem

SÎMBĂTĂ

BOX: Sala clubului Grivița Roșie, de la ora 18: gală de verificare în vederea campionatului.

HOCHEI: Patinoarul artificial „23 August", ora 16: **I.P.G.G. — Avîntul Miercurea Ciuc**; ora 18,30: **Steaua — Dinamo.**

SCRIMĂ: Sala Floreasca II, de la ora 9 și 17: **România — Bulgaria (tineret) — echipe.**

TENIS: Sala Steaua (Calea Plevnei nr. 114), de la ora 8: **Cupa Unirii" — turneu individual.**

TIR: Sala de la Stadionul Republicii de la ora 9: **concurs trial pentru formarea lotului republican la arme cu aer comprimat.**

DUMINICĂ

SCRIMĂ: Sala Floreasca II, de la ora 9 și 17: **România — Bulgaria (tineret) — echipe.**

TENIS: Sala Steaua (Calea Plevnei nr. 114), de la ora 8: **„Cupa Unirii" — turneu individual.**

TIR: Sala de la Stadionul Republicii de la ora 9: **concurs trial pentru formarea lotului republican la arme cu aer comprimat.**

ÎN CURÎND:

PRIMUL FILM ROMÂNESC PE ECRAN PANORAMIC

MIHAI VITEAZUL

scenariul: TITUS POPOVICI — regia: SERGIU NICOLAESCU

— FOTBAL —

Reportaj la centrul de copii și juniori „Steaua — 23 August"

„AM SĂ FIU VÎRF, CA DUMITRACHE... BA NU, MAI BUN CA DUMITRACHE!"

Antrenament în zori de zi, la centrul de copii și juniori „Steaua — 23 August"... Mingile încă așteaptă, tinerii fotbaliști din grupa 1953 — surprinși în imagine de fotoreporterul nostru, Theo Macarschi — se încălzesc, sărind coarda... Peste cîteva minute, începe „miuța"!

Aflasem — din ceea ce ne place să numim surse neoficiale — că antrenamentele Centrului de copii și juniori „Steaua — 23 August" încep devreme, la ora primelor cursuri de școală, dar n-aș fi crezut că la 8 dimineața voi fi martorul unei „miuțe" încinse, pe care antrenorul Dungu, fostul portar al Rapidului, abia reușește s-o tempereze :

— **Măi, Rizescule, măi, ce te tot duci la gol?! Scoate dreapta-afară, mai dă și tu o pasă, că numai din dribling nu se cîștigă meciurile!**

Îl întreb pe Dungu cum merg treburile la echipa sa — reprezentanta „centrului" în campionatul național al juniorilor, și-mi răspunde că nu merg rău :

— **Avem mari șanse să cîștigăm seria, întrucît liderul, care ne întrece deocamdată cu un singur punct, vine în retur la noi... Dar nu asta mă interesează în mod special!**

— ?!

— **Vreau să promovez anul acesta cîțiva jucători pe care-i consider de mare perspectivă : portarul Mocanu, fundașii centrali Schreiner și Lixandru, extrema Ion Jenică și atacantul Rizescu. Uitați-vă, uscățivul ăla...**

...În același ritm se scurg două reprize „mici". Cei cu... căciulițe învinge cu 6—3. Bluzele treningurilor au prins pete de culoare închisă. Transpirație.

Antrenamentul se încheie, jucătorii dispar printre copacii albiți de chiciură, iar drumul lor spre cabină e acompaniat de vorbele antrenorului Dungu.

— **Mă băieți, de ce nu înțelegeți voi?! Mingea aleargă, mingea, domnule, nu omul!**

Și în încheiere :

— **Cine n-are ce face, eu la prinz sînt aici. Vin special pentru Jenică... Ardem un suplimentar, ce ziceți?!**

Mai tîrziu aveam să aflu că rapida extremă dreapta, Ion Jenică, e prezent la școală în cursul dimineții. La ora 14, însă Dungu și Jenică se antrenează cu conștiinciozitate. „Între patru ochi"...

★

ÎNFIINȚAT ÎN 1965, CA O CONTINUARE A EXPERIMENTULUI NUMIT „VIITORUL", CENTRUL DE JUNIORI „23 AUGUST" ȘI-A ADĂUGAT ATRIBUTUL „STEAUA" DOI ANI MAI TÎRZIU, CÎND A FOST TRECUT ÎN ADMINISTRAREA, ORGANIZAREA ȘI ÎNDRUMAREA CLUBULUI MILITAR. CENTRUL CONTINUĂ SĂ FUNCȚIONEZE ÎN VIRTUTEA ALOCAȚIEI ACORDATE DE F.R.F., COTATĂ ANUAL LA 450.000 LEI.

★

La cabine, puștime multă. Zgomot de mingi izbite de ciment, strigăte. Rumoare de recreație.

— Cîți ani ai?

Cel căruia i-am adresat întrebarea se oprește mirat. Să tot aibă un metru și treizeci de centimetri, gîndesc, socotind că mingea nu mai are mult și-i ajunge la... genunchi!

Se uită la mine cu ochi jucăuși, rotunzi ca doi nasturi.

— **Gabriel Nițuică. Am 12 ani împliniți și sînt elev în clasa a VI-a a Școlii generale numărul 42.**

— Spune-mi, Gabi, tu ești cel mai mic aici?

Se supără. Cum să fie el cel mai mic, doar el e cunoscut, a apărut și în ziar, la nu știu ce concurs!

— **Probabil nu l-ați văzut pe Țiru...**

— Care Țiru, Gabi?

— **Ei, Țiru, ăla mic... Puștiul, Popa Ștefan. Știți, are numai 10 ani, nu e „Regulamentar", dar l-a luat nea Bazil, că e bun!**

— Cine e bun? Nea Bazil?! Rîde șmecherește :

— **Nu, Țiru! Joacă la mijloc, face niște stopuri de parcă lipește mingea cu pelicanol.**

— Și tu, tu pe ce post joci?

— **Eu sînt extremă dreapta, dar am să fiu vîrf. Ca Dumitrache... Ba nu, mai bun ca Dumitrache!**

★

ÎN CEI 5 ANI DE EXISTENȚĂ, CENTRUL A PROMOVAT — ÎN DIVIZIILE A ȘI B, SAU ÎN ECHIPELE DE TINERET-REZERVE — UN NUMĂR DE 51 DE FOTBALIȘTI. CITĂM CÎTEVA DINTRE NUMELE CELE MAI CUNOSCUTE :

ROȘU, IVAN II, D. ȘTEFAN (F. C. ARGEȘ), VELEA (UNIVERSITATEA CRAIOVA), RUGIUBEI, VERȘANSCHI (S.C. BACĂU), SANDU ION, DECU (PROGRESUL), CRISTACHE, SAMEȘ, NAOM, VLAD (STEAUA), RĂDULESCU, GH. CONSTANTIN (GLORIA BISTRIȚA), N. TOMA (FLACĂRA MORENI), AELENEI, ION ION, SUMULANSCHI (LOTUL NAȚIONAL DE JUNIORI).

★

Se apropie prînzul. Spiritele s-au mai potolit. Coridoarele sînt goale. Toată lumea e la masă.

Stau față-n față cu Ilie Savu, șeful Centrului, antrenor pretuit, fidel balonului rotund, om cu recunoscute merite în cîmpul fotbalului românesc. Ne spune :

— **Dacă ai judeca după promovările pornite de aici, ai zice că n-avem decît motive de mulțumire.**

— Dacă am judeca după alte criterii?

— **Ai ajunge la concluzia că experimentele pe care le facem noi — referitoare la formarea capacității de efort sau a rezistenței în regim de viteză — au neapărată nevoie de ajutorul unui cercetător științific, care să stabilească parametrii-îndreptar pentru celelalte centre din țară. Deci, avem imperioasă nevoie de un cercetător!**

Îmi vorbește despre condiția precară a terenurilor afectate centrului — **„nu spun că n-au decît urme de iarbă, dar joacă pe ele cine vrei și cine nu vrei!"** —, despre starea necorespunzătoare a actualului sediu (n.n. — aflată în clădirea de la tribuna a II-a a stadionului „23 August"), care găzduiește cu greu, zilnic 250 de copii, neavînd suficiente vestiare, nedispunînd de o spălătorie.

Schimb vorba :

— Lucrați de mai mulți ani aici : care credeți că este cel mai bun produs al acestui centru?

Se oprește contrariat, căutînd parcă ceva din ochi :

— **Anul trecut aș fi răspuns Cristache, un fundaș lateral cu o dotare fizică excepțională. Se pare, însă, că mediul — nefericit — îl împiedică să progreseze...**

— Astăzi ce-ați răspunde?

— **Aelenei, „creierul" reprezentativei de juniori. Talent cu carul.**

★

LA ORA PREZENTĂ, CENTRUL SE BUCURĂ DE ASISTENȚA URMĂTORILOR 7 ANTRENORI CALIFICAȚI : ILIE SAVU, GHEORGHE DUNGU, FRANCISC FABIAN, NICOLAE DRĂGAN, PETRE MIHAI, IOAN SÎRBU ȘI BAZIL MARIAN, FIECARE AVÎND ÎN GRIJĂ CÎTE O GRUPĂ DE JUNIORI ȘI COPII : CEI MAI TINERI FOTBALIȘTI AI CENTRULUI SÎNT NĂSCUȚI ÎN 1960 (gr. B. MARIAN), CEI MAI... VÎRSTNICI — ÎN 1953 (gr. GH. DUNGU). ÎN TOTAL — 337 DE LEGITIMAȚI, DINTRE CARE 70 JUNIORI ȘI 267 COPII.

★

Discuția s-a încheiat. Înserarea dă tîrcoale și lumina a devenit mai blîndă.

Cabinele sînt goale, toată lumea e pe teren...

Ilie Savu continuă :

— **Munca pentru formarea copiilor e mult mai migăloasă decît altele... E drept, nu-ți atîrnă deasupra capului sabia lui Damocles... Nu ți se cere performanță imediată, nu ți se cere să cîștigi cutare competiție, dar ai în spate creșterea unor jucători de fotbal.**

— Care vi se pare lucrul cel mai greu în munca asta?

— **Să găsești un mod de a discuta cu fiecare copil, iar modul acela să-i meargă la inimă! Alifel...**

Ovidiu IOANIȚOAIA

● „Miuța" de la 8 dimineața... ● Supărarea lui Gabriel Nițuică ● Ilie Savu nu are numai motive de mulțumire ● „...Modul acela să-i meargă la inimă!"

„Dă-mi un Riva, un Neagu măcar..."

Jocul abia începuse și, în tribuna de la „Tineretului", era o liniște de... „amical". O ambianță odihnitoare, în ton cu timpul de aici, însorit, de cîteva zile, care i-a făcut pe brașoveni să scoată pardesiurile..

Cînd, deodată, un „trăznet" căzut din senin : vocea puternică a „hangiului lui Chirilă", l-am numit pe Valentin Stănescu, aflat lîngă noi.. *„Nu așa, Olteanu... Mai lipit de Jenei". „Nea Tinele, e prima ieșire, de verificare"* — intervine cineva, împăciuitor... *„Lasă-mă, bre, nu-mi da sfaturi. Îi spun de acum, ca să nu fie tîrziu mai încolo.."*

Le întrerup mica harță, intercalîndu-mă între cei doi și din... motive profesionale. *Mă adresez lui Valentin Stănescu :*

— Îți apostrofezi un fundaș? Ai uitat cum, în tur, l-a apărat pe Adamache de goluri?

— *Parcă numai el. Întreaga echipă. Uite-l pe Cadar, cum știe lecția. A preluat adversarul balonul, a și fugit înapoi lîngă Olteanu și Jenei. Nu vrea să știe că-i prima „ieșire", că-i „verificare"...*

Și din nou aceeași voce spintecă liniștea stadionului : *„Bineee Cadar, așa tăticule..."* După care, revine :

— *La noi nimeni nu se menajează. Întreaga echipă se luptă să recapete mingea, bineînțeles nu orbește, ci fiecare pe zona lui. Dar zona lui Györfi, de pildă, e mare. Uneori, de la poarta adversă pînă la... Adamache. Așa se joacă în toată lumea. Așa se face că în 15 partide am primit numai 10 goluri"...*

...Între timp, pe teren, jocul s-a mai încins, „tineretul" Stelei nu se lasă cu una cu două și asta-l întărîtă pînă și pe răsfățatul Brașovului, pe Nicky Dumitriu, acum un fel de copil adoptiv. Ia o minge, se deplasează spre dreaptă și, deodată, brusc, schimbă lung, în diagonală, pe partea opusă, spre Györfy, trezit singur cu balonul pe tavă...

— *Îl vezi, ăsta-i Nicky și d-aia îl iubesc. Face lucruri de geniu. Din trei soluții pe care le „vedem" noi, el o alege pe a patra. Să-l vedeți în retur. S-a pregătit de minune. Se apropie de forma lui cea mai bună, doar știi cît a stat pe tușă...*

— Cu Nicky e în regulă, dar, ce te faci, ai nevoie și de un... Ionescu.

— *Știu, n-am nici un „vîrf" autentic. De asta nici nu dăm goluri. Creăm situații și n-are cine să le finalizeze. Trebuie să vină Pescaru din urmă, sau Cadar, sau Balint. Dar ce, numai noi? Ai văzut pe cei de la Cagliari? Cînd stă Riva pe tușă, echipa ia un 4—0 acasă. Dă-mi și mie un Riva, un Neagu măcar...*

— Ți-ai avut, cîndva, la Rapid, l-ai pierdut...

— *Ne-am pierdut reciproc. Dacă nu rata acel 11 m, în min. 90, cu Dinamo, mai așezam un trofeu în Giulești, în vitrină, și atunci... nu se știe. Dar, așa-i situația, Viață de antrenor. Azi aici, mîine...*

...„Hangiul lui Chirilă" — poate cel mai vorbăreț antrenor de la noi, dar și un om de fapte — devenise patetic. Valentin Stănescu nu mai era... el. Îl ascultam doar așa, pentru mine...

G. NICOLAESCU

PE AGENDA ACTUALITĂȚII

(Urmare din pag. 1)

mă caldă, vom continua pregătirile începute la Iași, și care vor fi, cred, reușite, pentru ca la reluarea campionatului echipa să se prezinte la un nivel superior în ceea ce privește capacitatea de joc."

PROMOVĂRI DE TINERI LA CEAHLĂUL P. NEAMȚ

După ce au efectuat vizita medicală, jucătorii de la *Ceahlăul P. Neamț*, au fost prezenți la prima ședință de pregătire în aer liber, programată de antrenorul V. Rizea. Antrenamentele se desfășoară zilnic în localitate pînă la sfîrșitul lunii, urmînd ca apoi toți componenții lotului să se deplaseze la cabana Ardeluța, în apropierea Bicazului, unde vor sta 10 zile.

Conducerea tehnică și biroul secției de fotbal au stabilit promovarea cîtorva tineri. Pînă în prezent, se cunosc doi dintre aceștia, și anume : *Stîngaciu* — de la Petrolul Dărmănești și *Butunoiu* — din echipa de juniori a clubului. De asemenea, în returul campionatului va putea fi folosit și *Dragu*, care în urma tratamentului medical urmat la Slănic Moldova este refăcut și se pregătește cu multă conștiinciozitate.

În cursul lunii februarie, Ceahlăul va susține mai multe meciuri amicale. Printre adversare se vor număra Sport Club Bacău, Politehnica Iași, C.F.R. Pașcani, Textila Buhuși și Victoria Roman.

ARBITRII BRAȘOVENI ȘI-AU RELUAT PREGĂTIRILE

De duminică, arbitrii brașoveni și-au reluat pregătirile în vederea noului sezon competițional. Sub îndrumarea veteranului cavaler al fluierului Aurel Iftimie, un număr de 35 de arbitri divizionari, și o parte din cei care conduc partide din campionatele locale, au partid la primele antrenamente de condiție fizică. Pregătirile vor continua, cu regularitate, în aer liber (pe stadionul Metrom), și vor fi completate cu ședințe pentru reîmprospătarea cunoștințelor teoretice. La Brașov, se desfășoară și cursul de pregătire a unui nou lot de arbitri, curs frecventat de 25 de persoane, majoritatea foști jucători de fotbal.

G. CAROL—coresp.

C. S. M. SIBIU LA PĂLTINIȘ

Prezent zilele trecute în stațiunea Păltiniș, fotoreporterul nostru Dragoș Neagu *a surprins această imagine, reprezentînd pe cîțiva din fotbaliștii lui C.S.M. Sibiu, aflați în pregătire în vederea reluării campionatului.*

Antrenorul sibian Negru are la dispoziție 18 jucători; din lotul C.S.M. nu lipsește decît... medicul, care n-a putut face deplasarea din motive de serviciu! Nu știm cît pot fi de fundamentate aceste motive, dar ni se pare cel puțin curios ca 18 fotbaliști să se antreneze pe timp de iarnă, fără nici un fel de asistență medicală. Și se pare că, din păcate, acesta nu este singurul caz...

VALERIU NEAGU EXPLICĂ

DE CE A RĂMAS SPORT CLUB BACĂU CU UN SINGUR ANTRENOR

La 13 ianuarie aflam că antrenorul principal al lui Sport Club Bacău, **Valeriu Neagu**, a devenit secundul propriului său... secund, Constantin Rădulescu. O veste neașteptată. Dar, prea multe explicații nu se cereau. Ce ne-am zis: dacă așa a acceptat omul, n-ai ce face. O fi avînd motivele sale...

Iată, însă, că, la Slănicul Moldovei, Sport Club se prezintă la pregătiri doar cu un antrenor, C. Rădulescu, în timp ce V. Neagu rămîne acasă. În urmă cu două zile l-am întîlnit pe Valeriu Neagu la Federație. Am ținut să aflăm motivele care — după opinia sa — au dus la neprevăzuta situație.

— *De ce ați preferat să rămîneți în București, în timp ce echipa se află la Slănic?*

— Pentru că nu pot fi de acord să lucrez în aceste condiții. O dată cu schimbarea, am simțit răceala foștilor mei elevi. Apoi, mi s-a cerut să-l ajut pe Rădulescu, care e mai legat ca mine de Bacău, să-l formez. Mi se pare o situație nefirească ca eu, secund, să-l formez pe cel ce este antrenor principal. Dacă nu l-am ajutat pînă acum, o puteam face, oare, în condițiile actuale?

— *Bine, dar dv. ați fost — parcă — de acord cu efectuarea acestei rocade.*

— Pentru un moment. Mi s-a propus schimbarea în după-amiaza zilei de 12 ianuarie, așa, pe nepusă masă. Mi s-a imputat că în echipă s-au format anumite grupuri, că n-am găsit înlocuitori de valoare pentru Dembrovschi și Dutan, cînd aceștia au fost accidentați, că echipa n-a luat puncte în deplasare. Dar, toate acestea îmi puteau fi imputate la ședința de analiză, care a avut loc imediat după terminarea turului. Atunci, n-aș fi avut nimic de obiectat. Să-mi fi spus că nu mai sînt bun pentru Bacău și gata. Știu că dragoste cu sila nu se poate...

— *Și ce faceți în prezent?*

— Pentru că, deocamdată, nu am nimic în perspectivă, toate echipele reluîndu-și pregătirile, am fost nevoit să intru în concediu. Și clubul mi-a aprobat. Acum mă pregătesc pentru examenul de avansare ca antrenor, care are loc la începutul lui martie.

Profitînd de această ocazie, vreau să mărturisesc că îmi pare rău că m-am despărțit de clubul băcăuan în aceste condiții. E prima oară cînd mi se întîmplă așa ceva. De Bacău, totuși, îmi voi aminti multă vreme, pentru că de cei aproape doi ani petrecuți acolo se leagă unele succese. Mă gîndesc la calificarea echipei în turul IV al C.E.T., la faptul că în prima jumătate a campionatului actual nu am pierdut nici un punct și nu am primit gol pe teren propriu, că am titularizat în această echipă pe Pană și pe acest Florea, venit din divizia C, o extremă stîngă care promite mult.

C. ALEXE

ECHIPELE DIN DIVIZIA C ȘI PREGĂTESC STARTUL

TÎRGOVIȘTE

Pauza de iarnă constituie, pentru formația Petrolul (locul 4 în seria a IV-a) un prilej de îmbunătățire a întregii activități. Astfel, lotul a fost completat cu jucători noi, s-a reorganizat secția de fotbal — președinte devenind ing. I. Tudorache —, s-a procurat echipament în valoare de 10 000 lei.

Antrenorul I. Popescu are la dispoziție un lot de 21 jucători, printre care și cei legitimați recent : Varga, Popescu; Petmuș; Cucu, precum și juniorii Ciuciuc și Florea. Conducerea echipei a perfectat meciuri amicale cu Flacăra Moreni, Poiana Cîmpina, Petrolistul Boldești, Petrolul (tineret), Prahova Ploiești, F.C. Argeș (tineret) și Progresul București.

M. AVANU — coresp.

TG. JIU

După ședința de analiză a turului campionatului, C.I.L. din localitate a reluat pregătirile la începutul acestei săptămîni. Antrenorul N. Voinescu are la dispoziție lotul din toamnă, mai puțin fundașul central Căstaion, ce va fi legitimat la Steaua, Simion, un alt apărător talentat, a revenit la echipă, efectuîndu-și stagiul militar.

M. BALOI—coresp.

GHERLA

După o scurtă perioadă de acomodare cu efortul, formația locală C.I.L., lidera seriei a VII-a, a trecut la o pregătire mai intensă. Sînd de vorbă cu antrenorul Marian Suciu, am aflat că obiectivul nr. 1 al echipei pentru retur este calificarea pentru barajul diviziei B. Meciurile din primăvară vor fi abordate de un lot întinerit : au fost promovați juniorii Birtolon, Căpîlnaș II și Lazăr. În planul de pregătire precompetițională figurează și o serie de meciuri de verificare, cu Industria sîrmei Cîmpia Turzii, Unirea Dej și Minerul Baia Mare.

D. VĂTAU — coresp.

ZĂRNEȘTI

Torpedo (seria a VIII-a) a început de aproape două săptămîni pregătirile, sub conducerea profesorilor de educație fizică A. Neagu și A. Muta. Cele patru ședințe săptămînale de antrenament au loc în aer liber, pe stadion, sau în împrejurimile orașului, urmărindu-se îmbunătățirea condiției fizice. Torpedo va susține primele meciuri în preajma competiției „Cupa Silviu Ploieșteanu", în care vor juca toate echipele divizionare din județul Brașov.

C. CHIRIAC — coresp.

CALAFAT

Dunărea și-a reluat antrenamentele de la 12 ianuarie. Vechiul lot a fost completat cu portarul **Iovan** și atacantul **Gutuie**, care, satisfăcîndu-și stagiul militar, au revenit la fosta lor echipă. În lot au mai fost promovați trei juniori din pepiniera proprie : **Popa, Bucă, Rămoiu**, precum și **Stăncuța**, un jucător din campionatul județean.

Șt. GURGUI — coresp. principal

La începutul unei noi etape în activitatea asociațiilor sportive

(Urmare din pag. 1)

fiecare județ să aibă loc instruiri ale președinților asociațiilor sportive, atît pentru cei din întreprinderi și instituții, cît și pentru cei din comune și sate. Desigur, această acțiune se va organiza direct de organele și organizațiile cu atribuții în domeniul sportului, cu participarea și sprijinul nemijlocit al consiliilor locale pentru educație fizică și sport. Este pozitiv faptul că în baza unor măsuri luate de organele U.T.C., în comun cu consiliile locale pentru educație fizică și sport, s-a și organizat — încă din luna decembrie a anului trecut — instruirea președinților asociațiilor sportive de la sate, într-un număr de județe.

Atenție deosebită trebuie să se acorde **întocmirii programelor de instruire, asigurîndu-se prezentarea unor probleme concrete și actuale ale mișcării sportive, rezultate din documentele de partid și de stat, din hotărîrile și plenarele C.N.E.F.S., precum și din măsurile luate pe linia organelor cu atribuții în acest domeniu.**

Unele județe nu dovedesc suficientă inițiativă și așteaptă în mod cu totul nejustificat programe de instruire tipizate de la centru. Este un punct de vedere greșit întrucît această sarcină revine spre rezolvare fiecărui județ în parte care are datoria să țină seama, în alcătuirea programului, de particularitățile și specificul său. Cu alte cuvinte, **tematica programului de instruire va trebui să răspundă perfect nevoilor mișcării sportive din județ.** Peste tot s-au elaborat planurile de dezvoltare a mișcării sportive pe 5 ani, s-au întocmit calendarele sportive și bugetele pe acest an, s-au aprobat planuri de măsuri în cadrul recentelor adunări ale asociațiilor sportive.

Iată numai cîteva probleme la îndeplinirea cărora toate asociațiile sportive sînt chemate să-și mobilizeze forțele și să determine măsuri de îmbunătățire a educației fizice și sportului de masă. În cadrul instruirilor se pot expune, în sinteză, cele mai interesante probleme rezultate din experiența asociațiilor sportive pentru ca aceasta să fie generalizată pe o scară cît mai largă, atît pe linia educației fizice și sportului de masă cît și în soluționarea unor probleme pe linia bazei materiale.

Se recomandă ca **din programele de instruire să nu lipsească și unele activități practice la care să participe președinții asociațiilor sportive** (să se arate, de pildă, cum se organizează o acțiune sportivă de masă, un campionat al asociației sportive, cum se desfășoară o lecție de antrenament etc.).

Instruirea președinților asociațiilor sportive nu trebuie, în nici un caz, să constituie o acțiune de campanie, ea rămînînd o sarcină permanentă a organelor și organizațiilor cu atribuții și a consiliilor locale pentru educație fizică și sport. Este necesar să depunem toate străduințele pentru lichidarea neajunsurilor existente în prezent în ce privește instruirea, deoarece aceasta nu se desfășoară peste tot, pe bază de program dinainte stabilit și nu cuprinde întotdeauna problemele cele mai actuale, de multe ori lipsind chiar partea concretă a instruirii. Din acest motiv avem suficiente cadre de conducere, în special președinți ai asociațiilor sportive, care nu cunosc problemele la zi și mai ales nu cunosc ce au de făcut și cum să acționeze pentru îndeplinirea sarcinilor. Un singur exemplu : în județul Vaslui, în tot cursul anului 1970, instruirea președinților asociațiilor sportive de la sate nu s-a făcut nici măcar o singură dată.

Considerăm că în viitor trebuie să facem mult mai mult pe linia generalizării experienței pozitive a asociațiilor sportive și a președinților acestora, **să atragem și să consultăm sistematic președinții asociațiilor în soluționarea diferitelor probleme, să găsim forme și metode de stimulare și de popularizare a celor mai buni.** Sugerăm, în această ordine de idei, și apariția în presa sportivă a unor materiale prin care să fie răspîndită mai larg experiența pozitivă a unor asociații sportive, a președinților acestora. **Un mare ajutor am putea primi și din partea presei locale. De asemenea, ar fi interesant și util ca Editura „Stadion" să publice mici lucrări din experiența asociațiilor sportive cu aspecte diverse în sprijinul președinților asociațiilor sportive.**

În perioada actuală, toate asociațiile au datoria să treacă mai intens la organizarea unui număr sporit de activități sportive consacrate sărbătoririi semicentenarului partidului nostru. Este un bun prilej de a ne manifesta din nou dragostea și atașamentul față de partid pentru grija și condițiile asigurate mișcării sportive.

Trei zile au mai rămas pînă la închiderea vînzării biletelor pentru tragerea excepțională LOTO de marți, 26 ianuarie 1971.

Această tragere excepțională atribuie în număr NELIMITAT **autoturisme, excursii în UNGARIA, CEHOSLOVACIA, R. D. GERMANĂ și POLONIA cu autocarul** (circa 17 zile) **și excursii în AUSTRIA cu avionul** (circa 8 zile) **precum și numeroase premii în bani.**

Rețineți! Cu variante de 15 lei participați la toate extragerile.

● Azi este ULTIMA ZI pentru depunerea buletinelor la concursul Pronosport nr. 4 de mîine, duminică 24 ianuarie.

Dar să facem cunoștință și cu programul concursului următor, de duminică, 31 ianuarie : I : Fiorentina — Roma (pauză); II : Fiorentina — Roma (final); III : Lanerossi — Bologna (pauză); IV : Lanerossi — Bologna (final); V : Lazio — Milan (pauză); VI : Lazio — Milan (final); VII : Sampdoria — Cagliari (pauză); VIII : Sampdoria — Cagliari (final); IX : Varese — Napoli (pauză); X : Varese — Napoli (final); XI : Foggia — Torino; XII : Internazionale — Verona; XIII : Juventus — Catania.

LOTO — PRONOSPORT

TRAGEREA EXCEPȚIONALĂ LOTO — 26 IANUARIE

NUMERELE EXTRASE LA TRAGEREA LOTO DIN 22 IANUARIE

FOND GENERAL DE PREMII: 1.438.103 lei din care 112.433 lei report. EXTRAGEREA I: 16 67 69 23 24 20 33 28 56. Fond de premii: 788.106 lei din care 112.433 lei report cat. 1. EXTRAGEREA a II-a: 77 32 83 21 35 14 22. Fond de premi: 649.997 lei.

Plata premiilor va începe în Capitală de la 30 ianuarie 1971 pînă la 8 martie 1971, inclusiv; în țară de la 2 februarie 1971, pînă la 8 martie 1971 inclusiv.

Trimisul nostru special la Stockholm, Călin ANTONESCU, transmite:

HELLAS — STEAUA 12-11, ÎN C.C.E. LA HANDBAL MASCULIN

CAMPIOANA ROMÂNIEI ARE MARI ȘANSE SĂ SE CALIFICE ÎN SEMIFINALE DUPĂ PARTIDA RETUR

STOCKHOLM, 22 (prin telefon). Plecați joi la amiază din București, handbaliștii de la Steaua au ajuns la Stockholm după o călătorie extrem de obositoare, întreruptă din cauza vremii neprielnice pentru zbor, doar cu 7 ore înaintea meciului cu campioana Suediei, Hellas, programat la Eriksdalhallen vineri la ora 21. În aceste condiții, Gruia și colegii săi au făcut mari eforturi pentru a termina onorabil întîlnirea. Și ei au reușit acest lucru. La capătul unui meci disputat, întîlnirea s-a încheiat cu scorul de 12—11 (7—4) în favoarea handbaliștilor suedezi. Minima diferență dă steliștilor o mare șansă pentru returul programat la 4 februarie în București de a se califica în semifinalele C.C.E.

Cei peste 3 000 de spectatori, care au umplut pînă la refuz tribunele de la Eriksdalhallen, cunoscînd din presă condițiile dificile în care joacă campioana României, au aplaudat la scenă deschisă nu numai demonstrațiile de măiestrie, ci și dîrzenia cu care handbaliștii noștri au luptat pe tot parcursul meciului. A fost o partidă tipică de C.C.E. Curios însă, suedezii au efectuat atacuri lungi (de cîte 2—3 minute), încercînd să pună în valoare siguranța pivoților și forța de șut a lui Lenart Erikson și Kjell Gurtgoran. Ei au reușit uneori să străpungă astfel apărarea noastră. Hellas a condus tot timpul. Pînă în min. 21, la cîte un gol diferență: 1—0, 2—1, 3—2, 4—3. În finalul reprizei, folosind trei pivoți, a luat un avans mai substanțial: 6—3 (min. 28), 7—4 (min. 30).

După pauză, am simțit din felul cum au început jocul că handbaliștii de la Steaua vor forța. Așa a și fost. Ei au redus din handicap (9—7 în min. 40 și 10—8 în min. 44), reușind să egaleze în min. 51: 11—11! În finalul meciului, Steaua putea obține „remiza" pe care o merita, dar în min. 55 Hellas a beneficiat de o aruncare de la 7 m, transformată de Lenart Eriksson. Atacanții noștri au greșit de fiecare dată ținta.

Au înscris: **Gurtgoran 4, Lenart Eriksson 4, Dan Eriksson 2, Segerstad și Ekman** — pentru Hellas Stockholm, **Gruia 4, Birtolom 4 (3 din aruncări de la 7 m), Stoki, Gațu și Coasă** — pentru Steaua. Au arbitrat bine, **Jack Rodil și Paul Ovdal** (Danemarca).

În meciul de scrimă România-Bulgaria, noi victorii pentru trăgătorii noștri

Dintre cele 13 floretiste care au luat parte la proba individuală din cadrul întîlnirii de tineret România-Bulgaria, startul cel mai impetuos l-a avut Luminița Popescu. Dar, după ce a acumulat 5 victorii într-o serie în care mai evoluau V. Draga, N. Halchin, M. Ostafi, G. Garda și M. Grozdanova (Bulgaria) în semifinale ea s-a stins ca un fondist plecat în cursă cu viteză de sprinter. Mai consecventă a fost Viorica Draga care, în primele două tururi, a totalizat 8 victorii, pășind în finală în postura de principală favorită a probei. O comportare asemănătoare și, deci, un rol însemnat în lupta pentru întîietate, a avut — pînă la intrarea în finală — și Magdalena Bartoș. O bună evoluție am mai reținut, în turul I și în semifinale, la Ruxandra Niculescu, Rodica Onu, Maria Lazăr și Nina Halchin. Cu acestea am epuizat lista finalistelor, printre care nu s-a calificat nici o trăgătoare din echipa Bulgariei.

Oaspeții au arătat în schimb, o valoare mai apropiată de cea a trăgătorilor noștri în proba de sabie. Din cvartetul lor au ajuns în episodul final un trăgător cu gabarit impresionant L. Ghenovski și unul de statură potrivită, dar extrem de mobil și ofensiv, I. Delev. Din lotul nostru, relevația primelor două tururi a fost L. Angelescu, în timp ce la capitolul căderilor neașteptate trebuie să-l menționăm pe O. Zidaru.

Finalele au fost diametral opuse ca aspect. La floretă-fete clasamentul s-a cristalizat simplu pentru că V. Draga a mers din victorie în victorie, pentru că M. Lazăr, singura care a urmărit-o de-aproape, nu a izbutit să o întreacă în asaltul direct și pentru că M. Bartoș, în momentul în care a văzut că a ieșit din cursa pentru primul loc, nu a mai luptat cu aceeași obstinație.

La spadă, în schimb, lucrurile s-au complicat pe parcurs, așa încît, după 12 asalturi, toți finaliștii aveau cîte 2 victorii și 2 înfrîngeri. Situația primelor locuri s-a clarificat abia în baraj. **REZULTATE TEHNICE. FLORETĂ FETE:** 1. V. Draga (România), 5 v; 2. M. Lazăr (R) 4 v; 3. M. Bartoș (R) 2 v; 4. R. Niculescu (R) 2 v; 5. R. Onu (R) 1 v; 6. N. Halchin (R) 1 v. **SPADA:** 1. A. Cărămidă (România) 3 v d. b; 2. D. Podeanu (R) 3 v d. b; 3. P. Szabo (R) 3 v d. b; 4. L. Angelescu (R) 2 v; 5. L. Ghenonovski (Bulgaria) 2 v; 6. I. Delev (B) 2 v.

Ion F. BACIU

Automobiliștii au pornit motoarele

(Urmare din pag. 1)

Ciubrikov ne-a declarat că „față de dificultățile acestei întreceri și de valoarea concurenților este greu să ai pretenții la un rezultat foarte bun cînd ești de-abia la a doua participare". El speră totuși, să se numere printre cei ce vor termina raliul în primele 20 de locuri.

Pilotul nr. 1 al echipajului italian, care reprezintă revista milaneză **„Il Pilota", Leo Pittoni** (27 ani) și coechipierul său **Bepi Zenchetti** (26 de ani) nu se află la prima întrecere. La întrebarea noastră privind alegerea punctului de plecare, Leo Pittoni ne-a răspuns:

„Am optat pentru startul din București dintr-un motiv... sentimental: am auzit multe despre România și vrem s-o vizităm. De altfel, în Raliul Monte Carlo de anul trecut am plecat din Atena care ne-a purtat noroc, clasîndu-ne în final pe locul 20. De ce să nu sperăm că și Bucureștiul — care ne place — nu ne va oferi aceeași satisfacție? Avem șanse cel puțin pentru reeditarea acestei performanțe".

Consemnăm pe scurt și discuția asemănătoare avută cu membrii echipajului luxemburghez, **Dino Pizzinato** (28 de ani) și **Franz Jean** (24 de ani) care reprezintă firma „Alfa Romeo", concurînd pe o mașină Sport de 1 750 cmc.

„Participăm pentru a cincea oară la acest raliu. Plecarea din București ne oferă posibilitatea de a parcurge traseul în numai 14 etape — e adevărat, mai lungi — dar faptul ne convine căci preferăm parcursurile lungi. Să vă mai spunem că de la acest raliu așteptăm mult — să zicem un loc printre primii 20? E de la sine înțeles".

Iată, deci, că toate cele trei echipaje care au luat startul din București (echipajul nostru nu s-a prezentat la plecare), formate din automobiliști experimentați, urmăresc un loc bun în clasamentul general.

sportul în lume

AZI LA CERVINIA

PRIMELE DOUĂ MANȘE ALE CAMPIONATULUI MONDIAL DE BOB 2 PERSOANE

Deși la Cervinia a început să ningă ușor, boberii nu sînt îngrijorați, organizatorii promițînd să le ofere o pistă în condiții bune. Chiar echipajul care va porni cu nr. 1 în prima manșă (al cărui start se va da astăzi la ora 8 dimineața) care nu este altul decît acel condus de **Vicario,** recordmanul pîrtiei după antrenamentul de joi, nu are motive de neliniște, jumătate din concurenți urmînd să facă obișnuita manșe pilot. Cu nr. 3 va porni în prima manșe echipajul nostru (Panțuru — Zangor), iar cu nr. 11, R.F.G. I (Zimmerer — Utzschneider).

În total, vor lua startul **21 de echipaje, reprezentînd 11 țări,** Spania retrăgîndu-se din întreceri în urma accidentului de joi dimineața în care și-a pierdut viața frînarul Louis Solanes Lopez. În legătură cu ieșirea din pistă a bobului, care s-a izbit apoi de un copac, pilotul **Rivas Baturone** (anul trecut pe locul 2 la campionatele europene de bob 4 persoane și pe locul 4 la bob 2 persoane), aflat în spital, cu mai multe fracturi, dar în afară de pericol, a declarat: **„Pista a fost foarte bună și nu a prezentat nimic deosebit față de zilele trecute, dar scăpînd o fiselă din mînă nu am putut evita saltul peste viraj".**

De la start lipsește și echipajul S.U.A. condus de **Lemy,** accidentat duminică. Nerefăcut complet, Lemy a încercat miercuri să continue antrenamentele, dar a fost nevoit să renunțe după o manșă, lăsînd locul lui rezervei, **Witnei.** Cea mai notorie lipsă o are însă echipa R. F. a Germaniei care este privată de echipajul deținător al titlului de campion mondial al probei, deoarece după accidentul de marți, Floth nu poate relua antrenamentele. Locul lui a fost luat de **Pitka,** dar și acesta s-a accidentat miercuri, așa că a fost adus urgent **Probst,** care va conduce în campionat echipajul R.F.G. II.

Iată deci că pista de la Cervinia a făcut o triere, încă de la antrenamente. Rămîne acum să vedem cine va fi mai rapid în concurs, și dacă piloți renumiți ca **Zimmerer, Panțuru** și **Gruber** vor putea depăși pe italienii **Gaspari** și **Vicario** care pornesc favoriți în această aprigă întrecere pentru primul titlu de campion mondial al anului 1971.

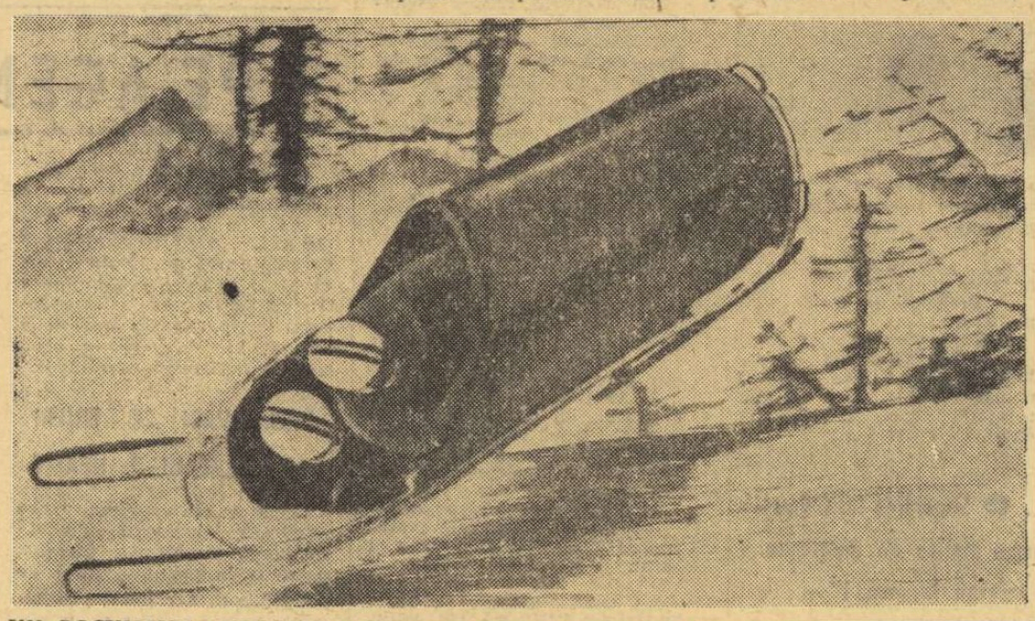

UN DOCUMENT IMPRESIONANT: momentul în care bobul echipajului sponial condus de Baturone părăsește pîrtia în ultimul viraj, și va provoca moartea frînarului Lopez Solanes

Telefoto: A.P.-AGERPRES

PE GHEAȚĂ ȘI PE ZĂPADĂ

● BETSY CLIFFORD REVINE... ● FINIȘ ÎN „CUPA U.R.S.S." LA PATINAJ VITEZĂ ● FONDIȘTII SE ÎNTREC LA LE BRASSUS ● LOTUL SOVIETIC PENTRU C. E. DE PATINAJ ARTISTIC

Proba de slalom special din cadrul concursului internațional feminin de schi de la Schruns (Austria) a fost cîștigată de sportiva canadiană **Betsy Clifford,** cronometrată în cele două manșe cu timpul total de 93,50. Pe locurile următoare: Britt Laforgue (Franța) — 94,03, Wiltrud Drexel (Austria 94,04, Gertrud Gabl (Austria) 94,09, Rosi Mittermaier (R.F.G.) — 94,32.

În urma acestor rezultate, în clasamentul „Cupei Mondiale" continuă să conducă **Michele Jacot** (Franța) cu 116 p, urmată de **Francoise**

Cel mai bun rezultat a fost înregistrat în cursa de 3 000 m cîștigată de Kapitolina Sereghina cu 4:52,4, timp ce reprezintă un nou record

Marina Titova, Elena Aleksandrova, Irina Rodnina — Aleksei Ulanov, Ludmila Pahomova — Aleksandr Gorșkov.

lor zile a făcut ca organizatorii să intre în alertă, pentru orice eventualitate ei prevăzînd o a doua pîrtie

fotbal

ECHIPA FRANȚEI ÎNV

În continuarea turneului pe care-l întreprinde în Brazilia, selecționata de fotbal a Franței a jucat la Porto Alegre cu formația locală Internacional.

Vacarias, Karbone, Paul... esar, Valdmiro, Claudiomiro, Riben, Dorinho.

La 24 ianuarie, echipa Franței susține ultimul meci la Lima (Peru).

TURNEE SUD-AMERICANE

● În cel de-al doilea joc al turneului hexagonal de la Montevideo, s-au întîlnit formația braziliană Cruzeiro Belo Horizonte și echipa locală Penarol. Fotbaliștii uruguayeni au terminat învingători cu scorul de 1—0 (1—0) prin golul marcat de **Castronuovo** în minutul 42.

● Continuîndu-și turneul în Columbia, echipa iugoslavă Partizan Belgrad a evoluat la Cali în compania formației locale Deportivo. Rezultat: 1—1 (1—1).

TURNEUL DE BASCHET DE LA CONSTANȚA

(Urmare din pag. 1)

lor și-a făcut reapariția în campionat, după o lungă absență, în partida dintre Dinamo și Farul. Atît timp cît noul antrenor al naționalei a făcut apel la rezerve, gîndindu-se la derbyul de duminică, dinamoviștii nu au reușit decît o diferență de 9 p. în fața ultimei clasate. Dar cînd Dan Niculescu și-a trimis în teren echipa de șoc, jocul nu a mai avut istoric.

★

Cea de-a treia întîlnire a zilei a avut un preludiu mai puțin plăcut. Datorită lipsei de legătură între federația de specialitate și comisia județeană, una dintre echipe, Politehnica Brașov s-a prezentat la joc la ora 15 (conform programului alcătuit de forul central), împreună cu cei doi arbitri, iar cealaltă, Universitatea Cluj, la ora 16 (după programul organizatorilor). I. Petruțiu și V. Kadar au consemnat mai întîi forfait, pentru ca după lămurirea situației partida să se desfășoare normal. Clujenii, dornici de revanșă (54—58 în primul tur), fără Rühring, dar cu Demian în vervă și cu Zdrenghea excelent, au atacat furibund, asigurîndu-și victoria din prima repriză (43—18). La reluare, întrecerea s-a echilibrat, dar fără urmări pe tabela de scor: „U" a cîștigat clar cu 82—50 (43—18).

★

Aprig disputată a fost această întîlnire între cele două formații bucureștene, mai ales în repriza secundă, cînd scorul a cunoscut evoluții spectaculoase: 42—35 (min. 28), 45—37 (min. 31) pentru I.E.F.S. și 61—51 (min. 38) pentru I.C.H.F. Mai calmi în final, cînd au impus ritmul cel mai convenabil, baschetbaliștii de la I.C.H.F. au cîștigat pe merit cu 63—57 (32—28).

★

În ultima (și cea mai spectaculoasă) partidă, care a oferit numeroșilor spectatori multe minute de suspens, Steaua a învins pe Universitatea Timișoara cu 69—66 (38—29). Amănunte în numărul nostru de mîine.

Patterson TREBUIE să boxeze...

Semnatarul acestor rînduri are și el o „dragoste" sportivă, la fel de inexplicabilă ca toate dragostele de pe lume, dar mai trainică, poate, decît ele. Din ziua cînd a devenit campion mondial la toate categoriile — și aceasta s-a întîmplat la 30 noiembrie 1956, cînd l-a învins pe Archie Moore prin K.O. în repriza a 5-a — Floyd Patterson mi-a devenit una din figurile sportive preferate, iubite chiar. Mă cucerise tinerețea acestui pugilist care, la 21 de ani, urca pe tronul greilor, mă impresionaseră cele ce se scrisese despre tehnica acestui boxer elegant, suplu, fără atributele obișnuite ale categoriei sale, în primul rînd greutatea și forța. Am suferit, de aceea, trei ani mai tîrziu, cînd suedezul Ingemar Iohansson l-a scos din luptă în repriza a 3-a, după ce îl tăvălise de cîteva ori pe jos. Revanșa pe care Patterson și-a luat-o, după un an, mi-a produs o nespusă bucurie, dar aceasta avea să înghețe în clipa cînd idolul meu era lichidat de Sonny Liston, într-un singur minut. Iar revanșa n-avea să mai vină.

Toată lumea a înțeles că Patterson își încheiase cariera. Toată lumea, afară de el. Și iată-l, de-a lungul anilor, continuînd să boxeze, continuînd să fie zdrobit în ring, continuînd să aștearnă umbre grele peste o figură cîndva atît de luminoasă.

Poate că nu ambiția este diavolul rău care îl împinge, la 36 de ani (i-a împlinit la 4 ianuarie) între corzile ringului. Poate că boxul lui, împleticit, trist, continuă să fie singura speranță, singura sursă de existență. Oricum, m-a mîhnit știrea că, în februarie, Patterson va urca din nou scările ringului, pentru a întîlni pumnii lui Bonavena. Ieri, telegramele de presă au anunțat că meciul a fost amînat.

Aș fi mai mulțumit dacă întîlnirea nu va avea loc niciodată...

Jack BERARIU

Hocheiștii de la Dinamo Moscova învinși la Leningrad

În campionatul de hochei pe gheață, al U.R.S.S., liderul clasamentului, Dinamo Moscova, a fost învins la Leningrad de formația locală S.K.A. cu scorul de 6—4 (3—0, 2—1, 1—3). T.S.K.A. Moscova a întrecut în deplasare cu 5—1 (1—0, 1—1, 3—0) pe Torpedo Gorki. Alte rezultate: Spartak Moscova — Aripile Sovietelor Moscova 9—2 (4—0, 2—1, 3—1); Sibir Novosibirsk — Himik Voskresensk 3—7 (2—2, 1—3, 0—2).

În clasament continuă să conducă Dinamo Moscova cu 41 puncte, urmată de T.S.K.A. Moscova — 38 puncte (ambele din 25 de jocuri). Spartak Moscova se află pe locul trei cu 29 puncte din 24 de meciuri.

Continuă festivalul șahist din Olanda

AMSTERDAM, 22 (Agerpres). — După o zi de repaus, au fost reluate turneele Festivalului șahist din Olanda. În grupa maeștrilor conduc Claussen, Hecht și Adorjan cu cîte 5½ puncte din 8 posibile. Șahistul român Victor Ciocîltea, care a remizat în runda a 8-a cu Forintos, ocupă locul 10 în clasament, cu 4 p.

În concursul feminin, maestra iugoslavă Milunka Lazarevici este lideră cu 3½ puncte după 4 runde. Pierzînd și partida cu Kohn (R.F.G.), Elisabeta Polihroniade se află pe locul 10 cu ½ p.

Grupa marilor maeștri continuă să aibă doi lideri: suedezul Andersson și islandezul Olafsson cu cîte 5½ puncte din 8 runde. Ei sînt urmați de Petrosian, Korcinoi și Hort cu cîte 5 p. În runda a 8-a, Petrosian a cîștigat la Hort, Ivkov l-a învins pe Donner și Korcinoi pe Langeweg. A fost consemnată remiza în partidele Olafsson — Van den Berg și Andersson — Lengyel.

MÎINE, START ÎN SPARTACHIADA DE IARNĂ

R PRIETENE

pentru slalom special, la o altitudine mai mare. Să sperăm însă că în zilele următoare temperatura va deveni mai... alpină.

Într-un scurt răgaz am căutat să aflu noutăți despre ceilalți concurenți de la confratele Adam Hoinowski, are ne-a spus printre altele, că sportivii sovietici au prezentat aci o delegație foarte puternică, că cehoslovacii nu îl au în echipă pe faimosul Jiri Raska, că reprezentanții R. D. Germane se află la start fără campionul mondial de fond, Grimmer, că polonezul Bahleda (speranța gazdelor pentru probele alpine) va sosi direct la concurs din Austria, unde a participat la o perioadă de pregătire și întreceri amicale cîteva dintre așii coborîrii și slalomului etc.

Dar, să așteptăm întrecerile ce care ne mai desparte doar zi, mîine (n.r. astăzi) urmînd să aibă loc Festivitatea de deschidere. Startul acestei ediții a Spartachiadei de arnă a armatelor prietene a fi dat duminică cînd se va desfășura concursul individual la biatlon (20 km) și săriturile la trambulina mijlocie.

Paul IOVAN

În Cupa campionilor europeni la baschet

În cadrul „C.C.E." la baschet masculin s-au desfășurat meciurile retur ale sferturilor de finală (grupa B). La Madrid s-a disputat unul dintre derbyurile competiției: Real Madrid — T.S.K.A. Moscova. Victoria a revenit baschetbaliștilor sovietici cu 60—58 (25—23). În a doua partidă, Standard Liège a pierdut pe teren propriu cu scorul de 99—107 (48—49) în fața formației Akademik Sofia.

La Riga, în sferturile de finală ale „C.C.E." la baschet feminin, echipa locală T.T.T. (deținătoarea trofeului) a învins cu 71—54 (39—22) formația franceză U. C. Clermont Ferrand. Învingătoare și în primul joc (64—52), baschetbalistele sovietice s-au calificat pentru semifinale. În cadrul aceleiași competiții, Akademik Sofia a întîlnit, pe teren propriu, formația poloneză Wisla Cracovia. Victoria a revenit oaspetelor cu 64—59 (33—31).

A MURIT ROGER COULON

La Lausanne, s-a stins din viață Roger Coulon, președintele Federației internaționale de lupte, membru C.I.O. Binecunoscută personalitate a sportului internațional, Roger Coulon era în vîrstă de 61 de ani. Moartea a survenit în urma unui atac de cord.

·ultimele știri · ultimele rezultate·

PELÉ — DEFINITIV NR. 1

Academia de sporturi din Franța l-a ales pe celebrul fotbalist brazilian Pele ca figură supremă a sportului mondial, pe anul 1970. După cum se știe, la desemnarea clasamentelor lunare și anuale ale acestui for, participă 50 de specialiști francezi și străini, foști campioni, tehnicieni și ziariști.

ECHIPA R.P. CHINEZE INVITATĂ OFICIAL LA C. M. DE TENIS DE MASĂ

Președintele federației japoneze de tenis de masă, Koji Goto, va pleca la 2 februarie la Pekin pentru a înmîna personal echipelor R. P. Chineze invitația de participare la cel de-al 31-lea campionat mondial de tenis de masă, programat în primăvara acestui an la Nagoya (Japonia).

ROD LAVER — DE NEÎNVINS!

Celebrul tenisman australian Rod Laver continuă seria victoriilor în „Turneul campionilor". Ultimul său adversar a fost jucătorul american de culoare Arthur Ashe, pe care l-a învins în trei seturi: 7—5, 6—1, 7—5. Partida s-a desfășurat în fața a numeroși spectatori la „Madison Square Garden" din New York. Pînă acum, Laver l-a învins, pe rînd, pe Newcombe, Roche, Rosewall și Emerson. În următorul meci, el întîlnește la Detroit pe olandezul Tom Okker.

„CUPA LIGII EUROPENE" LA TENIS DE MASĂ

La Aalborg (Danemarca) s-a disputat întîlnirea dintre selecționatele mixte ale Danemarcei și Greciei, contînd pentru „Cupa ligii europene" (grupa B) la tenis de masă. Gazdele au obținut victoria cu scorul de 4—3. În partida decisivă, Claus Pedersen l-a învins cu 2—0 (21—19, 21—17) pe Diakakis.

ARBITRU ROMÂN LA MECIUL DE RUGBY ITALIA — MAROC

Printr-o telegramă sosită aseară, F.I.F.A. anunță federația noastră de specialitate că a hotărît să desemneze un arbitru român care să conducă meciul de rugby dintre selecționatele Italiei și Marocului, ce se va desfășura la 21 februarie. Arbitrul urmează să fie numit de F.R. Rugby.

„MARELE PREMIU" AUTO AL ARGENTINEI

BUENOS AIRES, 22 (Agerpres). — Tradiționala competiție automobilistică „Marele premiu al Argentinei" (formula I) se va desfășura duminică pe autodromul municipal din Buenos Aires. La startul cursei vor fi prezenți sportivi de renume, printre care neo-zeelandezul Chris Amon (pe „Matra"), elvețianul Jo Siffert (pe „March"), brazilianul Emerson Fittipaldi (pe „Lotus") și vest-germanul Rolf Stommelen (pe „Matra").

Redacția și administrația: str. Vasile Conta nr. 16; telefoane: centrală 11.10.05, secția corespondenți 11.51.09, interurban 72 și 286; telex: sportrom buc. 180. Tiparul „I. P. Informația" București 40369

PROLETARI DIN TOATE ȚĂRILE, UNIȚI-VĂ!

sportul

ZIAR AL CONSILIULUI NAȚIONAL PENTRU EDUCAȚIE FIZICĂ ȘI SPORT

ANUL XXVI — Nr. 1151 (6585) | 4 PAGINI 30 BANI | Duminică 24 ianuarie 1971

Citiți în pag. a 3-a

TORȚA OLIMPICĂ VA TRECE PRIN BUCUREȘTI

- COMITETUL OLIMPIC ROMÂN INVITAT OFICIAL LA JOCURILE OLIMPICE
- SPICUIRI DIN LUCRĂRILE CONSFĂTUIRII COMITETULUI DE ORGANIZARE A J. O. 1972 DE LA MÜNCHEN
- PROGRAMUL DEFINITIV AL J. O. DE VARĂ

DERBY PALPITANT ÎN CAMPIONATUL DE HOCHEI

ÎNVINGÎND PE STEAUA ÎN AL TREILEA JOC, DINAMO RELANSEAZĂ LUPTA PENTRU TITLU

AVÎNTUL M. CIUC S-A CONSOLIDAT PE LOCUL III

La hochei, ca și în atîtea alte sporturi : rivalitate sportivă și luptă pentru titlu între Steaua și Dinamo

După-amiaza de ieri a constituit ziua derbyurilor turului III al campionatului de hochei, aducînd pe gheață echipele aflate pe primele patru locuri ale clasamentului. Cuplajul a atras în tribunele patinoarului „23 August" aproape 2 000 de spectatori, răsplătiți cu meciuri atractive.

Avîntul M. Ciuc—I.P.G.G. 5—0 (0—0, 3—0, 2—0)

Partida de deschidere a plăcut, pentru dîrzenia cu care s-a dus lupta, pentru numeroasele faze dramatice create la ambele porți. După o repriză albă, în care I.P.G.G. a deținut o ușoară inițiativă, Avîntul se impune categoric. Hocheiștii din Miercurea Ciuc răspund jocului individual al studenților, bazat mai ales pe driblingurile fraților Vlad, ale lui Malihin și Constantinescu, printr-o concepție colectivă, avînd în Bașa și Pop doi excelenți organizatori de joc. Ei străpung apărarea bucureșteană prin combinații subtile, înscrînd goluri de toată frumusețea. Indiscutabil, Avîntul a făcut cel mai bun joc al său din actualul campionat.

Marcatori : Csiser, Ballo, Deneș, Bașa și Osvath. Au arbitrat N. Turceanu și Fl. Gubernu.

Dinamo—Steaua 4—2 (2—1, 1—0, 1—1)

Derbyul a fost într-adevăr un... derby ! Prin tensiunea excepțională a partidei, prin angajamentul fizic prin spectaculozitate.

Surprinzător, jocul a început în nota de dominare a dinamoviștilor și, **în min. 4, Pană are o acțiune personală inspirată, cu care deschide scorul.** Mirarea tribunelor se transformă în stupefacție 6 minute mai tîrziu cînd, **la o învălmășeală în fața porții echipei Steaua, pucul ricoșează consecutiv din mai multe crose și se oprește în plasă** (golul i se atribuie lui **Huțanu**, ultimul jucător dinamovist care l-a atins). E 2—0 ! **Cu 30 de secunde înainte de sfîrșitul reprizei, Gheorghiu face o splendidă cursă solitară pe tot terenul și reduce din handicap : 2—1.**

La reluare, dinamoviștii continuă să controleze partida și, în min. 36, o foarte frumoasă combinație Huțanu — Boldescu îi permite celui din urmă să restabilească avantajul de 2 puncte.

REPRIZA A 3-A A FOST DE-A DREPTUL INFERNALĂ.

La două minute după reluare, Gheorghiu înscrie din nou și scorul devine 3—2. Apoi, Țone și Tureanu sînt eliminați 10 minute, pentru rea conduită, iar Florescu efectuează o penalizare de două minute, și astfel lotul dinamovist rămîne într-un singur fundaș (Făgăraș). **Sgîngă** fiind indisponibil. Dar, în plină ofensivă a Stelei, într-un moment cînd campionii se dezlănțuiseră, **Pană reușește să scape și tabela de marcaj indică 4—2 în favoarea lui Dinamo.** Apărîndu-se exemplar și avînd în portarul **Dumitraș** un adevărat înger păzitor, dinamoviștii mențin rezultatul, în urma căruia **lupta pentru titlu se redeschide.**

Au condus **Gh. Mureșanu** și **M. Prăsneanu.**

Valeriu CHIOSE

CLASAMENT

1.	Dinamo	15	13	0	2	119- 35	26
2.	Steaua	13	12	0	1	123-15	24
3.	Avîntul M. Ciuc	13	5	2	6	57-77	12
4.	I.P.G.G. Buc.	13	3	3	7	41-64	9
5.	Agronomia Cluj	9	3	0	6	38-64	6
6.	Avîntul Gheorghieni	15	0	1	14	33-156	1

Dimensiuni sportive în anii Cincinalului

SPORTUL UNIVERSITAR IEȘEAN A URCAT NOI TREPTE

În aria învățămîntului superior, centrul universitar Iași ocupă un loc de frunte, datorită atît numărului mare de studenți — aproape 17 000 — cît și tradiției școlii ieșene. Noile generații de studenți vor duce mai departe făclia științei și culturii ridicată pe aceste meleaguri de Gheorghe Asachi, Mihail Kogălniceanu, Petre Poni și de alți cărturari, vor face să strălucească mai tare adăugîndu-i, în condițiile vieții noi, energia și vitalitatea caracteristice tineretului nostru studios.

Paralel cu dezvoltarea științei și culturii, educația fizică și sportul s-au înscris pe o linie ascendentă tot mai pronunțată.

Sportul universitar ieșean s-a manifestat în contextul general al sportului românesc ca o unitate cu largi perspective de dezvoltare. Cele patru cluburi care au luat ființă în 1967 — Politehnica, Universitatea, Agronomia și Medicina — s-au dovedit a fi, prin sportivii crescuți și pregătiți aici, un mediu prielnic îmbinării la un foarte înalt nivel a învățăturii și sportului

SPORTUL CELOR MAI MARI SATISFACȚII : SCRIMA

Sportul care a adus cele mai mari satisfacții ieșenilor în ultimii ani este scrima. Ca dovadă, sportivul nr. 1 al întregului județ a fost considerat, în 1970, sabrerul *Dan Irimiciuc*, acest viitor inginer, care domină planșa de concurs nu numai prin statura sa atletică, dar și printr-un remarcabil spirit combativ.

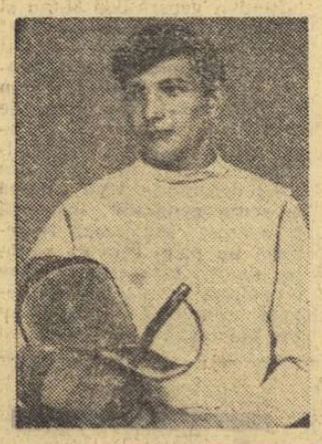

Maestrul sportului Dan Irimiciuc, campion național la sabie, unul dintre sportivii cu care Iașul se mîndrește

El s-a înapoiat, în 1969, cu medalia de argint de la campionatele mondiale de tineret (Genova) și, în 1970, și-a adjudecat titlul de campion al țării. În plus, echipa sabrerilor ieșeni a încheiat pe locul II campionatul diviziei A.

Prețuirea de care se bucură scrima în orașul de pe malurile Bahluiului ne-a mai fost dovedită și de faptul că ea s-a situat pe loc de frunte în darea de seamă a clubului sportiv Politehnica, secția respectivă atrăgîndu-și multiple și meritate laude pentru rezultatele obținute, pentru munca sîrguincioasă a antrenorului său (*N. Pufnel*), pentru modul judicios în care a fost condusă de președintele său, *V. Manolache*

FOTBALUL — SPORTUL CEL MAI DISCUTAT

Fotbalul nu putea să-i lase indiferenți pe iubitorii sportului din Iași, mai ales acum, cînd una din echipele ce reprezintă orașul, *Politehnica*, se află în rîndul celor mai bune formații din țară. Lotul de fotbal al Politehnicii este mult mai numeros decît al celorlalte secții, el cuprinzînd 37 de sportivi legitimați, care activează în divizia A, seniori și tineret, la care se adaugă cei 120 de copii și juniori ce-și desfășoară activitatea în „pepiniera" clubului.

Venirea la cîrma echipei a

Sebastian BONIFACIU
Emanuel FANTANEANU

(Continuare în pag. a 3-a)

Înaintea derbyului :

POLITEHNICA BUCUREȘTI PIERDE CATEGORIC ÎN FAȚA RAPIDULUI: 72-88!

CONSTANȚA, 23 (prin telefon, de la trimisul nostru). Hotărît lucru, acest maraton baschetbalistic la care asistăm la Sala sporturilor din localitate este un turneu al revanșelor. Vineri, în trei din cele cinci partide desfășurate victoria a revenit echipelor învinse în etapa respectivă a turului anterior, cel mai apreciat succes fiind obținut de Steaua, în fața Universității Timișoara.

Întrecerea celor două formații fruntașe a avut multe din calitățile unui meci care ridică tribunele în picioare. Sesizînd superioritatea tandemului **Czmor-Cimpeanu** în lupta sub panou cu **Tarău** și **Oczelac, bucureștenii au mizat pe un ritm alert, cu șarje dese pe contraatac și cu aruncări precise de la semidistanță (Gheorghe, Dimancea, Savu), elemente ce le-au permis să înfrîngă mai ușor rezistența adversă și să aibă inițiativa în prima repriză (38—29).** Mai mult, după reluare, **avansul militarilor a-junsese la 44—31 (min. 23) și evantaiul excelent condus de Dimancea se îndrepta sigur spre victorie.** Se pare însă că bucureștenii au crezut prea repede într-un succes facil, intrînd în ritmul de joc lent al unei formații care nu conta decît pe cinci jucători. Și **într-o ambianță de nedescris, studenții timișoreni au refăcut punct cu punct, trecînd chiar la conducere (54—49 în min. 32). Din acest moment partida avea să sufere din cauza arbitrajului,** P. Marin care a fluierat foarte rar și, în mai mică măsură, N. Iliescu, dezavantajînd

Adrian VASILIU

(Continuare în pag. a 4-a)

Azi, la Cluj, derby-ul campionatului de handbal feminin :

UNIVERSITATEA BUCUREȘTI — UNIVERSITATEA TIMIȘOARA

În Sala sporturilor din Cluj se consumă astăzi unul dintre cele mai pasionante derbyuri ale campionatului de handbal feminin : **prima clasată în momentul de față, Universitatea București, își dispută șansele în fața campioanei țării, Universitatea Timișoara.** Aflate la egalitate de puncte, cele două formații — categoric cele mai puternice din handbalul feminin românesc — vor face, fără îndoială, risipă de energie pentru a obține victoria.

Va reuși „U" București, echipa reputatului tehnician prof. Constantin Popescu, să facă o breșă și, printr-o victorie, să cucerească opțiuni serioase la titlul de campioană, să întrerupă astfel șirul victoriilor timișorencelor ?

Este capabilă formația lectorului universitar Constantin Lache să facă față și acestui șoc și să-și netezească astfel drumul spre cel de al patrulea titlu național ?

Iată întrebări la care nu vom primi răspuns decît astăzi după amiază la capătul celor 30 de minute de joc.

Iată programul primei zile a ultimului turneu de sală :

Ora 15 : Constructorul Timișoara — Voința Odorhei ; ora 16.10 : C.S.M. Sibiu — Textila Buhuși ; ora 17.20 : I.E.F.S. — Confecția București ; ora 18.30 : UNIVERSITATEA BUCUREȘTI — UNIVERSITATEA TIMIȘOARA ; ora 19.40 : Rulmentul Brașov — Mureșul Tg. Mureș.

VALOROASE PERFORMANȚE ATLETICE DE SALĂ

Sîmbătă, într-un concurs desfășurat în sala „23 August" din București s-au obținut cîteva rezultate atletice de valoare: 60 m (b): **S. Mitrofan și Gh. Zamfirescu 6,9 s ;** greutate (b): **Ad. Gagea 16,77 m, M. Iordan 15,49 (juniori);** 60 m (f): **V. Bufanu 7,6 (egalat).**

În alte probe: triplu: **C. Corbu 16,21 m ;** prăjină: **D. Pîștalu 4,93 m;** înălțime (b): **C. Dreptu 2,01 m;** lungime (f): **V. Viscopoleanu 5,96 m.**

M. FOCȘENEANU, A. BOGDAN ȘI M. CÎMPEANU — ÎNVINGĂTORI ÎN „CUPA SEMICENTENARULUI"

SINAIA, *23 (prin telefon).* Astăzi dimineață, pe o vreme închisă și o temperatură destul de ridicată, s-a disputat pe Fața Mare a Văii lui Carp un concurs de slalom uriaș dotat cu *„Cupa Semicentenarului"*. Organizat de comisia de schi a C.J.E.F.S. Prahova, concursul a reunit la start 64 de concurenți. Ei au beneficiat de o zăpadă bună, deși umedă, și au putut să-și dispute în condiții normale trofeele puse în joc. Rezultatele celor trei categorii în care au fost împărțiți concurenții (senioarele și junioarele au alcătuit o categorie comună) sînt următoarele:

FETE *(2 manșe a 46 și 47 porți) :* 1. MARIA CÎMPEANU (I.E.F.S. Buc.) 91,26, 2. Mihaela Dumitrescu (A.S.A. Bv.) 1:02,8, 3. Eva Mezei (Baia Mare) 1:18,8.

SENIORI *(2 manșe a 52 de porți):* 1. MARIN FOCȘĂNEANU (C. Sinaia) 78,4 2. Ștefan Moldovean (Caraiman Bușteni) 81,9 3. Nicolae Ghimbășeanu (Dinamo Bv.) 82,5, 4. Șerban Cojocaru (I.E.F.S. Buc.) 85,0, 5. Constantin Cișmaș (I.E.F.S. Buc.) 85,1, 6. Ioan Țîrea (Steagul roșu) 86,8.

JUNIORI *(2 manșe a 45 porți):* 1. ALEXANDRU BOGDAN (C.S. Sinaia) 70,9, 2. Petre Soiu (Dinamo Bv.) 73,08, 3. Marian Burchi (C.S. Sinaia) 78,06, 4. Florin Caș-caval (Viitorul Bv.) 80,2, 5. Valentin Căciulă (C.S. Sinaia) 83,5, 6. Constantin Tecu-șeanu (C.S. Sinaia) 87,0.

Mihai BOTA, coresp.

Înaintea derbyului :

RUZICI ȘI AGNETA KUN — FINALISTE

Cum era de așteptat, Virginia Ruzici a terminat învingătoare, în două seturi, partida cu Valeria Balaj. Impunîndu-și, chiar de la primele schimburi de mingi, jocul său cu lovituri extrem de variate, în forță și expediate, de fiecare dată, cu adresă, dispunînd de servicii deseori decisive, de smeciuri și voleuri neiertătoare — Virginia. Ruzici a confirmat că este una dintre speranțele tenisului nostru. Rezultat final : Ruzici—Balaj 7—6, 6—4. În prima semifinală a turneului, jucătoarea dinamovistă s-a întîlnit cu maestra sportului, Ecaterina Roșianu. Continuînd seria jocurilor în forță, Ruzici și-a adjudecat cu ușurință primul set cu 6—4. Următorul i-a revenit, de asemenea, cu 6—4 și cu aceasta și meciul.

Cîteva rezultate : Agneta Kun—Elena Trifu 6—1, 6—3, Elena Takacs—Mariana Nunweiller 6—0, 4—6, 6—1, Ecaterina Roșianu—Mariana Simionescu 6—3, 6—7, 6—4. La băieți nu s-au înregistrat surprize. Doar Santei a fost obligat să lase un set adversarului său N. Mirea. Pînă la urmă a cîștigat întîlnirea cu 5—7, 6—3, 6—2. Alte rezultate : Z. Nemeș—R. Bădin 6—1, 6—1, Gh. Boaghe—D. Mocanu 6—1, 7—5, V. Marcu —P. Almăjan 6—3, 6—2. Astăzi se dispută finalele între Ion Santei și Viorel Marcu și Agneta Kun—Virginia Ruzici. Meciurile încep la ora 14,30, în sala Steaua.

Ion GAVRILESCU

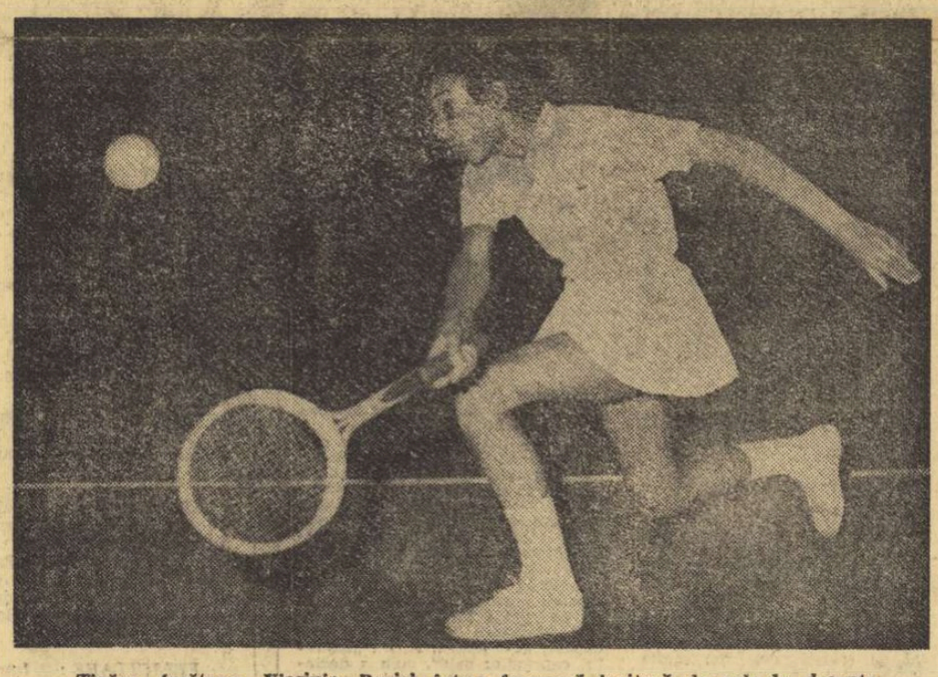

Tînăra jucătoare Virginia Ruzici într-o frumoasă lovitură de vole de dreapta
Foto : Theo MACARSCHI

„Cupa Unirii" la tenis

RUZICI ȘI AGNETA KUN — FINALISTE

IN PAG. A 3-a

TINERII TENISMANI ROMÂNI CONDUC ÎN MECIUL CU CEI MAGHIARI

ACTUALITATEA FOTBALISTICĂ

Orice s-ar spune, zilele acestea — dedicate antrenamentelor „de acumulare" — nu sînt prea spectaculoase pentru fotbal. Lipsesc mingile, lipsesc spectatorii, se aleargă și iarăși se aleargă...

Iată, stimați cititori, cîteva vești proaspete :

VIȘAN ȘI TURCU LA FARUL ?

Atrenorul *Robert Cosmoc* s-a aflat zilele acestea la București, unde a asistat la tragerea la sorți a „Cupei".

— *Mulțumit ?*

— Am căzut cu I.M.U.M.. Nu-i rău... Cu toate acestea, cunoscînd dîrzenia fotbaliștilor din Medgidia, nu consider calificarea ca dată... din oficiu !

— *Ce noutăți sînt la Constanța ?*

— Am preferat să rămînem acasă, alegînd pentru „suflu" plaja de la „Trei Papuci", consacrînd multe ore antrenamentului fizic.

— *Nume noi în lot ?*

— Deocamdată, nimic sigur...

Acesta a fost răspunsul lui Robert Cosmoc. Probabil „diplomatic", întrucît portarul *Vișan*, de la Petrolul, și extrema lotului reprezentativ de tineret, *Turcu*, au fost „reperați" la antrenamentele Farului !

ANGELO NICULESCU — LECTOR LA UN CURS DE PERFECȚIONARE AL ANTRENORILOR BULGARI

Astă-seară pleacă în R.P. Bulgaria, ca invitat al Federației de fotbal din țara vecină și prietenă, antrenorul echipei noastre naționale, ANGELO NICULESCU. În calitate de lector, el va participa, împreună cu alți specialiști de peste hotare (HELMUTH SCHÖN, GAVRIL KACIALIN), la un curs de perfecționare pentru antrenorii de fotbal, care va avea loc la Varna.

CU TĂTARU I DESPRE... TĂTARU III

La „Ghencea" continuă antrenamentele, deși formația de bază a Stelei se află la Brașov.

Ieri dimineață, de vorbă cu fostul internațional Nicolae Tătaru, antrenor al echipei de tineret-rezerve a clubului militar, aflat în... exercițiul funcțiunii.

— La Brașov au plecat toți cei care pot lipsi din București. Cei care sînt elevi au rămas cu mine și cu „Totoș" Onisie...

— *Ne dați cîteva nume ?*

— *Alenei, Ion Ion și Șumulanschi* — toți componenți ai lotului național de juniori. Lucrăm cu ei separat, urmărind să călim talente ce se anunță a fi de viitor.

— *Care dintre ei va ajunge mare fotbalist ?*

— Cred că toți ! În orice caz, notați un viitor jucător de certă valoare, vîrf de atac : Eduard Tătaru, Tătaru III...

— ? !

— De cîteva zile, tată. Am un băiețel, căruia i-am și cumpărat primele jucării. Trei mingi roșii...

RAPIDUL JOACĂ IN... GIULEȘTI !

În așteptarea formalităților necesare plecării în turneul din Brazilia, Rapidul își continuă antrenamentele în Giulești.

Sîmbătă dimineața, feroviarii au susținut un meci la două porți : „senatorii" au învins cu 3—2 (goluri realizate de Neagu, Dumitru și Marcu, respectiv Dan și Apostol) pe „aspiranți". Prima echipă a fost alcătuită de jucătorii cu care Rapidul intenționează să abordeze turneul din America de Sud: *Răducanu — Pop, Lupescu, Costea, Codrea, Dinu, Dumitru, Năsturescu, Neagu, (min. 46 Marcu), Marin Stelian, Codreanu.*

După cum ne declara antrenorul *Marin Bărbulescu*, jocul a fost atractiv, marcînd promițătoarea reintrare a lui Neagu, care a reușit un gol aidoma celui înscris la Guadalajara, în poarta Cehoslovaciei.

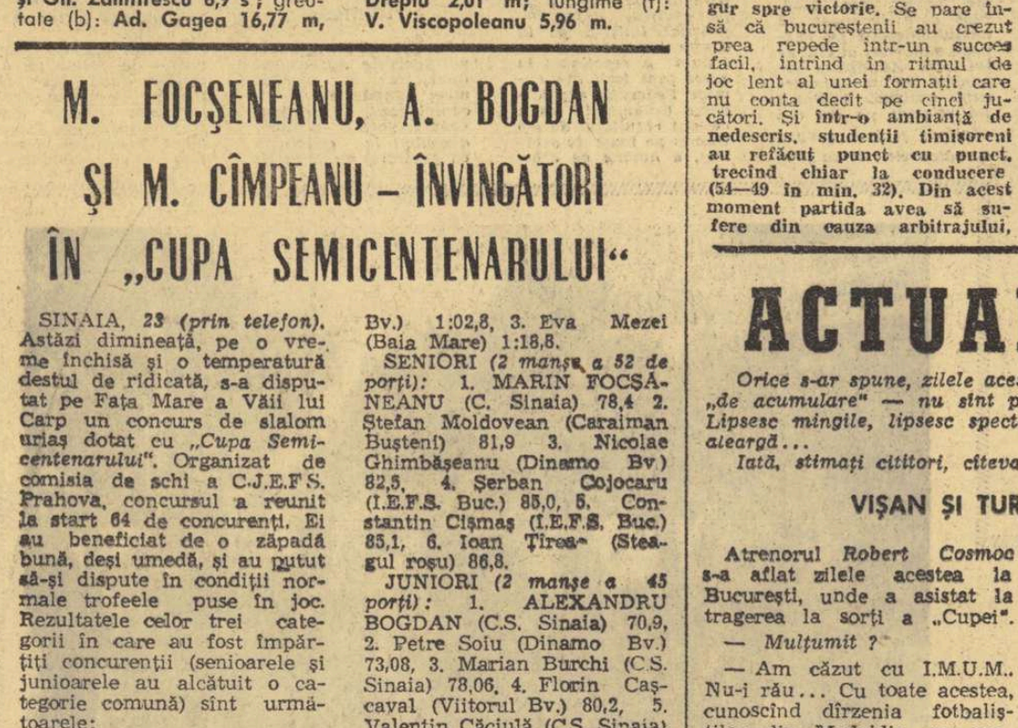

Sîntem fotogenici, nu ?

Foto : Dragoș NEAGU

În finalele de viteză ale patinatorilor

Surprize pe pista de gheață a Tușnadului

TUȘNAD, 23 (prin telefon, de la trimisul nostru). Campionatele naționale de patinaj viteză, ediția 1971, au ajuns în faza finală. Peste 100 de concurenți de toate categoriile participă la actul final al competiției.

Sîmbătă dimineață, pe o vreme primăvăratecă, s-a dat startul în prima probă a finalelor : **500 m juniori mici.** Confirmîndu-și calitățile, **Enikő Giliga** (Mureșul Tg. Mureș) și **Zoltan Sandor** (Dinamo Brașov) au înregistrat cei mai buni timpi. Iată, de altfel, ierarhia fruntașilor: **fete** 1. Enikő Giliga 56,7, 2. Sandra Frum (Metalurgica Sibiu) 56,9, 3. Gabriela Kelemen (Dinamo Brașov) 58,8 ; **băieți:** 1. Zoltan Sandor 48,3, 2. Victor Ciolacu (Metalurgica) 50,2, 3. Gh. Dumitrescu (Constructorul Buc.) 50,5.

A doua probă din programul juniorilor mici a fost deosebit de disputată, favoriții fiind obligați să părăsească pista învinși. Marea surpriză a produs-o bucureșteanul **Gh. Dumitrescu**, pregătit de tînărul antrenor St. Demeni, care a parcurs clasica distanță de 1 500 m în 2:39,5. I-au urmat : V. Ciolacu, 2:40,8 și L. Czimbalmos (Școala sportivă M. Ciuc) 2:40,9.

Și proba de **1 000 m junioare mici** s-a dovedit la fel de atractivă. Brașoveanca **Margareta Kelemen**, în progres de la o ediție la alta, a terminat cursa în 2:01,9, solicitîndu-le la maximum pe Enikő Giliga (2:03,5) și pe Liana Kardas (Mureșul) 2:04,3.

Cei mai mici viteziști, **copiii**, au cucerit sufragiile spectatorilor, grație ardoarei cu care și-au disputat întîietatea. În **proba de 100 m**, de pildă, trei performeri (**Mihail Marian — Dinamo Bv., Zoltan Adorian — Mureșul și Ion Opincaru — Metalurgica**) s-au clasat pe primul loc, cu 14,2.

Întrecerile juniorilor și copiilor iau sfîrșit mîine (n.r. astăzi), luni urmînd să-și dispute titlurile juniorii mari și seniorii.

Tr. IOANIȚESCU

ÎNCEPUTUL DE DRUM AL RUGBYULUI

La 26 ianuarie, la Guild Hall — un mare restaurant din centrul Londrei — se va sărbători centenarul forului conducător al rugbyului britanic. 700 de persoane au fost invitate la această festivitate.

Tot la 26 ianuarie, cu o sută de ani în urmă, în saloanele restaurantului Pall-Mall nu erau prezenți decît 32 de pasionați, reprezentînd cele 21 de cluburi, care se întruniseră spre a pune bazele lui Rugby-Union și a codifica jocul cu balonul oval, ale cărui reguli erau prea largi, dînd loc la multe interpretări și mai ales la multe incidente.

De la faimoasa ședință din 1871 nu a mai rămas decît un caiet care păstrează în scoarțele lui un document prețios: procesul verbal al adunării, în care sînt trecute cele cincizeci și nouă de articole — legile jocului — așa cum au fost ele întocmite acum o sută de ani — scrise de mînă pe o hîrtie de pergament, cum se întocmeau pe acele vremuri legile.

De atunci și pînă astăzi, au fost aduse numeroase modificări regulilor, dar totdeauna s-a procedat cu mare grijă la orice schimbare a lor, ținîndu-se seama de evoluția jocului și păstrîndu-se spiritul care a stat la baza lor.

Rugbyul a depășit de mult granițele Angliei, a fost înființată F.I.R.A., iar faptul că astăzi acest joc este practicat în peste cincizeci de țări constituie, poate, cel mai frumos dar ce-l primește forul britanic, la sărbătorirea celor 100 de ani.

România este mîndră că de jumătate de secol contribuie și ea la practica și progresul rugbyului, fiind una din țările cu cea mai veche tradiție în acest sport.

prof. Camil MORȚUN

secvențe sportive

DIN VREMEA LUI CUZA VODĂ

Numele lui Alexandru Ioan Cuza este strîns legat de unele dintre cele mai importante realizări obținute în epoca de început a sportului din țara noastră.

Încă de la începutul domniei sale, la sugestia și din inițiativa unora dintre cei mai înaintați oameni ai epocii, din rîndul cărora nu au lipsit Mihail Kogălniceanu, Vasile Alecsandri, Costache Negri, *și generalul* Florescu, Alexandru Ioan Cuza *a sprijinit și legiferat introducerea gimnasticii, a tirului și a scrimei în școli și în armată, contribuind decisiv la fundamentarea primelor forme organizate ale activității sportive.*

Generalul Florescu i-a propus în anul 1860, printr-un raport **„înființarea de stabilimente gimnastice la școala militară și la cazărmile mai importante"**. Raportul a obținut din partea Domnitorului Cuza cuvenita aprobare. Lipsea, însă, o **„instrucție... cu amănuntul de cele trebuitoare să învețe fiecare și modul învățării"**. Trei ani mai tîrziu, generalul Florescu supune un **„Raport la Domn"**, prin care solicită aprobarea **„Ordonanței asupra instrucției gimnastice prin corpuri și stabilimente militare"**, care **„se aprobează"** de Domnitor, la 13 septembrie 1863, devenind astfel **„reglementarie și obligatorie"**. **„Ordonanța"** (de fapt un mic manual-regulament de gimnastică militară) este tipărită în același an într-o broșură de 94 pagini, ilustrată cu 22 planșe explicative.

De menționat că pe lîngă o serie de **„reguli generale"**, **„exerciții mai îndeosebi proprii pentru mlădiere"** sau pentru **„dezvoltarea elementară a puterii musculelor"**, **„Ordonanța"** da numeroase indicații și pentru efectuarea unor „exerciție", intrate astăzi în sfera probelor atletice. Ni se arăta, astfel, cum trebuie alergat în **„cursele de repeziciune"**.

Doi ani după aprobarea acestei **„Ordonanțe"**, în 1865, ESTE LEGIFERATĂ INTRODUCEREA GIMNASTICII CA OBIECT DE STUDIU OBLIGATORIU în programa școlilor, în conformitate cu prevederile articolului 118 al **„Legii asupra instrucțiunii Principatelor Unite"**. Dar lipsa de profesori va face ca prevederile legii să fie aplicate cu mari întîrzieri sau doar sporadic. În schimb, **tinerii cu posibilități materiale frecventau diferitele școli** „DE ARME", în cadrul cărora activau — contra plată — maeștri străini: francezi, italieni, germani etc. Așa era, de pildă, **„Sala de arme"** găzduită în „Casa Gherasi din Piața Episcopiei", unde preda **A. Paré** (sau **Paret**), **„maestru de arme în Garda din Paris"**, care, secundat de profesorul C. **Constantiniu**, se angaja ca **„pînă în trei luni să formeze trăgători cu sabia"**. În aceeași sală, se mai preda **„scrima cu baioneta"** și chiar **„darea la semn"**. Amatorii trebuiau să suporte **„prețul abonamentului: un galben pe lună, plătit înainte"**.

Nu a fost uitată, însă, nici marea masă de cetățeni. Din inițiativa generalilor Manu și Florescu, Consiliul de Stat emite un decret care a stat la baza **„Regulamentului pentru instituirea dării la semn în România"**, aprobat de Cuza-Vodă și intrat în vigoare prin publicarea în „Monitorul oficial" nr. 273 din 10/22 decembrie 1865. **„Darea la semn generală"**, instituită prin acest regulament, reprezintă un prim concurs popular de tir, care trebuia să se organizeze anual în trei etape: comunală — la 27 iulie, județeană — la 15 august și generală (finală — n.n.) — între 24 și 30 august. În vederea... antrenamentului, **„fiecare român sau naturalizat va merge o dată pe săptămînă, duminica, a trage la semn"**, glăsuiau prevederile art. 7. Pentru ca această activitate să fie posibilă, fiecare comună trebuia să-și amenajeze — la nivelul epocii și al posibilităților — un **„poligon"**. **„Dările la semn"** comunale urmau să se desfășoare sub conducerea unui comitet format din primarul comunei și **„doi soldați în rezervă sau dorobanți"**.

Prima ediție a competiției urma să înceapă în ianuarie 1866. În noaptea de 10 spre 11 (22/23) februarie 1866, „monstruoasa coaliție" îl silește însă pe Alexandru Ioan Cuza să abdice. Evenimentele care urmează împiedică aplicarea **„regulamentului dării la semn"**, în 1866 și 1867, și astfel prima **„dare la semn generală din România"** nu se va desfășura decît la 8 septembrie 1868. Dar existența ei va rămîne pentru totdeauna legată de numele celui care a fost Cuza-Vodă.

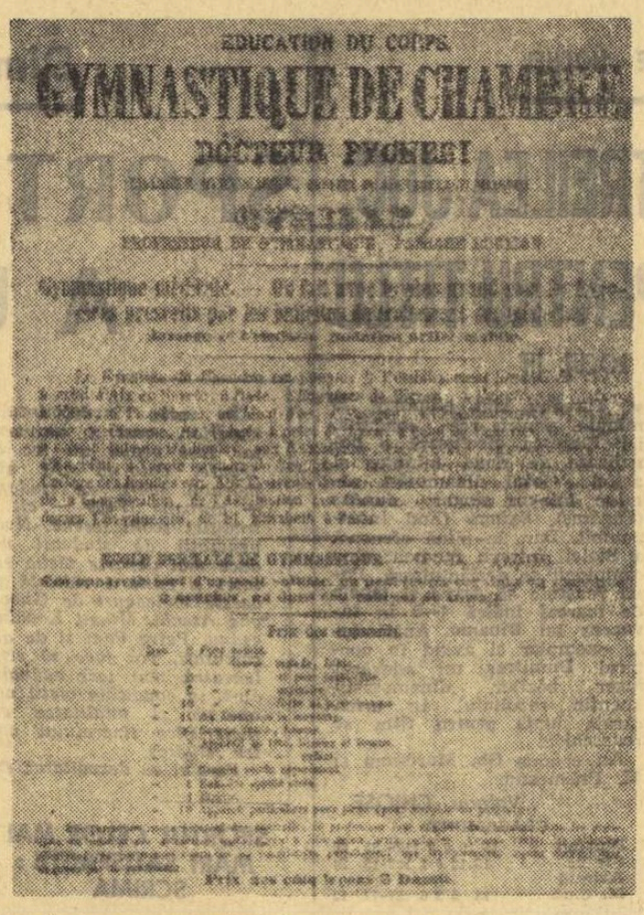

O afișetă volantă difuzată o dată cu ziarul „Conservatorul progresist" din 1860, prin care dr. Pycheri și profesorul de gimnastică Cyrille anunțau că predau gimnastică de cameră și chiar medicală (cu „numai" 2 ducați se puteau urma 5 lecții!)

Dorin ȘTEFLEA

În sportul britanic

INTRODUCEREA SISTEMULUI METRIC ȘI... NECAZURILE LUI

De la 15 februarie, Anglia își readaptează sistemul monetar pe principiul zecimal. Urmează perspectiva imediată a adoptării sistemului metric. Și dacă primul pas, al zecimalelor, consemnat în acest an, n-a afectat prea mult lumea sportului britanic, introducerea sistemului metric va restructura profund baza și suprastructura acestuia. Operațiunile de schimbare vor fi mai lesnicioase în **ceea ce privește noua exprimare metrică a recordurilor.** Nu același lucru se poate spune, însă, despre redimensionarea suprafețelor de joc, a stadioanelor, pistelor, piscinelor, a unor materiale sportive. Se poate spune, deci, că **dispariția sistemului tradițional britanic — yarzi, picioare, inches — nu va avea loc fără convulsii.**

În atletism, noul sistem metric va modifica dimensiunile pistelor de alergare, măsura săriturilor și aruncărilor.

Iată și cîteva complicații în lumea recordurilor de atletism: **orice conversiune a vechilor recorduri omologate pînă la 1/4 de inch (săriturile în lungime, prăjină, triplu) și pînă la 1 inch (aruncările de ciocan, disc, suliță) va fi aproximativă, întrucît la echivalarea — 1 inch = 2,54 cm și 1/4 inch = 0,635 cm, nu se poate evita o diferență de cîteva zecimale.** Din această cauză, recordul englez la aruncarea suliței, care este deținut de **John McSorley** (din anul 1962), **John Greasley** (1963) și **David Travis** (1965), cu aceeași cifră: 260 picioare, **la o echivalare exactă a aruncărilor celor trei recordmani l-ar recunoaște ca deținător numai pe Travis care, beneficiind doar de o rotunjire cu 0,0007 m, ar avea aruncarea de 79,26 m, în timp ce cele ale lui Greasley și McSorley n-ar putea fi rotunjite decît la 79,25 m!**

Înotul parcurge un lung drum spre generalizarea sistemului metric. Deși noile recorduri sînt omologate numai în bazine ale căror dimensiuni sînt exprimate în metri (recordurile mondiale se exprimă astfel de la 1 ianuarie 1969, în timp ce recordurile europene au fost recunoscute dintotdeauna numai în distanța în metri). Anglia nu avea în 1969 decît un singur bazin de 50 m, la Leeds. Federația de înot presează autoritățile locale să construiască noi bazine și să le schimbe pe cele vechi, începutul fiind făcut cu redimensionarea bazinului Derby din Blackpool (55 yarzi), locul obișnuit de desfășurare a campionatelor naționale.

Gîndul cel tradiționalul gazon de 22 yarzi al cricketului va trebui convertit în metri, ți face să se înfioare pe adepții acestui sport, legat cel mai mult de sistemul de măsuri al vechiului imperiu britanic.

Specialiștii englezi afirmă că **în rugby și fotbal nu vor fi dificultăți de asimilare, deși regulamentul lui International Rugby Football Board este conceput numai la dimensiunile yarzilor...**

Autoritățile tenisului de cîmp s-au constituit într-o insulă izolată a opoziției. **Basil Reay**, secretar al federației engleze și, totodată, al federației internaționale de tenis, **a spus categoric: „Vom adopta sistemul metric, dar actualele dimensiuni ale terenurilor de tenis vor rămîne așa cum au fost dintotdeauna. De altfel, măsurătorile în tenis au fost exprimate numai în yarzi, picioare și inches, iar Federația internațională stipulează că regulamentul său va fi întotdeauna exprimat în limba engleză. N-avem, deci, intenția să schimbăm ceva."**

Și dacă mai amintim, fără a insista, schimbările ce vor trebui efectuate în industria echipamentelor și materialelor sportive, este evident că **organele de resort britanice au mult de lucru în perspectiva apropiată a noilor dimensiuni metrice.**

Paul SLĂVESCU

CONCURS DE FOTOGRAFII SPORTIVE DOTAT CU PREMII

În cinstea celei de a 50-a aniversări a Partidului Comunist Român, Secția de propagandă a CNEFS și revista Sport organizează un concurs de fotografii artistice cu subiect sportiv, deschis tuturor fotografilor profesioniști și amatori.

Fotografiile vor înfățișa aspecte interesante din activitatea sportivă de masă și de performanță, viața sportivă din întreprinderi, școli, universități și de la sate, construcții sportive, portrete de sportivi și antrenori fruntași, aspecte spectaculoase din desfășurarea competițiilor sportive etc.

Se primesc fotografii alb-negru, cu dimensiunea minimă 18x24 cm, însoțite de clișeul negativ.

Concursul este dotat cu următoarele premii:

Premiul I	**1 700 lei**
Premiul II	**1 300 lei**
Premiul III	**1 000 lei**
5 mențiuni	**500 lei**

Fotografiile purtînd un moto vor fi trimise pînă la data de 1 mai a.c. pe adresa Consiliului Național pentru Educație Fizică și Sport (str. Vasile Conta 16 — București, sectorul 1) cu mențiunea „Pentru concursul de fotografii sportive".

Cele mai bune fotografii vor fi publicate în revista „Sport" și în lucrările ce se editează pentru Jocurile Olimpice din 1972.

MIC DICȚIONAR FOTBALISTIC

APĂRARE ÎNVĂLUITĂ = „Ce e val, ca valul trece"... dacă nu rămîn goluri!

FINALIZARE = Gol literaturizat!

FLUIERĂTURI = Paraziți pe unda sonoră a fotbalului!

JUCĂTOR INDISPONIBIL = Rezervă... sub rezervă!

MORALUL ECHIPEI = ...Al doisprezecelea jucător!

ȘUT IMPARABIL = ...Gol scuzabil!

D. MAZILU

răspunde Ion Poștașu

I. VLADOIU, BUCUREȘTI. Ștefan Covaci a venit la Steaua, în 1967, după „Zürich". Ca atare, are în palmaresul său, pe lîngă cele două „cupe", și cîștigarea campionatului, ediția 1967—1968, de către Steaua. Am impresia că acesta este răspunsul pe care l-ați așteptat!

PETRE SORITOIU, ARAD. Aveți dreptate!

GHEORGHE VIRGIL DRĂGUȚ. CÎINENI-BĂI. **„Stimați redactori, să știți despre mine că sînt elev în clasa VIII-a și îmi place foarte mult sportul rege, fotbalul. Colegii mei (fotbaliștii) mă supranumesc Beckenbauer al Cîinenilor".** Chiar... Beckenbauer? În sfîrșit, ei știu mai bine! Reiau faptul că, în același timp, vă plac, dintre disciplinele școlare, matematica, româna, istoria, desenul și educația fizică. Poate că vi se dă și la învățătură o poreclă care să vă onoreze. Dar, iată și datele cerute în legătură cu L. Sătmăreanu, „cel mai frumos fotbalist român": el este născut la Salonta, la 2 februarie 1944. Primul carnet de legitimare la echipa Stăruința, din orașul său natal. De aici, a trecut la Crișana — Oradea. Înainte de a veni la Steaua (în 1965), a jucat la A.S.A. Tîrgu Mureș.

IOSIF SUTH. Constat că începeți cu un repros... muzical: **„Ionel, Ionelule, nu mă mai neglija, băiatule!"**. Vă răspund și eu în aceeași manieră: **„Nu-ți șade bine cînd plîngi!"**. Oricum, mă grăbesc să vă răspund: la atletism, nu se organizează campionate mondiale, competiția supremă în acest sport fiind Jocurile Olimpice. Dar, cum este vorba și de un sport al recordurilor, în fapt, nu o dată, avem doi... campioni mondiali neoficiali: cîștigătorul medaliei de aur de la ultima ediție a J.O. și recordmanul mondial. În speță, la săritura în lungime, Viorica Viscopoleanu a pierdut recordul mondial, care a trecut — pentru cît timp? — în posesiunea atletei vest-germane Heide Rosendhal, dar continuă, pînă la viitoarea Olimpiadă (sperăm și după aceea!) să fie deținătoarea titlului olimpic. Ați crezut că recordul Vioricăi Viscopoleanu va dura cel puțin 10 ani. Nu trebuie să fiți deziluzionat. În materie de durată a recordurilor, s-au înșelat și vor continua să se înșele chiar și specialiști mai mari ca dv.!

MARIANA BLAJ, ZĂRNEȘTI. Mulțumiți-vă cu fotografia apărută în Almanahul „Sportul". Este greu, altfel, de procurat fotografia echipei naționale de fotbal, plus... Doru Popescu. În altă ordine de idei, voi transmite celor în drept urările dv.

NELU QUINTUS, PLOIEȘTI. Un catren pentru boberii noștri, care, la europenele de la Königssee, au urcat pe treapta cea mai înaltă a podiumului de onoare:

Încă un succes frumos,
Și-o medalie în plus.
Tot gonind mereu în jos,
Au ajuns acît de sus!

ANDREI BABA, PITEȘTI. Tot ce pot să vă spun este că această ultimă formulă de disputare a campionatului mondial de șah — inclusiv stabilirea șalangerului lui Boris Spasski prin meciuri eliminatorii, în cadrul turneului candidaților — este cel mai echitabil. Un pronostic în ceea ce privește acest turneu este hazardat, oricare dintre candidați putînd fi eliminat din primul meci. Hotărît lucru, Bobby Fischer este favoritul acestei pasionante curse șahiste. Să nu uităm însă, că marele șahist american are un adversar capabil să-l pună... K.O.: „cumulul capriciilor sale", cum a declarat, recent, admiratorul său nr. 1, Florin Gheorghiu.

SAVU CRISTEA, COMUNA BĂLCEȘTI. Un autograf al lui Cornel Dinu, de la Dinamo? Puteați alege un alt moment, cînd dinamoviștii erau în București. Să încerc, totuși: poate că mă reped pînă în Peru. Este bine, însă, să vă gîndiți dacă nu vă trebuie și autografele celorlalți jucători de la Dinamo, ca să nu fac drumul de două ori!

Ilustrații: **N. CLAUDIU**

Bob

DICȚIONAR: BOB-ul este o sanie metalică cu care patru sportivi români au coborît spre... culmi.

INTERVIU (imaginar)

Rep.: — Cum îți explici că în manșa a IV-a echipajul vostru a stabilit un nou record al pîrtiei?

Focșeneanu: — Gîndindu-mă tot timpul la medalie, am uitat să pun ... frînă.

ERATĂ: După marele succes obținut de Panțuru et comp., în loc de „FRSB" (Federația Română de Schi - BOB) se va citi: „FRBFS" (Federația Română de Bob FĂRĂ Schi).

FELICITARE: Imediat, după succes, noii campioni au primit următoarea felicitare:

— Bravo! Și la cît mai multe BOB-(uri) de aur.

Semnat: RĂDUCANU

Răspuns:

— Mulțumim. Iar ție, tot în campionatul european, îți dorim cît mai puține... BOABE.

Semnat: PANȚURU
p. conf., **Eugen POPIȚĂ**

VAGONUL SPECIAL

În acea dimineață de mai, peronul Gării de Nord, de obicei întunecat și afumat, părea mai luminos ca în alte dăți, deși urmele războiului erau încă vizibile pretutindeni. Poate că la această impresie contribuia nu numai dărnicia soarelui și albastrul limpede al cerului, ci și veselia numerosului grup de sportivi ce-și luau rămas bun de la rude și prieteni. Era prima delegație sportivă reprezentativă, de după război, ce urma să pornească peste cîteva minute spre Paris, unde era invitata F.S.G.T.-ului. Delegația cuprindea fotbaliști, rugbyști, atleți și boxeri. Printre ei, celebrități ale epocii, dintre care citez la întîmplare: Petschowschi, Farmati, Moina, Pîrcălăbescu, Ascanio Damian, Fiat *și alții.*

Vagonul de dormit, care ni se părea frumos și primitor, ar stîrni astăzi zîmbete ironice. Acesta fusese improvizat la atelierele Griviței, dintr-un vagon de clasă. Era însă curat, emanînd un puternic miros de mușama proaspătă și motorină.

...La Arad, facem o escală mai mare, în vederea aprovizionării, deoarece pe vremea aceea nu putea fi vorba de diurne sau vagon restaurant, după care ne continuăm călătoria.

Budapesta ne întîmpină, apoi, cu răni adînci și încă proaspete. Cîteva ore de staționare aci ne permit chiar și o „înviorare", improvizată pe peronul gării, spre uimirea pasagerilor, nefamiliarizați cu mingea tuguiată a rugbyștilor, care circula cu îndemînare din mînă în mînă pe după stîlpii gării... O masă caldă, la un restaurant din apropiere, ne reface fizic și moral. Pornim mai departe cu cîntec și voie bună. Și iată, în zare, maiestuoasa Viena. O recunoaștem după măreția turnului celebrei catedrale Sf. Ștefan. Peronul Gării Centrale este însă rece și pustiu, ca un cimitir. Puținii călători, în special refugiați și dezrădăcinați care se întorceau acasă după lungii ani de pribegie ai războiului, nu erau prea vorbăreți. Coborîm totuși, atrași de reclamele restaurantului gării. Cruntă decepție! Acesta era gol, ca după o invazie. Nimic în afara cîtorva sticle colorate.

Această mică și primă decepție avea să se amplifice însă, curînd, prin comunicarea șefului de gară, care ne încunoștințează cu gravitatea de rigoare, că vom rămîne garați pe o linie moartă, deoarece „vagonul nostru special" nu întrunea condițiile tehnice prevăzute în niște „sacrosante" regulamente internaționale, pentru a fi atașat la expresul Viena—Paris. Toate insistențele regretatului Petschowschi, care stăpînea perfect limba germană, s-au lovit de cunoscuta intransigență în respectarea regulamentelor. Panica începuse să ne cuprindă. 50 de oameni dintr-o țară străină, fără bani, fără relații. Nu era de glumit. Și timpul trecea. Mai rămăseseră vreo 30 de minute pînă la plecarea faimosului expres, ce nu voia să se cupleze cu o rudă atît de săracă, cînd cineva, în tot cazul cu virtuți de fin psiholog, a strecurat discret purtătorului de cuvînt al delegației noastre un voluminos pachet de specialități culinare românești. Oferit simplu și fără ceremonial, ca o mică „amintire", acesta avea să înfrîngă cerbicia (de altfel pe deplin justificată) a funcționarului gării centrale vieneze. Și urmarea a fost că s-a trecut imediat la atașarea vagonului nostru. Strîngem mîna binefăcătorului și ne continuăm aventura... O oră, două, trei trec pe nesimțite. Privim cu viu interes măreția Alpilor înzăpeziți, apele repezi și tumultuoase, viaductele amețitoare, castelele medievale, aruncate pe cîte un vîrf de stîncă, cirezile de vaci grase. Ineditul peisajului restabilește optimismul. În fond, nici nu mai aveam mult de mers: încă o zi și o noapte.

Seara se așterne pe nesimțite. În zări sclipesc lumini fugare din sătulețele cochetului Tirol. Dar ce se întîmplă? De sub vagon încep să zboare scîntei. La început puține și apoi din ce în ce mai multe. Nedumerirea și apoi panica pătrund în rîndurile noastre.

— Nu-i nimic, frații lor, nu vă speriați, ne liniștește Bombi Zamfir, lăcătuș la Griviția Roșie și component al reprezentativei de rugby.

— Cum nu-i nimic. Nu vezi că luăm foc? ripostează pripit un panicard.

— Să vedem, răspunde Bombi, liniștit...

Și, pe moment, colegii calmului nostru interlocutor improvizează o „consultație" din mers. Se deschide o ușă în abisul de smoală al nopții, iar unul dintre „vlăjganii" echipei de rugby, ținut de picioare de doi dintre coechipierii săi, se apleacă, în viteza amețitoare a trenului, sub scara vagonului, a expresului.

— Hm... Nu-i prea bine, conchide acesta laconic, după ce revine.

— S-au încins lagărele, frații lor!

La prima gară, vajnicii ceferiști din echipa de rugby, însoțiți de cîțiva rapidiști din echipa de fotbal, se reped după găleți cu apă, pentru răcire. Se aplică chiar comprese cu saci uzi. Pornim din nou. După puțin timp, aceeași poveste. Iar scîntei, iar gară, iar comprese. Bineînțeles, nu se doarme toată noaptea. Vagonul este plin de fum și de miros de fier încins... Oare vom ajunge la destinație? se întreabă cîțiva. Alții blestemă în gînd pe binefăcătorul nostru de la Viena pentru abaterea de la regulament. Oricum, Viena era mai aproape de casă...

Soarele răsare peste un peisaj de vis. Ochii noștri obosiți de nesomn sorb minunatul peisaj helvetic. Ajungem în frumosul Zürich, de pe malurile lacului cu același nume. Contrastul dintre regiunile pustiite de război și înfloritoarea Elveție, adăpostită în neutralitatea ei călduță și mănoasă, era evident. O curățenie impresionantă, multă liniște și flori. Totul sclipește: gara cochetă, peluzele cu iarbă, aleile cu pietriș alb, mesele din restaurant. Totul alb, strălucitor de alb, ca într-un sanatoriu de lux. Pretutindeni, automate. Automate pentru flori, pentru ciocolată, limonadă, fructe. Tot ce dorești, cu o simplă piesă și un apăsat pe buton. O mie de plăceri cu o simplă piesă. Dar noi nu o aveam. Mai din plictiseală, mai din curiozitate, băieții se uită la aparate, mai apasă ici, colo, pe cîte un buton și, la un moment dat, exact ca în filme, dintr-un automat încep să curgă batoane de ciocolată „Suchard".

Ne împrăștiem în grabă ca potîrnichiile, salvați de șuieratul prelung al locomotivei care, pornind, simplifică lucrurile... spre hazul și satisfacția tuturor.

Comentariile și glumele ce urmează mai atenuează grijile cu privire la beteșugurile vagonului nostru „special". De altfel, după cîteva ore, ajunși pe teritoriul Franței, la Montpellier, prin bunăvoința funcționarilor de la S.C.F.F., vagonul nostru e izbăvit de cruntele sale suferințe, prin scoaterea lui la... pensie.

Ne continuăm călătoria, privind cu regret spre vagonul pe care l-am îndrăgit totuși în acest voiaj și care rămînea solitar, abandonat, pe o linie moartă, străină...

Ion BALAȘ

VARIETĂȚI

Ideea salvatoare

Pe stadionul din orașul Santa Marta (Columbia) se disputa un meci de campionat, între formația locală Union Magdalena și echipa Deportivo. Meciul se apropia de sfîrșit, iar scorul era 0—0, fapt care începuse să nemulțumească pe nervoșii suporteri ai clubului local. Atmosfera devenind tot mai încărcată, arbitrul întîlnirii i-a chemat pe cei doi căpitani și le-a propus următoarele: el va prelungi meciul pînă ce gazdele vor deschide scorul, însă în protocolul jocului va trece rezultatul de pe teren: 0—0.

Zis și făcut: în minutul 92, fotbaliștii de la Union Magdalena au înscris, spre marea bucurie a suporterilor, care, după ce i-au aplaudat pe jucători și pe arbitru, s-au împrăștiat liniștiți pe la casele lor.

Cum a reacționat la acest fapt ieșit din comun Federația de fotbal a Columbiei? Ea a validat rezultatul de 0-0 înscris pe foaia de arbitraj, a hotărît că arbitrul a procedat foarte bine în acele condiții dificile, subliniind, totuși, că respectivul cavaler al fluierului nu va mai fi trimis să conducă meciuri în orașul Santa Marta!

Urmașii lui Sherlock Holmes

În ultimul timp, echipa Sporting din orașul Charleroi a pierdut meci după meci în campionatul belgian. Conducătorii echipei, ajungînd la concluzia că jucătorii nu prea își dau silința la antrenamente, și, ce e mai grav, nu duc viața sportivă, au luat o primă măsură și anume angajarea unor... detectivi, care să urmărească modul cum își petrec timpul liber fotbaliștii. Detectivii vor urmări comportarea sportivilor în cafenele și baruri, precum și ora la care aceștia se înapoiază acasă.

Nu sînt excluse nici vizite la casele fotbaliștilor, după ora 22. Rămîne de văzut dacă în urma acestor măsuri situația în clasament a echipei Sporting se va îmbunătăți...

Din albumul cu amintiri

SPORTUL UNIVERSITAR IEȘEAN A URCAT NOI TREPTE

(Urmare din pag. 1)

antrenorului *Vintilă Mărdărescu*, ajutat de *Emil Avasilichioaie*, a dus la schimbarea stilului de muncă. Întreaga activitate a fost orientată spre obținerea unui salt valoric însemnat. La aceasta a contribuit și înțelegerea perfectă dintre conducerea tehnică și cea a institutului.

Dar activitatea fotbalistică ce se desfășoară la Politehnica nu poate fi redusă doar la evoluția divizionarei A. Existența centrului de copii și juniori a facilitat promovarea din pepinieră proprie a unor jucători talentați. După cinci ani de la înființare au fost „avansați" 11 jucători în categoria A, iar 6 jucători în categoria C. Munca antrenorilor *M. Birsan, Tr. Iordache* și *N. Ursache* s-a materializat și în performanțele echipei de juniori, care în ediția 1968—1969 a ocupat locul al doilea, iar în prezent se află pe primul loc în serie.

În atenția clubului a stat și pregătirea unor sportivi capabili să pătrundă în loturile republicane. În această direcție, vom nota că 7 fotbaliști au intrat în vederile antrenorilor loturilor reprezentative.

UNICAT ÎN SPORTUL UNIVERSITAR

Surprinzător sau nu, faptul merită a fi subliniat: singura secție de haltere — nominalizată — din sportul nostru universitar ființează la Iași, în cadrul clubului Universitatea. În 1966, secția aceasta a dat lotului național doi sportivi. În 1968, ea a figurat printre finalistele campionatului țării pe echipe. În 1970, unul din sportivii săi cei mai conștiincioși, *C. Popescu*, a realizat norma de maestru. Sportivii acestei secții se apropie, s-ar putea spune „în pas alergător", de nivelul halterofililor noștri fruntași, înregistrînd o medie anuală de progres de 40 kg. De-aici și ploaia de recorduri județene realizate în ultima vreme: 86!

ATRACȚIA NOULUI

Ca pretutindeni, și la Iași se manifestă un interes deosebit pentru judo, acest sport cu nume exotic, cu spectaculoase evoluții și cu incontestabile aplicații practice pe care tineretul nostru l-a cunoscut abia în anii din urmă. La clubul Universitatea, secția de judo a luat ființă în 1967, s-a afiliat la federația de resort în 1968 și a început să obțină rezultate notabile în 1970 cînd unul din reprezentanții săi s-a calificat în finalele campionatelor republicane.

Studentele care dețin o majoritate evidentă în această cetate universitară (cca 70 la sută) sînt atrase acum de gimnastica modernă. Mișcarea amplă, grațioasă, executată în tovărășia muzicii, a găsit o îmbucurătoare audiență, în rîndul studentelor, care au reușit să urce, din 1968 pînă în 1970, două trepte (de la locul VI la IV) în ierarhia celor mai bune echipe universitare din țară. Un nucleu de amatoare ale acestui sport am găsit și la clubul sportiv Medicina

UN MIC TEMPLU PENTRU CAISSA

În încheierea unei vizite făcută la C.S. Medicina, secretarul clubului, *P. Mariciuc*, și șeful catedrei de educație fizică, conf. univ. *M. Avram*, ne-au arătat una din recentele realizări ale clubului: o sală rezervată secției de șah, care fiind unică în acest centru universitar, reunește studenți din diverse institute și facultăți.

O tablă de demonstrații, mai multe mese de șah, o mică bibliotecă și un panou de afișaj mobilizează acest mic templu al zeiței Caissa. Și patroana jocului celor 64 de pătrate este slujită cu fervoare de cei care calcă pragul acestui lăcaș. Aici vin, cu regularitate, aproximativ 60 de șahiști aflați pe toate treptele măiestriei (de la cat. a III-a pînă la cat. maestru internațional). Programul de antrenament, calendarul competițional și regulamentul — inedit, ni se spune — pentru evaluarea rezultatelor obținute de membrii secției, se află pe panou, demonstrînd vizitatorului grija pentru asigurarea unui cadru organizat activității din această secție.

Cadre didactice de specialitate: 40
Secții nominalizate: 16
Secții nenominalizate: 13
Antrenori: 21
Sportivi legitimați: 762
Sportivi clasificați: 546
Sportivi în loturi republicane: 19
Titluri de campioni naționali: 1
Titluri de campioni universitari: 4
Echipe înscrise în campionatele divizionare: 4 A, 8 B
Baza materială: 6 săli, 10 terenuri, 1 microstadion
Participanți la competițiile de masă: 5919

SPORTUL ȘI ÎNVĂȚĂTURA — MÎNĂ ÎN MÎNĂ

Am găsit la Iași o preocupare deosebită pentru a asigura studenților sportivi condiții optime de pregătire în profesiunea aleasă. În această direcție, sînt elocvente eforturile depuse la Universitate, unde s-a reușit ca 96 la sută din sportivi să fie bursieri. Aceleași măsuri pentru îmbinarea armonioasă a sportului cu învățătura s-au luat și la Agronomia, majoritatea sportivilor clubului numărîndu-se printre fruntașii la învățătură. Pentru ilustrare vom aminti numele handbaliștilor *Nicolae Stoiciu* și *Liviu Rugină*, al rugbyștilor *Vasile Munteanu, Gheorghe Roman, Chirjac Dulhac*, ca și al judokanului *Gh. Tîrdea*

ACTIVITATEA DE MASA — O LATURĂ DE LOC NEGLIJATĂ

Am căutat dimensiunile sportului de masă din acest centru universitar, avînd ca punct de plecare cuvintele conf. dr. *Gheorghe Drugociu*, președintele clubului Agronomia: *„In lupta tot mai directă și transantă cu sedentarismul, atît de caracteristic vieții de astăzi, educația fizică și sportul și-au cîștigat noi adepți. Motivația pentru care avem nevoie de educație fizică este complexă și de o deosebită valoare sociologică"*. Competițiile sportive destinate masei largi a studenților s-au bucurat de o largă participare. În raport cu baza materială, au fost programate întreceri la baschet, gimnastică, fotbal, handbal, volei, tenis de masă, asigurîndu-se un cadru de desfășurare optim. Numai în ultimul an au fost înscriși în competițiile de masă la Universitatea 2619 studenți și studente, la Politehnica 2 000, la Agronomia 700, la Medicina 600.

Această activitate nu se limitează numai la organizarea unor întreceri. S-au luat totodată măsuri pentru practicarea individuală a exercițiilor fizice în cămine. La Agronomia, de exemplu, au fost repartizate extensoare și haltere de 20 kg, s-a facilitat accesul la sălile de sport ale Institutului tuturor celor doritori să se destindă prin sport. Preocupări asemănătoare au și asociațiile studențești din celelalte facultăți ieșene, ceea ce nu poate decît să ne bucure.

ACEȘTI OAMENI MINUNAȚI

Activitatea sportivă a studenților ieșene se sprijină, în mod firesc, pe aportul cadrelor didactice de specialitate care, în marea lor majoritate, nu se limitează la orele de curs cu studenții anului I, nici chiar la suplimentul de ore efectuate la solicitarea studenților. Lectori, asistenți sau conferențiari universitari, cu toții împărtășesc din cunoștințele lor și studenților din cadrul cluburilor: fostul campion al țării la înălțime, conf. univ. *Al. Merică*, se ocupă de atleții clubului Universitatea, asist. *Al. Morariu* poartă grija secției de volei a clubului Politehnica, asist. *D. Gherghișan*, din cadrul catedrei de specialitate de la Institutul de Medicină, este președintele (foarte apreciat) al comisiei județene de handbal.

În afara acestora există, însă, un activ voluntar, format din cadre didactice cu altă specialitate, care sacrifică, adesea cu neînchipuit de multă bunăvoință, cu pasiune chiar, timpul lor liber pentru a se îngriji de conducerea secției unui club sau de conducerea cluburilor sportive universitare. Am avut prilejul să cunoaștem și să ascultăm opiniile a trei dintre noii președinți ai acestor cluburi: prorectorii Universității Al. I. Cuza *(D. Rusu)*, Institutului Politehnic *(T. Golgoțiu)*, Institutului Agronomic *(Gh. Drugociu)*. Cu toții ne-au lăsat impresia unor oameni decși să dea ponderea cuvenită educației fizice și sportului în procesul de formare multilaterală a studenților de care se ocupă, pentru a face din ei elemente utile societății noastre, bine pregătite pentru profesia lor, pentru viață.

Acest interes, această dragoste am întîlnit-o la nenumărate cadre didactice din cetatea universitară a Iașului: decanul *P. Cercel*, ing. șef de lucrări *Al. Rener*, conf. dr. *C. Crudu*, conf. dr. *I. Boișteanu*, dr. *H. Röng* și alții.

Acest amalgam de pricepere și pasiune, de luciditate și voință cuprinde, bineînțeles, și aportul antrenorilor, cei mai ilustri dintre ei fiind „făurarul" de muschetari, *N. Pufnei*, ca și autorul revirimentului spectaculos al echipei de fotbal Politehnica, *V. Mărdărescu*.

Sub îndrumarea lor competentă și plină de grijă, studențimea ieșeană pășește pe tărîmul vast al sportului practicat fie ca un aliat al sănătății și vigoarei lor, fie sub imboldul obținerii performanțelor care onorează nu numai marele detașament al studențimii, ci întreaga noastră mișcare sportivă.

SPICUIRI DIN LUCRĂRILE CONSFĂTUIRII DE LA MÜNCHEN

TORȚA OLIMPICĂ VA TRECE PRIN BUCUREȘTI

Se conturează detaliile de organizare a Jocurilor Olimpice de vară

Febra pregătirilor olimpice devine tot mai evidentă. Activul comitetului de organizare din capitala bavareză, deocamdată restrîns — dar care va dispune de 20 000 de persoane în 1972 — începe să finiseze detaliile programului zilnic. La această operație, münchenezii au simțit nevoia firească de a fi asistați și de alții, de a utiliza experiența altora și în primul rînd a organizațiilor sportive din cîteva țări mai apropiate. Astfel s-a născut recenta reuniune consultativă de la München la care au participat, ca invitați, reprezentanți ai comitetelor olimpice naționale din Anglia, Austria, Elveția, Franța, R.D.G., R.F.G., Italia, Iugoslavia, România și Ungaria. Ambasadorii foruiui nostru olimpic la această întrunire au fost secretarul general al C.O.R. — Anghel Vrabie, și secretarul general adjunct, Ion Păun.

După cum era firesc, atenția participanților a fost solicitată în primul rînd de problemele organizatorice referitoare la satul olimpic, transportul concurenților, diversele ceremonii, tabăra de tineret etc. Propunerile și observațiile celor prezenți au completat fericit intențiile primare ale organizatorilor. Delegația română s-a distins prin intervenții apreciate pentru utilitatea și fermitatea lor.

MENIUL BUCĂTĂRIILOR DIN SATUL OLIMPIC

Pentru a satisface curiozitatea cititorilor noștri, vom spicui din mulțimea de probleme abordate pe cele de interes mai general. În satul olimpic, în care s-au rezervat 7300 de camere pentru bărbați și 1420 de camere pentru femei, sportivii vor locui cîte doi într-o odaie, pe cînd fetelor — împotriva sensului lexical — li se oferă... garsoniere! Repudiind falsa pudoare, organizatorii ar fi vrut să evite separația prin tradiționalul gard între locuințele fetelor și cele ale băieților, dar pedagogii au impus totuși necesitatea unei demarcații rezonabile. Locuitorii satului olimpic, ieșiți de sub cele 748 de dușuri sau din cele 90 de camere pentru masaj, vor grăbi spre cele trei mari săli de restaurant, cu aproximativ 2700 de locuri la mese, unde vor primi la alegere, dintr-un meniu standardizat pe zece zile — 3 feluri de mîncare cu carne de vită, alte trei cu carne de pasăre, preparate speciale cu carne de porc și fireste diverse garnituri.

MINIGOLF ȘI ELICOPTERE PE PELUZA

Pentru deconectare, olimpicii vor avea la dispoziție în cadrul unui club: un cinematograf, o sală de dans, 6 televizoare, o încăpere pentru tenis de masă, o sală de audiții muzicale și o discotecă, un teren de minigolf, trei mici bazine acoperite, un ecran pe care vor apare rezultatele sportive etc. Pentru cei bolnavi, centrul medical cuprinde un staționar cu 25 de paturi, servicii medicale pe diferite specialități, o secție de stomatologie, saune, săli de masaj, de fizioterapie, de gimnastică medicală. Este de remarcat faptul că în incinta complexului olimpic nu vor avea acces aerian decît elicopterele sanitare. Cei 150 de medici puși la dispoziția sportivilor vor avea și misiunea puțin mai delicată de a efectua controlul sexului la toate participantele și controlul antidoping la primii trei clasați în fiecare probă olimpică (plus cîțiva sportivi trași la sorți).

NU PLĂTIȚI BILETUL PĂSTRAȚI PROSOPUL!

Pentru comunicațiile lor cu exteriorul, sportivii vor avea la îndemînă 190 de linii telefonice, iar atunci cînd ies în oraș se bucură de gratuitate la toate mijloacele de transport în comun din München. Din incinta complexului olimpic, spre locurile de antrenament și de concurs, sportivii vor călători cu 8 linii de autobuze și una de troleibuze. Un parcaj subteran este prevăzut pentru 2700 de vehicule. În sfîrșit, se anunță că fiecare locuitor al satului olimpic va putea păstra ca amintire (fără să fie nevoie de alte sisteme) cîte un prosop cu emblema olimpică

INVITAȚIE OFICIALĂ

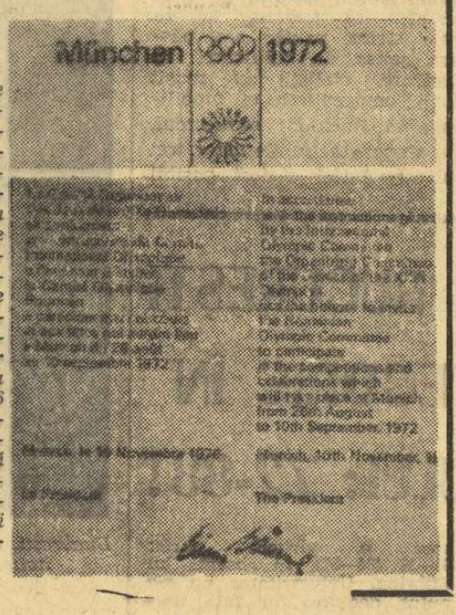

Conformîndu-se regulilor Comitetului Internațional Olimpic, Comitetul de organizare a Jocurilor celei de a XX-a Olimpiade a adresat Comitetului Olimpic Român invitația de a participa la întrecerile și ceremoniile care vor avea loc la München între 26 august și 10 septembrie 1972. Invitația oficială a fost înmînată reprezentanților C.O.R. aflați în capitala bavareză.

TESTUL TRASEELOR OLIMPICE

Federațiile internaționale (mai puțin cele de fotbal și de box) își vor ține congresele în timpul jocurilor. Toate vor avea loc la München, cu excepția congresului handbaliștilor care se vor reuni la Nürnberg. Programul de desfășurare a întrecerilor olimpice este definitivat, cu excepția datei finale pentru locul 3 la fotbal. Münchenezii anunță că nu vor organiza jocuri sau săptămîni preolimpice polisportive, ci doar competiții la diferite sporturi menite să testeze locurile de concurs. De pe acum sînt cunoscute intențiile la cîteva sporturi: atletism — 4—5 septembrie 1971 (maraton și marș la 10—11 septembrie 1971); călărie — 23—26 septembrie 1971; canotaj și slalom nautic — august 1971; pentatlon modern — august sau septembrie 1971; lupte — în 1972; fotbal — în primăvara 1972; judo — septembrie 1971 (campionatele mondiale); ciclism (șosea) — iulie sau august 1971 (pe traseul olimpic); scrimă — 7 august 1971.

La congresul științific organizat în timpul jocurilor (21—25 august 1972), avînd drept temă **„Sportul în lumea noastră, șansele și problemele sale"**, au fost solicitați să participe, ca referenți la secția pedagogie-psihologie și doi specialiști români. De asemenea, în cadrul programului cultural, a fost invitat să dea spectacole ansamblul „Rapsodia română".

CIULEANDRA ȘI OINA ÎN TABĂRA DE TINERET

Printre activitățile extraolimpice, dar strîns legate de jocuri, trebuie să menționăm taberele de tineret pentru adolescenți (născuți în 1952—1955) — la 3,5 km de satul olimpic (3000 de locuri), pentru studenți (1947—52) — în imediata apropiere a satului (500 de locuri) și pentru tineri (o tabără restrînsă), la Kiel. În programul acestor tabere o treime din timp este afectată urmăririi competițiilor, altă treime — activităților din incinta taberei (printre care seri folclorice, demonstrarea sporturilor naționale, practicarea planorismului, schiului nautic, călăriei) și ultima treime — excursiilor și vizitelor în împrejurimile Münchenului.

Ultima problemă luată în discuție a fost aceea a traseului flăcării olimpice. La consfătuire au fost prezenți reprezentanți ai C.N.O. din Austria, Grecia, Iugoslavia, România, Turcia și Ungaria. Din discuțiile preliminarii a reieșit că purtătorii torței olimpice vor străbate și România, vor trece prin București și vor preda ștafeta la frontiera cu Iugoslavia. Reprezentantul iugoslav a menționat intenția de a organiza sosirea flăcării la Belgrad în cursul serii, pentru a o putea încadra, pe stadionul central al orașului, într-o mare manifestație sportivă în nocturnă.

Cu cît ne apropiem mai mult de data de desfășurare a Jocurilor celei de a XX-a Olimpiade, detaliile programului se conturează tot mai mult.

Victor BANCIULESCU

PROGRAMUL DEFINITIV AL J.O.

(august — septembrie 1972)

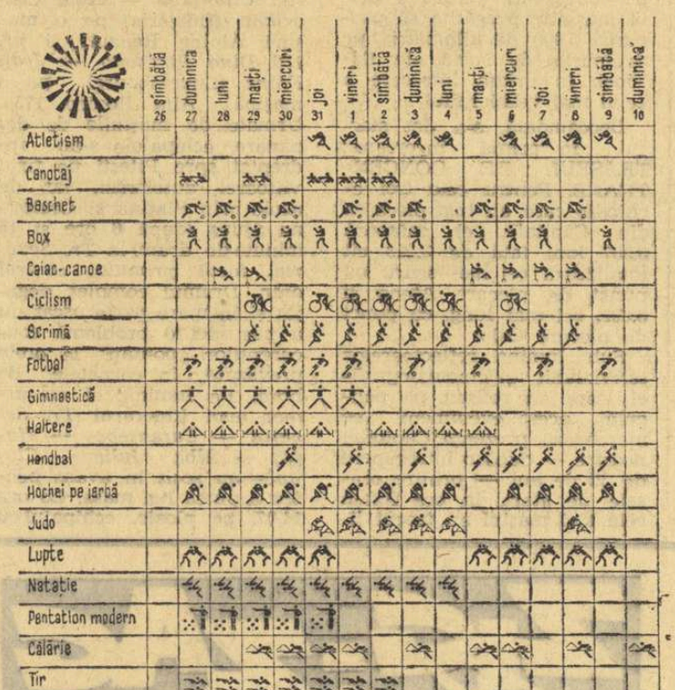

CITIUS

- Membrii comisiei sportive a Comitetului de organizare de la München au votat cu mare majoritate **introducerea în program, ca sporturi demonstrative, a schiului nautic și a badmintonului.**
- După ce primăria din Nürnberg a renunțat la construirea noii hale de sport, **s-a restructurat programul preliminariilor turneului de handbal, care vor avea loc în orașele: Augsburg, Göppingen, Böblingen și (ca ultim venit) Ulm.**
- **În tabăra de tineret, care va funcționa la München în timpul jocurilor, vor locui tineri între 17 și 25 de ani. La dispoziția lor s-au pus 40 000 de bilete. Organizațiile de tineret din lume au trimis, pînă acum, cereri pentru 70 000 de locuri și 455 000 de bilete!**
- **Federația internațională de specialitate anunță tinerea la München, cu ocazia jocurilor, a unui concurs demonstrativ de orientare turistică,** sub conducerea suedezului Bengtsson. **O probă specială va fi rezervată presei străine.**

ALTIUS

- **La săptămîna preolimpică de la Sapporo** (7—14 februarie 1971) vor lua startul 239 sportivi din 22 de țări. Reprezentativa cea mai numeroasă se anunță cea din Norvegia (41 membri). Printre celelalte țări participante: U.R.S.S., R.D.G., Cehoslovacia, R.F.G., R.P.D. Coreeană, Italia, Elveția etc. Franța va fi prezentă cu 11 sportivi, și un oficial. Austria a anunțat 11 membri ai federației de schi și 5 de la săniuțe.
- **Pînă la jocurile de iarnă mai sînt — în ciuda evidenței calendaristice — doar patru luni de gheață: februarie,** martie și decembrie 1971, ianuarie 1972. Sportivii care folosesc gheața, trebuie să se grăbească!
- **Flacăra olimpică** care va arde în timpul Jocurilor Olimpice de iarnă de la Sapporo va pleca pe calea aerului de la Atena la 28 decembrie 1971. Ea va ajunge la Sapporo în ziua de 1 ianuarie 1972. Această informație a fost dată oficial publicității de comitetul de organizare a J.O. de iarnă de la Sapporo.

FORTIUS

- Potrivit ziarului parizian „l'Equipe", Iranul a găsit o modalitate originală de a susține pregătirile olimpice. **Industria tutunului a făcut donații lunare care s-au ridicat,** în cursul anului 1970, la 920 000 de franci francezi.
- Comitetul olimpic elvețian a impus federațiilor sportive să comunice ferm **condițiile de selecție pentru J.O. 1972 cu 18 luni înainte de Jocurile de vară și cu 12 luni înaintea celor de iarnă.**
- În Austria a luat recent ființă federația de pentatlon modern și biatlon. Interesele acestor două sporturi erau pînă acum reprezentate de o comisie a comitetului olimpic austriac.
- 140 de sportivi (cu 40 mai puțini decît la Mexico) vor reprezenta Australia la J. O. 1972. În aprilie 1971, la Melbourne, comitetul olimpic național va stabili mărimea loturilor pentru fiecare sport în parte.
- Comitetul olimpic francez susține o acțiune numită **„Jeux de France"** care ar urma să angreneze un milion de școlari, în vîrstă de 13—17 ani, în practicarea a 28 discipline sportive, în așa fel încît, prin probe eliminatorii succesive, 3 000 să-și dispute finalele în ziua de 14 iulie 1971. Președintele comitetului, Beaumont, a ținut să precizeze că nu este atît vorba de recrutarea unor sportivi de elită, cît de posibilitatea de a face pe tineri să cunoască valoarea etică a sportului.

Iată proiectul vasului în care va arde flacăra olimpică la Sapporo în 1972. Conturul — care dă impresia de dinamism asimetric — a fost realizat de celebrul desenator japonez Munemichi Yanagi.

MEDICII FRANCEZI INVESTIGHEAZĂ LA VITEL

Un schimb de experiență colegial

Bătălia pentru laurii olimpici ai anului 1972 este în plină desfășurare, deși primul start oficial se va da peste aproape 600 de zile. Lupta se duce acerb, deocamdată pe planul teoretic, al rețetelor de pregătire, dar conținutul ei este prin excelență sportiv. Oamenii științei, angrenați în această vastă acțiune, fac un schimb larg de opinii și de experiență, animați cu toții de ideea generoasă ca efortul lor să slujească sportului mondial.

Am avut, recent, prilejul să particip la un scurt stagiu în Franța, discutînd cu distinși mei colegi din această țară cîteva probleme legate de pregătirea loturilor olimpice: asistența medicală a sportivilor de performanță și cea științifică necesară antrenamentului, ambele plasate — bineînțeles — în contextul unei evoluții cît mai bune la marile întreceri de la Sapporo și München.

DRUMUL RECORDURILOR TRECE PRIN LABORATOR

Din vizitele pe care le-am făcut, din discuțiile purtate și din activitatea practică desfășurată în comun cu specialiștii francezi, ni s-a confirmat încă o dată punctul de vedere că investigația periodică a sportivilor fruntași este, la această oră, absolut indispensabilă și că fără ea orice program de antrenament, oricît de bine ar fi alcătuit, nu se poate sustrage empirismului.

Medicii sportivi din Franța acordă cu precădere atenție explorărilor cardio-vasculare, biochimice și neuromusculare. În acest sens, există o foarte strînsă colaborare cu Comitetul olimpic, care-i programează pe sportivi la controlul medical, studiază rezultatele primite, transmite medicilor de loturi recomandările făcute, pentru a se corela — în spiritul unei stricte individualizări — cu programul de pregătire al fiecărui candidat olimpic.

Investigațiile complexe în condiții de efort specific sînt efectuate numai în scop de cercetare, utilizarea de rutină considerîndu-se greoaie, dacă nu chiar nocivă pentru buna desfășurare a procesului de antrenament

STAȚIUNEA VITEL — CARTIERUL GENERAL AL OLIMPICILOR FRANCEZI

Comitetul olimpic francez a stabilit drept loc de pregătire a loturilor sale stațiunea Vitel, faimoasă pentru condițiile ei climaterice și pentru apele minerale de aici.

Toți olimpicii francezi vor efectua la Vitel stagii de 2—4 săptămîni, prilej cu care vor putea fi testați în condiții identice de viață și de efort. Cu 3—4 luni înaintea J.O. de la München se preconizează reunirea întregii delegații la Vitel.

CE TREBUIE SĂ MĂNÂNCE SPORTIVII

În cadrul schimbului nostru de experiență, o atenție deosebită a fost acordată alimentației sportive. Specialiștii francezi au extins sfera acestei probleme, îmbogățind-o în mod considerabil, diversificînd-o.

Se vorbește tot mai mult despre alimentația de recuperare *după diferite traumatisme, regimul dietetic devenind un aliat de preț al repausului, tratamentului fizio-hidro-balnear, medicației antiinflamatorii și celei tonice.*

Pentru refacerea după efort se utilizează cu precădere o rație alimentară alcalină (bogată în sucuri, fructe și legume), complexe vitaminice conținînd minerale, asociate cu mijloace hidro-balneo-terapice, masaj și automasaj, diverse produse chimice (Sargenor, aminoacizi, relaxante musculare), evitîndu-se însă total hormonii.

Mă simt dator să subliniez, în încheiere, modul cordial, colegial și prietenesc în care s-a desfășurat vizita mea, ca și caracterul creator, util și sincer al acestui schimb de experiență.

dr. IOAN DRĂGAN
medic primar, directorul Centrului de medicină sportivă

— SCRIMĂ —

În meciul cu reprezentanții Bulgariei

ROMÂNII ÎNVINGĂTORI ȘI LA FLORETĂ (14-2) ȘI LA SABIE (12-4)

În sala Floreasca II a continuat întîlnirea dintre tinerii scrimeri români și bulgari cu concursul pe echipe, la floretă băieți și sabie.

Floretiștii României, în formația **Ursovici, Heim, Dinu** și **Hetz**, au terminat în avantaj categoric: 14—2. Reprezentanții noștri au condus cu 4—0, 8—0 și 10—2, manșa a 3-a fiind de fapt singura în care trăgătorii oaspeți au atacat mai curajos. Au realizat Ursovici și Hetz — cîte 4 v, Dinu și Heim — cîte 3 v. Pentru bulgari au punctat Nicolov și Todorov.

În celelalte meciuri au fost înregistrate rezultatele: România A—România B 12—4, București—Bulgaria 11—5, România A—București 12—4, România B — Bulgaria 10—6, România B — București 12—4. Clasament: 1. România A, 2. România B, 3. București, 4. Bulgaria.

La sabie, disputa a fost ceva mai echilibrată, deși pînă la urmă succesul n-a putut scăpa trăgătorilor români. Scor final: 12—4. Victoriile se datoresc lui Pop (4), Vlad și Mocanu (cîte 3) și Marin (2). Pentru bulgari — Dudekov (3) și Hristov.

Iată și celelalte rezultate din proba de sabie: România A—România B 12—4, București — Bulgaria 9—7, România B — Bulgaria 10—6, România A — București 9—7, România B — București 5—11 (!). Clasament: 1. România A, 2. București, 3. România B, 4. Bulgaria.

Duminică sînt programate ultimele două probe pe echipe, floretă fete și spadă. Așteptăm din partea fetelor mai ales, o comportare bună, care să confirme rezultatele de la individuale. Primul meci va începe la ora 9.

Tiberiu STAMA

— TIR —

CONCURS INAUGURAL

Tir de... cameră am putea numi acest prim concurs al anului, care a început ieri la sala de scrimă de sub tribuna centrală a stadionului Republicii. Antrenorul V. Manciu a amenajat aici un mini-poligon cu șase linii de tragere, creînd posibilități destul de bune de concurs celor 36 de țintași, care s-au prezentat la acest trial pentru completarea loturilor de trăgători cu arme cu aer comprimat, în vederea europenelor de sală ce vor avea loc în martie, în Cehoslovacia. În această primă zi s-a comportat foarte bine dinamovista **Ioana Șerbănescu-Lujeru**, care anul trecut a fost încă junioară, iar acum a obținut un rezultat valoros: 373 p din 400 posibile, cifră apropiată de recordul țării la senioare. Dintre ceilalți trăgători s-au remarcat **T. Ciulu** (Steaua), **Gh. Sicorschi** (Dinamo) — la seniori, **I. Codreanu** (Steaua) și **Ana Butu** (Olimpia) — la juniori.

Rezultate, armă cu aer comprimat 40 focuri, poziția în picioare, distanța 10 m: **seniori:** 1. T. CIULU 374 (97 p la ultima decadă), 2. Gh. Sicorschi 374 p (91), 3. D. Vidrașcu (Dinamo) 371 p; **senioare:** 1. IOANA ȘERBĂNESCU-LUJERU 373 p, 2. Edda Baia (I.E.F.S.) 363 p, 3. Magda Borcea (I.E.F.S.) 360 p; **juniori:** 1. I. CODREANU 368 p, 2. Ana Butu 367 p, 3. Anca Iuga (Dinamo) 366 p.

Azi, în aceeași sală, de la ora 9, se va disputa proba de pistol cu aer comprimat. (T.R.)

— Tenis —

TINERII JUCĂTORI ROMÂNI CONDUC ÎN FAȚA CELOR MAGHIARI

HUNEDOARA, 23 (prin telefon de la corespondentul nostru). Sîmbătă la prînz, în sala Constructorul din localitate, au început întrecerile de tenis din cadrul întîlnirii amicale dintre selecționatele de tineret ale României și Ungariei. Meciurile se desfășoară după sistemul Cupei Galea. Participă cîte 3 echipe formate din 2 jucători. Iată loturile reprezentativelor: România I — Dan Hărădău, Traian Marcu, România II — Dan Nemeș, Gabriel Neacșu, România III — Toma Ovici, Viorel Sotiriu, Ungaria I: I. Benyik, B. Taroczi, Ungaria II — D. Laszlo, I. Meszaros, Ungaria III — F. Birkas, L. Sziraki.

În prima zi s-au întîlnit echipele reprezentative numărul 3 ale celor două țări. Iată rezultatele la simplu: Ovici—Sziraki 6—0, 6—1, Sotiriu—Birkas 6—1, 6—2, dublu: Ovici, Sotiriu—Sziraki, Meszaros 6—3, 6—2. Rezultat: 3—0 în favoarea echipei noastre. În continuare s-au disputat întrecerile dintre reprezentativele numărul 1: Marcu—Benyik 9—11, 8—6, 6—2, Hărădău—Taroczi 6—3, 6—8, 7—5. Întîlnirile continuă duminică.

Voicu ALBU

— VOLEI —

Competiția de la Piatra Neamț

PIATRA NEAMȚ, 23 **(prin telefon)** În frumoasa sală Ceahlăul au continuat întrecerile din cadrul „Cupei Semicentenarului", la care participă cinci echipe feminine de volei din prima categorie a țării. În etapa a treia s-au întîlnit formațiile **C.P.B. — Farul, I.E.F.S. — Medicina.** În prima partidă voleibalistele de la C.P.B. au dispus, după 123 minute de joc, cu 3—2 (—12, 12, —10, 12, 9) de jucătoarele constănțence, însă jocul nu s-a ridicat la o valoare tehnică deosebită. Au arbitrat bine Mihai Neamțu și Mihai Bițan.

Un joc foarte disputat au oferit I.E.F.S. și Medicina. Mai bine orientate în atac și cu un blocaj agresiv, studentele de la I.E.F.S. au cîștigat cu 3—0 (10, 4, 10). Cel mai frumos set a fost al treilea, în care Medicina a condus cu 5—0 și 10—4, dar nu a mai putut rezista atacurilor adverse cedînd punct după punct și setul. De la învingătoare am remarcat pe Nodea, Marinescu, Ghiță, iar de la învinse pe Gabriela Popa și Eva Klein. Foarte bun arbitrajul cuplului Mihai Furdu și Mihai Neamțu.

Turneul continuă.

C. NEMȚEANU — coresp. principal

Unde mergem

FOTBAL: Terenul II din Parcul sportiv Dinamo, de la ora 10, echipa cadeților din șos. Ștefan cel Mare — „Tineretul" — întîlnește echipa de juniori a clubului dinamovist.

TENIS: Sala Steaua (Calea Plevnei nr. 114), de la ora 8: **„Cupa Unirii"** — turneu individual.

TIR: Sala de la Stadionul Republicii de la ora 9: **concurs trial pentru formarea lotului republican la arme cu aer comprimat.**

SCRIMĂ: Sala Floreasca II de la orele 9 și 17: **România — Bulgaria (tineret) — echipe.**

Cum a fost obținută șansa de calificare în semifinalele C. C. E.

HANDBALIȘTII DE LA STEAUA AU ȘTIUT SĂ REZISTE PRESINGULUI SUEDEZ

STOCKHOLM, 23 (prin telefon de la trimisul nostru special).

„Dacă la Eriksdalhallen nu cîștigăm cu 6 goluri diferență — nu avem șanse prea mari de calificare!" — declara ziariștilor, în preziua meciului cu Steaua, antrenorul echipei campioane a Suediei — Hellas Stockholm — cunoscutul **Roland Mattson.** Așadar, în acest mod — absolut realist și după părerea noastră — aprecia reputatul tehnician capacitatea formației sale de a trece cu bine prin dificilul examen al sferturilor de finală ale C.C.E. **La un moment dat, șansele suedezilor** — în mod normal nu prea mari — **au prins să sporească. Mai precis, atunci cînd s-a știut că handbaliștii români, în loc să doarmă joi seara liniștiți în camerele lor de la hotelul Malmen, își consumai nervii într-o agasantă așteptare prin sălile de tranzit sau palpitînd la decolările și aterizările repetate printr-o ceață deasă ce se înverșuna să nu le dea voie să ajungă în timp util la Stockholm.**

Am înțeles mai bine însă pe ce mizau handbaliștii de la Hellas, în această situație, după primele minute ale partidei (încheiată — așa cum am anunțat în numărul de ieri — cu 12—11 pentru suedezi), cînd scorul se menținea egal, dar ei nu se impacientau și încercau în continuare, prin atacuri foarte lungi, să macine încă din apărare forțele fizice ale echipei Steaua și să întețească — prin presiunea ce o exercitau la poarta lui Dincă — starea de surescitare a bucureștenilor. Nu a fost de loc rea această idee tactică și ea a dat roade nesperat de bune, deoarece la repriză ei realizaseră... jumătate din ceea ce-și propusese antrenorul lor.

La reluarea „ostilităților", lucrurile s-au schimbat însă. Intuind că pot rata calificarea dacă nu reușesc să se mobilizeze (măcar 10 minute!) pentru a realiza egalarea și, apoi, pe acest fond să împingă starea de nervozitate în tabăra cealaltă, **jucătorii de la Steaua au înviat din propria lor oboseală. Ei și-au surprins adversarii prin vitalitatea cu care au reluat partida. Dezlănțuiți, bucureștenii au atacat rapid, schimbînd ritmul jocului și, prin aceasta, să termine la un scor strins, pentru a-și păstra șansa de calificare.** În apărare, steliștii au reușit prin omogenitate și mobilitate să „închidă" semicercul, să stopeze acțiunile celor trei pivoți. Astfel a fost posibil ca după ce Hellas a cîștigat prima repriză cu 7—4, Steaua să obțină în cea de a doua un scor favorabil : 7—5 !

Avantajul cu care Hellas a cucerit victoria la Stockholm este foarte fragil. Prezentîndu-se la 4 februarie în sala Floreasca din Capitală doar cu un punct avans, suedezii — așa cum bine prevedea antrenorul Roland Mattson — **nu pot, în mod normal, emite pretenții la calificare.**

Este clar — pentru toți cei ce cunosc și urmăresc handbalul — că, deși învinsă la Stockholm, Steaua a cucerit în meciul de vineri seara de la Eriksdalhallen serioase opțiuni pentru calificarea în semifinalele Cupei campionilor europeni. Jucînd la valoarea lor reală, Gruia, Gațu și colegii lor pot ușor depăși pe campioana Suediei. Este, de fapt, ceea ce așteptăm cu toții.

Călin ANTONESCU

sportul în lume

ECHIPAJELE ITALIEI DOMINĂ MONDIALELE DE BOB 2 PERSOANE

Panțuru-Zangor pe locul 6 după două manșe

CERVINIA, 23 (prin telefon).

Așa cum era de așteptat, după coborîrile efectuate în cadrul antrenamentelor, echipajele italiene conduse de **Gaspari și Vicario au confirmat forma bună în care află la bob 2 persoane, situîndu-se pe primele două locuri după desfășurarea manșelor 1 și 2 ale campionatelor mondiale.** Plecat primul din start (după cele 11 coborîri-pilot), echipajul **Vicario-Del Fabro** a fost înregistrat cu 1:11,83. **Deși recordul pistei aparține tot acestei formații cu 1:10,95** (obținut cu cîteva zile în urmă la un antrenament oficial), **timpul de 1:11,83 este bun dacă ținem seama că juriul internațional a hotărît, în urma gravului accident de joi, ca pe tot timpul disputării campionatelor mondiale, pe anumite linii drepte să fie așternut un strat de zăpadă de 2—3 cm, în scopul micșorării vitezei și creării unei stări psihologice favorabile în mijlocul concurenților.**

Echipajul nostru **PANȚURU-ZANGOR a plecat al treilea din start, ocupînd locul șase cu 1:12,20, din cauza unei ușoare derapări.**

Timpi buni în această manșă au realizat boburile conduse de **Gaspari — 1:11,66, Candrian** 1:11,90 și, în mod surprinzător, austriacul **Gruber — 1:12,06.** Vest-germanul **Zimmerer** și elvețianul **Vicki, principalii pretendenți la titlu în afara celor menționați mai sus, au obținut 1:12,01 și respectiv 1:12,22.**

Manșa secundă a fost mai rapidă și doar cinci echipaje, **printre care și cel românesc, au fost cronometrate sub 1:12 și anume cele pilotate de Gaspari — 1:11,14, Vicario — 1:11,15, Gruber — 1:11,32, Zimmerer — 1:11,69 și Panțuru — 1:11,81. I-au urmat elvețienii Candrian — 1:12,06 și Vicki — 1:12,14.**

CLASAMENT după două manșe: 1. **ITALIA I** (Gaspari-Armano) 2:22,80; 2. Italia II (Vicario-Del Fabro) 2:22,98; 3. Austria I (Gruber-Oberhauser) 2:23,38; 4. R.F.G. I (Zimmerer - Utschneider) 2:23,70; 5. Elveția II (Candrian-Scharer) 2:23,96; 6. **ROMÂNIA** (Panțuru - Zangor) 2:24,01; 7. Elveția I (Vicki-Schenker) 2:24,36; 8. Canada I (Storey-Holtley) 2:25,62; 9. R.F.G. II (Probst-Quik) 2:25,63; 10. Franța I (Parisot-Morda) 2:25,86.

Echipajul Franța II (pilot **Boty**) s-a răsturnat în manșa pilot și nu a mai putut lua startul în cursa pentru campionatele mondiale, iar echipajul S.U.A. I (pilot **Sheffield**) a greșit atît de grav în prima manșă, (fără a se răsturna), încît nu a mai luat startul în cea de a doua. Astfel că **au rămas în concurs 19 echipaje care își vor disputa duminică manșele 3 și 4 ale „mondialelor".** Dacă pentru primele trei locuri situația pare destul de clară, pentru pozițiile 4—7 întrecerea de duminică este decisivă. **Echipajul român va pleca cu numerele de start 19 și 8.**

Hariton PAȘOVSCHI
antrenor

București, 23 ianuarie, ora 0,46. Start în Raliul Monte Carlo. Pe linia de plecare, echipajul italian : Leo Pittoni — Bepi Zenchetti, care reprezintă revista milaneză „Il Pilota"

Fotografie de Dragoș NEAGU

Raliul Monte Carlo

ECHIPAJELE PLECATE DIN BUCUREȘTI AU IEȘIT DIN ȚARĂ ÎN TIMPUL FIXAT

Ora 0,46 nu-i prea potrivită pentru un spectacol sportiv, mai ales cînd el se rezumă doar la plecarea cîtorva echipaje într-un raliu. Și totuși, cîteva mii de pasionați s-au adunat în noaptea de 22/23 ianuarie la intersecția Căii Victoriei cu str. C.A. Rosetti pentru a-i vedea pe concurenți, pentru a privi mașinile pregătite să parcurgă 5.000 de kilometri pe drumurile de iarnă ale Europei, în uriașa întrecere a celui mai vechi raliu!

Deocamdată, s-a dat startul în prima încercare : TRASEUL DE CONCENTRARE. Pentru cele trei echipaje care au luat plecarea din Capitală, el măsoară 3.387 km, față de 3.219 cît totalizează cel mai scurt, cu punct de plecare Atena și 3.632, cel mai lung, cu punct de plecare Oslo.

Sub lumina reflectoarelor televiziunii și cinematografiei, care au reținut pe peliculă acest eveniment ce marchează prezența Capitalei noastre — după o întrerupere de 32 de ani — printre orașele de start, la ora fixată cele trei mașini au trecut linia de plecare la semnalul dat de *Petre Cristea*, concurent cu ani în urmă în opt ediții ale acestui raliu și cîștigătorul lui în 1936.

Au plecat din minut în minut echipajele: *nr. 49 „Il Pilota" (Leo Pittoni) — B. Zanchetti, (Italia)* pe o mașină Porsche 911 T ; *nr. 65 Ilia Ciubrikov — Kola Ciubrikov* (Bulgaria) pe o mașină Alpine Renault și *nr. 120 Dino Pizzinato — Jean Franz* (Luxembourg) pe o mașină Alfa Romeo 1750. Urmate de mașinile de depanare, echipajele s-au îndreptat spre Pitești pe firul viitoarei autostrăzi, iar de acolo prin Slatina și Craiova au ajuns (după 6 ore și 15 minute de drum) la *Tr. Severin, locul primului control orar.* Drumul complet degajat și în mare parte uscat nu a pus nici o problemă concurenților „pontați" la orele prevăzute în carnetele de bord. Pe lumină, ei au urmat apoi itinerarul *Tr. Severin — Caransebeș — Hațeg — Alba Iulia — Cluj* unde au sosit în avans pentru a putea lua masa. La ora 14,07, pe ploaie, echipajul cu nr. 49 a luat startul de la Cluj, urmat la intervale de un minut de celelalte. Și prin punctul de control orar de la *Arad* (19,01 — 19,03) cele trei echipaje au trecut cu bine, ploaia care i-a însoțit aproape tot timpul nepunîndu-le probleme în realizarea mediei orare de 55 km.

La ora 21 cele trei echipaje plecate din București au ajuns la punctul de frontieră Stamora Moravița, iar la ora 20,53 (ora locală) la Belgrad. Sperăm ca și pe restul traseului, comun cu al concurenților porniți din Atena cele trei echipaje care au luat startul din București să nu aibă dificultăți și să ajungă cu bine la Monte Carlo

SPARTACHIADA DE IARNĂ A ARMATELOR PRIETENE

PROGRAMUL ÎNTRECERILOR PERTURBAT DE LIPSA ZĂPEZII

ZAKOPANE, 23 (prin telefon, de la trimisul nostru special).

Tot răul spre bine, spune o vorbă din bătrîni. Ea pare că se potrivește de minune (dacă am face mai ales haz de necaz) cu situația schiorilor participanți la întrecerea din marea stațiune poloneză. Cei care au pierdut ziua de antrenament (planificată vineri), din cauza sosirilor întîrziate, au avut posibilitatea — datorită organizatorilor — să se pregătească simbătă, festivitatea de deschidere fiind aminată. Totuși, nici această nouă posibilitate de pregătire nu a putut fi bine fructificată, deoarece lipsa zăpezii se face din ce în ce mai resimțită și aci, pîrtiile trebuind să fie alimentate prin transportarea în cosuri sau camioane a prețioasei zăpezi, din văiugile ferite de „săgețile lui Ra". Cele mai multe îngrijiri le suportă trambulinele de sărituri. Așadar, soarele ce dogorește necruțător îi face pe mulți din cei prezenți aici să devină pesimiști. Coborîrea care trebuia să se dispute luni, de pildă, a fost aminată pentru marți sau miercuri și în general, tot programul a suferit modificări, în funcție de dărnicia cerului în ceea ce privește ninsoarea.

Ce fac în aceste condiții sportivii ? Se pregătesc, totuși care pe unde apucă. Coborîtorii noștri se mulțumesc, de exemplu, cu cîteva porțiuni din pîrtie, deoarece prin multe locuri au apărut cioturile și pietrele. **Biatliniștii s-au antrenat intens la tragere, iar fondiștii** cărora antrenorul **Constantin Enache** le-a marcat o buclă de 4—5 km **o străbat în număr nelimitat.** Toate cele 8 delegații de sportivi prezente aci, U.R.S.S., Bulgaria, Cehoslovacia, R. D. Germană, R. P. Mongolă, Polonia, Ungaria și România au făcut cît de cît pregătiri simbătă, dar ele sînt departe de autentice antrenamente premergătoare unei mari competiții. Și tot în cadrul surprizelor, vă relatăm pățania sportivilor sovietici ale căror bagaje cu materiale și echipament sportiv s-au rătăcit. Deci, ei sînt obligați — deocamdată — să se pregătească mai mult teoretic, privind cu regret la mini-antrenamentele celorlalți.

Startul este, firește, așteptat cu multă nerăbdare. Reprezentativele de schiori se anunță puternice și dornice de afirmare. Din delegațiile prezente se desprind vîrfuri sportive ca **Vladimir Belousov,** campion olimpic de sărituri la Grenôble, **Aleksandr Ușakov,** campion mondial de juniori la biatlon, un alt biatlonist **Iuri Krakosievici,** fondiștii **V. Voronkov, A. Akentiev** și **V. Douganov** din delegația sovietică, specialistul în alpine **Andrej Bahleda,** săritorul **Tadeus Pawlusak** și fondistul **Josef Risula** din echipa poloneză etc.

Deosebit de nerăbdători sînt și concurenții români, în special **Carabela, Bărbășescu, Cimpoia** și ceilalți biatloniști, care urmează să deschidă întrecerile. Dar ele se lasă deocamdată așteptate...

Paul IOVAN

POLITEHNICA BUCUREȘTI PIERDE CATEGORIC ÎN FAȚA RAPIDULUI: 72-88!

(Urmare din pag. 1)

pe rînd ambele formații. Calm și imperturbabil, în afara stării de tensiune ridicată din teren, **Alin Savu a punctat în cîteva rînduri decisiv redresînd moralul echipei sale care s-a impus în final (69—66).** Cu această victorie „5"-ul militar reintră în disputa pentru medalii.

ȘI A FOST ZIUA A DOUA...

...cu meciuri — în prima parte a programului — fără sare și piper, desfășurată după obișnuitul calapod al întîlnirilor opunînd formații de valori mult distincte. Dinamo și-a testat potențele înaintea jocului decisiv cu Politehnica București adăugînd zestrei sale o victorie la scor : 94—69 (48—31) cu Poli Cluj. Steaua, dezlănțuită a obținut o diferență aproape asemănătoare: 90—69 (53—33) — în fața Politehnicii Brașov în ciuda celor 27 de puncte înscrise de Dikav. În fine, toate străduințile baschetbaliștilor localnici nu s-au tradus decît printr-o înfrîngere onorabilă. „U" Timișoara a învins pe Farul cu 77—69 (35—38) mai ales prin eforturile rezervelor sale.

Constănțenii au condus minute în șir, dar au trebuit să depună armele în fața unei echipe superioare tehnic și mai bine orientată tactic.

CLUJENII NU POT CÎȘTIGA ÎN FAȚA I.E.F.S.-ULUI

Spre deosebire de meciul din seara anterioară, cvintetul I.E.F.S.-ului a luptat, cu elanul și ambiția-i cunoscute, din primul și pînă în ultimul minut, recoltînd o victorie prețioasă. Tînărul Dumitru a ținut mult să demonstreze concetățenilor săi creșterea valorică reușind multe acțiuni de efect. Ioneci, mai activ ca de obicei, a punctat în momente decisive și, împreună cu Antonescu, neobosit dirijor în ofensivă și în defensivă au dus formația bucureșteană spre o victorie clară : 66—57 (34—31). În absența lui Rühring, Universitatea nu s-a putut descurca în fața unei apărări agresive care l-a anihilat foarte bine pe Demian. Doar Zdrenghea a reușit cîteva lucruri bune pe întreg parcursul meciului, dar talentatul baschetbalist de la „U" a fost insuficient ajutat de coechipieri, mai ales în final. Și, astfel, pentru a doua oară în acest campionat, clujenii pierd în fața unei echipe care nu le este superioară.

Cu 15 ore înaintea derbyului cu Dinamo, Politehnica București a primit o adevărată lecție de baschet din partea Rapidului. În ciuda celor 35 de puncte înscrise de Popa, feroviarii au jucat magistral și au cîștigat cu 88—72 (44—41). Într-un alt meci nu mai puțin spectaculos, în care balanța victoriei a înclinat de partea ambelor echipe, I.C.H.F. a dispus de Politehnica Galați cu 76—72 (39—37). Amănunte în ziarul de mîine.

REZULTATE

I.E.F.S. — Universitatea Cluj 66—57. Steaua — Politehnica Brașov 90—69, Universitatea Timișoara — Farul 77—69. Dinamo București — Politehnica Cluj 94—69. Politehnica București — Rapid 72—88. I.C.H.F. — Politehnica Galați 76—72.

CLASAMENT

1. Dinamo 40 p, 2. Steaua 36 p, 3. Poli. Buc. 35 p, 4. „U" Timișoara 35 p, 5. Rapid 34 p, 6. „U" Cluj 32 p, 7. I.C.H.F. 32 p, 8. Poli. Galați 30 p, 9. I.E.F.S. 29 p, 10. Poli. Cluj 25 p, 11. Poli. Brașov 24 p, 12. Farul 23 p.

PROGRAMUL DE AZI

Universitatea Timișoara — Politehnica Cluj, Dinamo — Politehnica București, Universitatea Cluj — Steaua, Rapid — I.C.H.F., Politehnica Galați — I.E.F.S., Politehnica Brașov — Farul.

TELEX • TELEX • TELEX

PRAGA, 23 (Agerpres). — La Sliace (Cehoslovacia) au început întrecerile unui concurs internațional de schi fond la care participă sportivi din R.D. Germană, Iugoslavia, Polonia, **România,** Ungaria, URSS și Cehoslovacia.

În proba feminină de 5 km, victoria a revenit schioarei cehoslovace G. Sikolova, cronometrată în 22:26,4. Cele trei concurente românce au ocupat următoarele locuri : 22. Marcela Leampă — 25:14,3, 40. Elena Barabaș — 26:53,8, 43. Lucia Barabaș 27:05,3.

Cursa masculină de 15 km a fost cîștigată de I. Bartosz (Cehoslovacia) cu timpul de 1h 01:41,9. Pe locul secund s-a clasat compatriotul său M. Karasek — 1h 02:12,4, urmat de sovieticul A. Burkin — 1h 02:35,3. Schiorii români Petre Dinu și Nicolae Cojocaru au ocupat locurile 44 (1h 06:07,7) și respectiv 68 (1h 08:10,3). La startul acestei probe s-au aliniat 145 de concurenți.

■

Pe patinoarul municipal din Viena s-a desfășurat tradiționalul concurs internațional de patinaj artistic, rezervat juniorelor. Primul loc a revenit patinatoarei vest-germane Gertie Schanderi cu 175,0 p, urmată de austriecele Anne Algtura — 167,7 p și Doris Knöpfl — 166,7 p. Concurenta românca Doina Mitricică a terminat pe locul 11, cu 140,6 p. Au participat 14 concurente din 12 țări.

LUPTĂTORII MAROCANI, LA BUCUREȘTI

CASABLANCA, 23 (Agerpres). — Între 25 și 28 februarie vor avea loc la Alexandria, campionatele Africii la lupte greco-romane. În vederea acestei competiții echipa Marocului se pregătește intens. **Înaintea competiției LUPTĂTORII MAROCANI SE VOR DEPLASA LA BUCUREȘTI (12 februarie) unde vor susține cîteva întîlniri de antrenament cu cei mai buni luptători români.**

Fotbal „indoor", în turneul pe teren acoperit al echipelor vest-germane. Aci, portarul Schrage (Borussia Moenchengladbach) oprește un șut puternic

ZIG-ZAG fotbalistic

CELE MAI BUNE ECHIPE DIN ULTIMII 12 ANI

Ultimul număr al revistei „FRANCE FOOTBALL" publică un clasament al celor mai bune echipe europene de fotbal din ultimii 12 ani.

Clasamentul este alcătuit pe baza locurilor ocupate de echipele respective în anchetele organizate de aceeași revistă în ultimii 12 ani. Iată-l : 1. **U.R.S.S., 2. Anglia, 3. Ungaria, 4. Italia, 5. R.F. a Germaniei, 6. Cehoslovacia, 7. Iugoslavia, 8. Suedia, 9. Spania, 10. Bulgaria.** În clasament figurează 25 de echipe. **România ocupă locul 17.**

Aceeași revistă publică și clasamentul din ultimii 5 ani : **1. Anglia, 2. R.F. a Germaniei, 3. Italia, 4. U.R.S.S., 5. Ungaria, 6. Suedia. În acest clasament, reprezentativa României ocupă locul 12.**

SCADE NUMĂRUL SPECTATORILOR ÎN R.F.G.

La 23 ianuarie, a început returul campionatului vest-german. Bilanțul sezonului de toamnă arată că au fost înregistrați, în cele 17 etape, 3 385 000 spectatori, ceea ce dă o medie de 20 800 de joc. După afirmația federației cifra este cea mai scăzută din ultimii opt ani : în sezonul 1965/66 au asistat 4 100 000 spectatori (record). De asemenea, scăderi s-au consemnat și la capitolul eficacitate : au fost înscrise 415 goluri (media : 2,7 de meci) față de 473 (media : 3,09) în 1969/70. Reputatul golgeter Gerd Müller și-a pierdut... tronul; el nu ocupă decît locul 7 cu 9 goluri. Primul loc a revenit lui Lippens (Essen). Să vedem ce va aduce returul.

MAI STABIL DECÎT LIRA STERLINĂ

Gordon Banks, la 33 de ani, rămîne unul dintre cei mai buni portari din lume. El a apărat pînă în prezent buturile naționalei britanice de 62 de ori — 40 de victorii, 14 meciuri egale și 8 înfrîngeri — iar în 27 din aceste partide, plasele porții sale au rămas imaculate. De altfel, în Anglia, nu puțini sînt acei specialiști care au declarat că prezența lui Banks la meciul jucat împotriva echipei R.F. a Germaniei, **la C.M. din Mexic, ar fi dus cu siguranță națională britanică pînă în finala competiției. Mai mult, ziariștii englezi, apreciind forma excelentă a portarului lui Stoke City, scriu că „Banks este mai sigur decît Banca națională a Angliei și mai stabil decît lira sterlină!"**

ZAMORA DESPRE FOTBALUL DE AZI ȘI DE ALTĂDATĂ

Faimosul portar spaniol, **Ricardo Zamora,** una din figurile de legendă ale fotbalului, a acordat un amplu interviu cotidianului sportiv AS din Madrid. Cu acest prilej, „don Ricardo" a făcut o comparație între fotbalul din epoca sa și cel de azi, vizînd toate componentele acestui sport : jucători, arbitri, antrenori, conducători. Iată opiniile fostului „înger păzitor" al naționalei iberice.

FOTBALUL. Pe vremea mea se juca un fotbal mai rudimentar, bazat mai mult pe forță și dîrzenie. Astăzi, în schimb, se joacă mai științific, se utilizează tactici foarte dificile. Și totuși, deși fotbalul a atins un nivel calitativ superior, el mi se pare prea sofisticat din cauza modalităților de care face uz actualmente.

JUCĂTORII. Jucătorii de azi se îngrijesc mai mult. Profesionismul îi obligă să se gîndească, mai serios, la ziua de mîine, la familia lor. Îi înțeleg, și, recunosc, că eu însumi aș proceda, astăzi, exact ca ei.

ARBITRII. Arbitrajul a fost dintotdeauna o „problemă". A fost, este și va fi. Arbitrul trebuie să judece într-o zecime de secundă orice fază de joc. Și nu numai atît. Să se și pună de acord cu diferiți spectatori așezați comod în tribună. Nu putem fi încă destul de obiectivi ca să apreciem activitatea unui arbitru.

ANTRENORII. Antrenorii au o sarcină foarte ingrată și dificilă. În capul lor se sparg toate necazurile. Foarte adesea, cînd echipa merge prost, cel sacrificat este antrenorul. I se reziliază contractul chiar dacă are doar un an de cînd se ocupă de echipă, ceea ce este puțin pentru a o pune pe picioare.

CONDUCĂTORII DE CLUBURI. Un conducător de club fotbalistic își începe cariera, de obicei, cerînd umil ajutorul experților care îl înconjoară — pentru că el nu se pricepe. După trei luni, însă, își închipuie că știe mai mult decît toți ceilalți specialiști și nu mai primește nici un sfat. Ar trebui să se organizeze cursuri pentru conducători, așa cum se fac pentru antrenori.

PORTARII. În ultima parte a activității mele sportive se juca un fotbal care aducea mult cu cel de azi. Îmi permiteam să stau foarte mult afară din poartă și nu aveam prea mari dificultăți. S-a spus, cîndva, că stăteam și pe scaun... Acum, cu noua tactică folosită în marcajul adversarilor, trebuie să fii tot timpul atent la minge. Altădată, urmăreai, însă, cu egală atenție, și mingea și jucătorul.

RICARDO ZAMORA

știri • ultimele știri • ultimele știri • ultimele

WIJK AN ZEE : POLIHRONIADE LA PRIMA VICTORIE

HAGA, 23 (Agerpres). — Festivalul șahist din Olanda a continuat la Wijk an Zee cu desfășurarea partidelor cuprinse în runda a 9-a a turneelor masculine. În grupa marilor maeștri, *Olafsson* l-a învins pe *Hübner*, *Hort pe Van den Berg*, iar *Korcinoi* a cîștigat la *Kuipers*. *Petrosian* a remizat cu *Langeweg*. *În clasament conduce* OLAFSSON (Islanda) cu 6½ puncte, urmat de *Ivkov* (Iugoslavia), *Hort* (Cehoslovacia) și *Korcinoi* (U.R.S.S.) — toți cu cîte 6 p.

În turneul rezervat maeștrilor, *Hartoch* l-a învins pe *Minici*, *Witkowski* pe *Denker* și *Adorjan* pe *Forintos*. Șahistul român VICTOR ȚIOCÂLTEA a întrerupt cu vest-germanul *Hecht*. *Pe primul loc în clasament se află* ADORJAN (Ungaria) cu 6½ puncte.

În turneul feminin, maestra română ELISABETA POLIHRONIADE *a obținut prima sa victorie, învingînd-o în runda a 5-a pe olandeza Fanny Heemskerk.* Alte rezultate : *Vreeken—Timmer* 1—0 ; *Vokralova—Ivanka* ½—½. *În clasament conduce LAZAREVICI* (Iugoslavia) cu 4½ puncte.

NOU RECORD MONDIAL LA HALTERE

În cadrul unui concurs de haltere desfășurat la Goeteborg (Suedia) campionul suedez BO JOHANSSON a stabilit un nou record mondial la categoria semigrea (stilul „împins") cu performanța de 187,500 kg.

RANDY MATSON PIERDE TEREN...

Cu prilejul unui concurs atletic de sală desfășurat la San Francisco, tînărul sportiv american AL FEUERBACH a stabilit cea mai bună performanță mondială pe teren acoperit în proba de greutate cu o aruncare de 21,00 m. Performanța sa este superioară cu 33 cm celei anterioare deținute de compatriotul său Randy Matson.

CHRIS AMON, CEL MAI RAPID

Pe autodromul municipal din Buenos Aires au avut loc ultimele antrenamente în vederea tradiționalei competiții automobilistice **„Marele premiu al Argentinei".** Cel mai bun timp a fost realizat de campionul neozeelandez CHRIS AMON, pe „Matra", care a parcurs un tur (3 413,66 m) în 1:15,95, (medie orară 161,306 km). L-au urmat vest-germanul **Rolf Stommelen** — 1:16,25, braziliianul **Emerson Fittipaldi** — 1:16,37 etc.

„CUPA INTERCONTINENTALĂ" LA BASCHET

„CUPA INTERCONTINENTALĂ" la baschet masculin se va desfășura între 26 și 28 martie la Belgrad. Din Europa vor participa echipele Ignis Varese, TSKA Moscova și o echipă iugoslavă care urmează să fie desemnată. Nu se cunosc pînă în prezent echipele care vor reprezenta America de Nord și America de Sud.

PELE LA A 1 000-A PARTIDĂ !

Echipa de fotbal F.C. Santos (Brazilia) în frunte cu celebrul Pele a susținut la Fort de France (Martinica). Fotbaliștii brazilieni vor susține două meciuri. Dacă **PELE** va evolua în cele două întîlniri atunci el va atinge cifra de 1 000 partide jucate.

START ÎN EUROPENELE DE PATINAJ VITEZĂ

Pe pista de gheață de la Heerenveen (Olanda) au început ieri campionatele europene de patinaj viteză, pentru bărbați. Cursa inaugurală de 500 m a fost cîștigată surprinzător de olandezul Ard Schenk, considerat ca nespecialist al probei. Timpul lui Schenk — 40,61. Pe locul doi s-a clasat Jan Bols (Olanda) în 40,77, iar al treilea a fost B. Thomassen (Suedia) în 40,79. Doi norvegieni s-au clasat pe primele locuri la 5 000 m : D. Fornaes — 7:42,3 și W. Guttormsen — 7:47,9. Pe locul trei — G. Claesson (Suedia) în 7:49,1. J. Bols — cronometrat în 7:43,9 — a fost descalificat pentru încălcarea culoarului. La totalul probelor, conduce ex-campionul mondial Dag Fornaes cu 87,480 p, urmat de sovieticul Cekulaev — 88,420 p și actualul campion al lumii, olandezul Schenk — 88,430 p.

Redacția și administrația : str. Vasile Conta nr. 16 ; telefoane : centrală 11.10.05, secția corespondenți 11.51.09, interurban 12 și 286 ; telex : sportrom bue. 180. Tiparul „I. P. Informația", București 40368

PROLETARI DIN TOATE ȚĂRILE, UNIȚI-VĂ!

sportul

ZIAR AL CONSILIULUI NAȚIONAL PENTRU EDUCAȚIE FIZICĂ ȘI SPORT

ANUL XXVI — Nr. 1152 (6586) | 4 PAGINI 30 BANI | Luni 25 ianuarie 1971

Universitatea Timișoara — noul lider al diviziei A la handbal feminin

Prin victoria de ieri, asupra Universității București, studentele timișorence (în foto) și-au mărit șansele să-și păstreze titlul de campioane

CLUJ, 24 (prin telefon, de la trimisul nostru). **În sala sporturilor a început duminică după-amiază cel de al treilea turneu de sală — ultimul — al campionatului feminin de handbal, divizia A. A fost o reuniune a surprizelor, a derbyului dintre fruntașa clasamentului, Universitatea București și campioana ultimilor trei ani, Universitatea Timișoara. Victoria în acest meci de mare tensiune a revenit timișorencelor care, grație acestui succes, preiau poziția de lider.**

VOINȚA ODORHEI — CONSTRUCTORUL TIMIȘOARA 9—6 (7—3)

Meciul a început cu o lungă perioadă de tatonare. Abia în min. 8 Voința Odorhei a spart gheața, marcînd prin Micloș. Apoi, datorită forței de șut a acestei jucătoare (a marcat 5 goluri din aruncări libere !), formația antrenată de Dionisie Szabo s-a distanțat net : 7—2 în min. 23. În partea a doua a meciului, timișorencele — mai atente, mai agresive în apărare — au echilibrat jocul și puteau termina la egalitate (meritau acest lucru) dacă n-ar fi ratat două aruncări de la 7 m (în prima repriză au mai ratat două...) și dacă barele n-ar fi oprit de trei ori mingile șutate de Franz, Ștef și Brabie. Au marcat Micloș (6), Magyari, Markos și Teglas — pentru Voința Odorhei, Franz (3), Ștef (2), și Kaspari — pentru Constructorul Timișoara. Au arbitrat P. Ioan și D. Racoveanu (București).

PROGRAMUL DE AZI:
Ora 15 : **Universitatea București — C.S.M. Sibiu**
Ora 16.10 : **Voința Odorhei — Rulmentul Brașov**
Ora 17.20 : **Mureșul Tg. Mureș — I.E.F.S.**
Ora 18.30 : **Confecția București — Universitatea Timișoara**
Ora 19.40 : **Textila Buhuși — Constructorul Timișoara.**

C.S.M. SIBIU — TEXTILA BUHUȘI 11—6 (6—4)

Teoretic, rezultatul constituie o surpriză. Practic, Textila Buhuși, revelația acestui

Hristache NAUM

(Continuare în pag. a 4-a)

Un frumos succes al schiorilor suceveni: locul I în „Cupa Unirii"

VATRA DORNEI, 24 (prin telefon). Așteptată cu un viu interes de către iubitorii schiului din Vatra Dornei, sîmbătă și duminică, s-au desfășurat pe pîrtiile de pe Dealul Negru (Poieniță și Trambulină) de la marginea orașului, întrecerile tradiționalei competiții de schi „Cupa Unirii", organizată de Consiliul General al U.C.S.R. în colaborare cu F.R.S.B. și rezervată juniorilor și seniorilor de categ. a III-a și începătorilor. Ineditul acestei ediții l-a constituit asocierea la organizare a Ministerului Industriei Lemnului prin Combinatul de prelucrare a lemnului din Reghin și a Ministerului Comerțului interior (s-a concurat numai pe schiuri de producție românească).

În general, întrecerile au fost disputate și s-au ridicat la un bun nivel tehnic. Lupta dintre județele Suceava și Brașov, atît la probele alpine cît și la fond, s-a soldat cu victoria sucevenilor, adică a schiorilor din asociațiile sportive din Vatra Dornei și Cîmpulung Moldovenesc, care s-au dovedit mai bine acomodați cu pîrtiile și deosebit de combativi. De remarcat, în probele de fond, victoria la junioare a unei talentate schioare din Vatra Dornei **(Cornelia Mititelu,** născută în 1957) care luînd startul în afară de concurs,

C. ALEXA — coresp. principal

(Continuare în pag. a 2-a)

Dan Iuga (Dinamo) — la un punct de recordul lumii

Dinamovistul **DAN IUGA**, a obținut ieri, în cadrul trialului la arme cu aer comprimat, o performanță de valoare internațională la proba de pistol. Iuga a cîștigat prima manșă a concursului cu un punctaj excelent, **386 din 400 posibile**, la numai un punct de recordul lumii. Pe serii de cîte 10 ținte, trăgătorul dinamovist a reușit : 95—95—98—98 p. Următorul clasat, **M. Teodor** (Steaua), a fost notat pe foile de arbitraj cu un punctaj mult inferior cîștigătorului, 374 p, dar destul de valoros pentru perioada de pregătire în care se află. Plutonul fruntaș mai cuprinde pe următorii : M. Dumitriu (Steaua) 373 p, I. Pieptea (Dinamo), L. Giușcă (I.E.F.S.) fiecare 369 p și D. Popescu (I.E.F.S.) 364 p. Deci, manșa a doua, ce va avea loc mîine pe Dinamo, va prilejui o luptă interesantă. Primii clasați la senioare și juniori — **Anișoara Matei** (Dinamo) 366 p, și respectiv, **I. Corneliu** (Steaua) 359 p — au realizat și ei cifre promițătoare la proba de pistol cu aer comprimat 40 focuri.

Azi, de la ora 9, la poligonul Dinamo, va avea loc manșa a II-a a trialului. **(T. R.)**

Cîștigînd derbyul cu Politehnica București,

Dinamo s-a detașat cu 4 puncte în campionatul de baschet

CONSTANȚA, 24, (prin telefon, de la trimisul nostru). Dacă ar trebui decernat un premiu de frumusețe pentru turneul constănțean care a încheiat cei de al doilea tur al campionatului național, atunci partida de sîmbătă seara, dintre Politehnica București (principala urmăritoare a liderului la acea oră) și Rapid, ar candida cu cele mai mari șanse.

În dimineața meciului, antrenorul Gr. Avachian ne declara că pregătește o surpriză studenților și, ca urmare, așteptam cu nerăbdare atît evoluția feroviarilor (care au produs cele mai zguduitoare cutremure în acest campionat), cît și a Politehnicii, venită după un obositor turneu la Varșovia. Rapid și-a anunțat atu-urile încă din primele minute. Jucătorii săi au combinat într-un ritm cu care nu ne prea obișnuiseră pînă acum, încercînd (cu succes, prin Ivan și Cr. Popescu), cînd era cazul, coșul de la distanță : 10—1 (min. 4), 16—3 (min. 7), 30—15 (min. 11). Și, pe măsură ce minutele se scurgeau, iar studenții, țintuiți parcă în loc de procentajele adversarilor, nu găseau o replică adecvată, intențiile feroviarilor de a-i scoate de sub panou pe Georgescu și Popa (principalele forțe de recuperare ale studenților) erau tot mai evidente. Elevii prof. Stela Rusu au căzut în capcana întinsă și s-au trezit conduși în min. 14 cu 36—19. Ei au recurs și la presing, l-au căutat cu insistență pe Popa, în mînă excelentă (35 p), dar nu au reușit decît să reducă din handicap : 31—39 în min. 18 și 41—44 în min 20.

În repriza secundă cele

Adrian VASILIU

(Continuare în pag. a 3-a)

TUR DE ORIZONT PRIN SĂLILE DE BOX DIN 5 ORAȘE

PUGILIȘTII SE ANTRENEAZĂ... ...DAR URCĂ PREA RAR ÎN RING

Cu sprijinul corespondenților săi, redacția noastră a întreprins un raid prin sălile de box din **București, Brașov, Cluj, Galați** și **Iași.** Acest tur de orizont în lumea pugilistică ne-a dat prilejul să cunoaștem mai de aproape cîteva realități, ale căror detalii vă sînt înfățișate mai jos.

Atac corect, de chinogramă, apărare inexistentă... NICOLAE TOMA — C.S.S. (dreapta)) a învins, dar foarte greu. Și lui îi lipsește elementul blocaj, deși boxul cere, în primul rînd, apărare

Foto : VASILE BAGEAC

ÎN CAPITALĂ

STARTUL PUGILISTIC A FOST MODEST...

Noul sezon pugilistic bucureștean a fost inaugurat sîmbătă seara, în sala clubului Grivița Roșie. Fără pretenții valorice mari (gala a fost rezervată juniorilor și seniorilor începători) sau organizatorice — în lunga pauză, ringul și celelalte materiale n-au suferit nici o ameliorare, deși aspectul lor o reclama — reuniunea celor 24 de pugiliști din cluburile și asociațiile bucureștene a avut, totuși, meritul de a fi spart liniștea ce se instalase în jurul ringurilor bucureștene.

Dacă gala de sîmbătă vrea să-și revendice titlul de start al Comisiei municipale de box în organizarea activității pugilistice, atunci putem spune că acesta a fost destul de modest în raport cu așteptările (și gustul) iubitorilor sportului cu mănuși și cu lunga perioadă de pregătire a acestui debut.

Evoluția celor 10 juniori mici, 12 juniori mari și 2 seniori, toți aflați la primele lor estimări publice, a scos în relief — cu cîteva excepții — graba unor antrenori pentru introducerea prematură în ring a copiilor care n-au parcurs încă nici etapa celor mai elementare procedee tehnice. Afirmăm aceasta gîndindu-ne la elevii pe care Ion Ghimpețeanu (A. S. Poșta) i-a prezentat în ring. Trecînd în revistă și apariția primilor pugiliști ai Școlii sportive nr. 2, instruiți de prof. Gheorghe Pintea, reuniunea a scos în evidență, însă, și cîteva reale talente care prin evoluția lor au demonstrat o corectă și îndelungată instruire înaintea primelor lor confruntări : C. Stoicescu și I. Năstase (Steaua, antrenor Șerbu Neacșu), N. Toma (C.S.S., antrenori G. Potea și M. Diaconescu), I. Mitu (I.C.M. I — antrenor I. Toma).

Gh. I.

Bucureștenii, mai mult la munte decît la schi!

În sala „Claudiu", a clubului Metalul București, doar boxerii juniori pot fi văzuți, în aceste zile, la antrenament. Seniorii sînt la munte, unde își pun la punct pregătirea fizică în vederea grelelor bătălii care vor începe în curînd. Horst Stump, Petre Cîmpeanu și Nicolae Tudor au plecat la Păltiniș, împreună cu antrenorul Ion Stoianovici. Cei trei sînt selecționați, după cum se știe, în lotul olimpic lărgit. Ceilalți membri ai clubului metalurgist (I. Lungu, Gh. Popa, R. Ivanciu, V. Prodan, N. Enciu, Gh. Bădilă, I. Mihăilescu, Gh. Cristea și Gh. Ilie) se află la Predeal, împreună cu tînărul antrenor Constantin Anton. Au rămas acasă, pentru a-și susține examenele, Ion Hodoșan și Nicolae Nicolae, de care se ocupă antrenorul Eugen Dinu.

La Voința, sala seamănă în aceste zile cu un atelier în care se muncește de zor. Boxerii A. Iacob, C. Stan și M. Teofil vor participa direct în întrecerile zonale, întrucît au categoria I de clasificare, iar ceilalți, printre care T. Miron, Șt. Stîngă, O. Gavrilă, Gh. Boț, Gh. Manea, I. Petre și C. Lică vor începe lupta pentru titlu încă din faza municipală a campionatelor.

(Continuare în pag. a 2-a)

Fază din meciul disputat ieri dimineața în Capitală, între echipele de tineret și de juniori ale clubului Dinamo București. Ținînd seama de timpul primăvăratic, credem că ieri s-ar fi putut juca chiar numai în tricouri...

Pe un timp primăvăratic

Au început întîlnirile amicale la fotbal

Infirmînd prognozele meteorologice, duminica de ieri a cunoscut un soare primăvăratec, invitînd la pardesie și... plimbare.

Astfel, în timp ce unele echipe românești se află în turnee în țări cu climă caldă, în timp ce altele au preferat liniștea și aerul ozonificat al munților, pregătindu-se „în familie", meciurile amicale s-au înmulțit, atrăgînd în tribune numeroși spectatori.

Citiți în pag. a 3-a cîteva din rezultatele — netrecute în pronosport, fără importanță pentru vreun clasament, dar, desigur, mult... comentate de pasionați — amicalelor disputate simbătă și duminică.

SIMPLĂ IMPRESIE...

L-am urmărit îndelung pe micul patinator. Încerca să înainteze, vîslind cu brațele, dar era în dificultate. Glezna piciorului drept căuta instinctiv o suprafață de sprijin suplimentară, și astfel lama patinei se culca, invocînd ajutorul tălpii.

Mama și tata urmăreau, din afara mantinelei, eforturile moștenitorului. Mișcările expresive de pe chipurile părinților se constituiau într-un adevărat spectacol de pantomimă.

La început, mama și tata au rămas, regulamentar, în afara mantinelei. Tatăl avea mîinile ocupate cu paltonașul copilului, cu puloverul **après-patinage,** cu fularul multicolor și cu ghetele îmblănite. Mama, neavînd decît termosul, ghiozdănelul cu **sandwichuri** și o portocală, avea și obligația de a aprinde două țigări simultan, ca în nu mai știu ce film, pentru a cedа o țigară soțului.

După vreo zece minute, cei doi părinți au renunțat să mai stea în afara mantinelei și au pătruns pe gheață. Mama a început să descojească portocala. La prima trecere, **Doruleț** a fost obligat să deschidă gura și să înghită un sfert din **sandwich-ul** cu pateu de ficat. La a doua trecere, Doruleț a suportat introducerea unei batiste sub maieu, la spate, împotriva transpirației posibile. La a treia trecere, copilul a izbutit să evite oprirea, smulgînd din mîna mamei felioara de portocală, ca marii cicliști pe șosea. De fiecare dată, tata avansa cu un metru sau doi spre interiorul patinoarului, pentru a opri fluxul micilor patinatori — un fel de paravan necesar alimentării în perfecte condiții a lui Doruleț.

...M-am îndepărtat de mantinelă. Am făcut cîțiva pași pe aleia de asfalt. O pîclă galbenă cobora în fosta groapă Floreasca. Larma patinoarului se stingea treptat... M-am oprit. Într-un triunghi de iarbă veștedă, vreo zece copii jucau fotbal cu o minge roșie, pe jumătate dezumflată. Barele porților erau formate din micile lor vestoane albastre. Toți aveau în obraji globuri strălucitoare. Cel mai mic, un cîrn cu ochi albaștri, își lepădase și puloverul, rămînînd numai în cămașă. După două curse și trei centrări, cămașa cîrnului a ieșit din pantaloni, atîrnînd ca poalele unui sarafan de studentă în arte plastice. De fapt, cîrnul cel blond era tartorul meciului. El număra pașii la zid. El amenința cu luarea mingii dacă se mai joacă dur. El făcea de toate. La un moment dat, cîrnul a fost cosit în „careu". Și tot el a bătut penalty-ul ! Așa a izbucnit scandalul. Cîrnul a susținut că a fost gol, dar toată echipa adversă a contestat decizia, spunînd că mingea a zburat peste... bară sau că, în cel mai bun caz a „lovit" bara. A urmat o lungă ceartă **à la Estudiantes.**

Pînă la urmă, meciul s-a întrerupt. Echipa învinsă s-a retras de pe teren. Cîrnul, „acoperit" de cei trei fundași ai săi, i-a petrecut pe adversari cu cîteva epitete nu prea măgulitoare. Toți patru s-au așezat pe iarbă. Cîrnul, jonglînd cu mingea în vîrful degetului. Cel mai mare din grupa de patru s-a dus spre patinoar. A revenit peste vreo cinci minute, cu o sticlă de **pepsi** în mînă. Au băut toți patru din sticlă, calculînd din priviri rațiile, după fiecare înghițitură. Am avut impresia că blondul cu nasul cîrn seamănă cu Dumitrache. Doruleț nu seamănă cu nimeni...

Ioan CHIRILA

CIFRE CARE PREVESTESC UN SEZON ATLETIC DE CALITATE

Al doilea start al atleților bucureșteni în concursurile pe teren acoperit a prilejuit realizarea cîtorva noi recorduri republicane de sală (**S. Mitrofan** 60 m juniori — 6,9 s, **Ad. Gagea** greutate 16,77 m, **Marin Iordan greutate** juniori — 15,49 m, **Valeria Bufanu** 60 m — 7,6 s rec. egalat), ca și înregistrarea unor performanțe valoroase, cum sînt cele de la triplu **(Carol Corbu** 16,21 m), lungime femei **(Viorica Viscopoleanu** 5,96 m), prăjină **(Dinu Pistalu** 4,93 m) etc. Sînt numai cîteva rezultate care anunță un sezon bun pentru atletismul nostru, ai cărui reprezentanți vor fi prezenți, la jumătatea lunii martie, la confruntarea elitelor europene în sala de la Sofia.

În ziua a doua a concursului din sala de la „23 August" au mai fost consemnate alte cîteva rezultate interesante : **SENIORI: 60 mg :** V. Suciu 8,2, C. Corbu 8,3 ; **lungime :** Gh. Stoican 7,17 ; **SENIOARE : 60 mg :** El. Mîrza 8,7, Val. Biduleac 8,8 ; **JUNIORI I : 60 mg :** N. Topală 8,8, Al. Pușcașu 8,9 ; **lungime :** Gh. Rădășan 6,74, V. Dumitrescu 6,47 ; **JUNIORI II : 60 m :** A. Weber, M. Grigoriu, L. Pop, M. Caricatas, toți 7,4 ; **lungime :** Weber 6,54, D. Enache 6,39 ; **înălțime :** C. Ene și M. Zară 1,85 ; **greutate :** P. Neagu 14,11 ; **prăjină :** M. Voicu 4,00 ; **JUNIORI III : înălțime** C. Bobancu 1,65 ; **greutate :** C. Preda 13,08 ; **JUNIOARE II : 60 m :** L. Dumitrescu 8,1, V. Cotorobaie 8,2 ; **lungime :** E. Silaș 5,24, Cotorobaie 5,21 ; **JUNIOARE III : greutate :** S. Mitrică 12,61 ; **JUNIOARE I : 60 mg :** G. Popa 9,4, El. Crăciun 9,5 **(Gh. FODOREANU, corespondent).**

La sfîrșitul acestei săptămîni, în sala de la „23 August", sînt programate campionatele republicane pe teren acoperit pentru juniorii I.

Juniorul Marin Iordan *a participat anul acesta la două concursuri de sală și de fiecare dată a marcat un nou record republican 14,95 și acum 15,49 m*

Foto : DRAGOȘ NEAGU

LA FOCȘANI: ÎNTRECERI DOTATE CU „CUPA UNIRII"

FOCȘANI, 24 (prin telefon). *Terenurile și sălile de sport din orașul care odinioară constituia hotar între cele două Principate au cunoscut o animație deosebită în aceste zile. Au avut loc întrecerile sportive dotate cu „Cupa Unirii" la tenis de masă, șah și baschet, la care au participat reprezentanți ai asociațiilor sportive din Focșani, Odobești, Adjud, Panciu, Mărășești și Gugești. La baschet, cupele au fost cucerite, atît la băieți, cît și la fete, de către echipele liceului Alexandru Ioan Cuza din Focșani. La ora cînd transmit, întrecerile la tenis de masă și șah continuă.*

A. AURELIAN—coresp.

— TENIS —

TRIPLĂ VICTORIE ROMÂNEASCĂ CU SELECȚIONATELE UNGARIEI

HUNEDOARA 24 (prin telefon, de la corespondentul nostru). Duminică, în sala din localitate au continuat întrecerile de tenis dintre echipele de tineret ale României și Ungariei. Meciurile au fost de bun nivel tehnic, scoțind în evidență progresul tenismanilor români, îndeosebi al lui Dumitru Hărădău și Traian Marcu. De la oaspeți a opus rezistență în special echipa I (I. Benyik, B. Taroczi). Acești doi jucători vor reprezenta Ungaria la meciurile din Cupa Galea, ediția 1971. Iată ultimele rezultate: România I — Ungaria I, Hărădău, Marcu — Benyik, Taroczi 9—11, 3—6, Marcu — Taroczi 8—6, 8—6, Hărădău — Benyik 6—0, 6—3. Scor final 4—1. România II — Ungaria II: Nemeș — Laszlo 6—3, 3—6, 3—6, Neacșu — Meszaroș 6—3, 6—3, Nemeș — Meszaroș 6—4, 3—6, 6—2, Neacșu — Laszlo 6—8, 6—3, 6—4. Scor final 4—1. România III — Ungaria III: Ovici — Birkas 6—1, 6—0, Sotiriu — Sziraky 9—7, 6—1. Scor final 5—0. Astfel, toate cele trei întîlniri interechipe au revenit jucătorilor români. Întrecerile s-au bucurat de prezența unui mare număr de spectatori.

Voicu ALBU

AGNETA KUN ȘI VIOREL MARCU AU CUCERIT „CUPA UNIRII"

Mai întîi cîteva cuvinte despre semifinale. Rezultatul primului meci (Virginia Ruzici — Ecaterina Roșianu) vă este cunoscut. Cea de a doua semifinală a adus în fața fileului pe Agneta Kun, campioana României și pe Elena Takacs. Deși posedă calități pe care nimeni nu i le poate contesta, dovada cea mai elocventă fiind faptul că a ajuns pînă în penultima fază a competiției, Takacs nu a reușit să găsească antidotul cel mai potrivit jocului lui Kun. Aceasta din urmă s-a impus de o manieră categorică, adjudecîndu-și meciul cu 6—1, 6—1.

Finala fetelor, Kun — Ruzici — s-a ridicat la un satisfăcător nivel tehnic și spectacular. Campioana și-a onorat cum se cuvine titlul. Ea a știut să alterneze loviturile lungi și în forță, cu acelea luftate, înșelătoare. Dar cu deosebire a „păcălit-o", de nenumărate ori pe Ruzici, cu mingi scurte, puse lîngă fileu. În ceea ce o privește pe Ruzici (această tînără de 15 ani, crescută în „laboratorul" de la Dinamo al profesorului Segărceanu), nu va trebui să surprindă evoluția ei, într-un viitor foarte apropiat, pe o traiectorie ce ar putea aduce multe satisfacții tenisului nostru feminin. Rezultat final: Agneta Kun — Virginia Ruzici 6—1, 6—3.

Viorel Marcu — Ionel Santei. Această finală a oferit spectatorilor cu adevărat un meci de zile mari. Marcu, desfășurînd un joc pe care nu l-l cunoșteam pînă acum, a dat, în sfîrșit, dovada calităților ce le posedă. După ce a pierdut primul set, în cel de al doilea a intrat pe teren hotărît — după cum a arătat chiar de la primele schimburi de mingi — să se „răzbune". Și a reușit de o manieră ultra-convingătoare, cîștigînd cu 6—0. Timorat, Santei nu și-a mai putut reveni, cu toate că a aruncat în joc toate procedeele tehnico-tactice de care dispune. Astfel că, în cele din urmă, a trebuit să cedeze. Rezultat final: Marcu — Santei 5—7, 6—0, 6—2. Cîștigători ai „Cupei Unirii" sînt, așadar, după șase zile de întreceri, Agneta Kun (C.S.U. Construcții) și Viorel Marcu (Dinamo).

Ion GAVRILESCU

Viorel Marcu, cîștigătorul turneului

— VOLEI —

ECHIPA I.E.F.S. ÎNVINGĂTOARE ÎN TURNEUL DE LA PIATRA NEAMȚ

PIATRA NEAMȚ, 24 (prin telefon). În sala sporturilor din localitate au luat sfîrșit întrecerile din cadrul „Cupei semicentenarului", la care au luat parte cinci echipe feminine de volei din prima categorie a țării. În ultimele partide, echipele învingătoare au reușit să obțină victoria în numai trei seturi. Medicina a întrecut pe Ceahlăul după un joc foarte bun, cu faze prelungite. În urma acestei victorii Medicina a ocupat locul al treilea în clasament, fiind urmată de Ceahlăul. Studentele de la I.E.F.S., care nu mai puteau pierde locul I, au jucat mult prea decontractate în partida cu C.P.B., cedînd-o clar. Înfrîngerea voleibalistelor de la I.E.F.S. se datorează și faptului că între jucătoarele selecționate în lotul național și celelalte coechipiere a existat un decalaj de pregătire.

Turneul, desfășurat pe parcursul a patru zile, a fost deosebit de util pentru echipele participante aflate în perioada de pregătire a returului.

— PATINAJ —

Finalele naționalelor de viteză

JUNIORII — LA VALOAREA CAMPIONILOR DE SENIORI DE ACUM CÎTIVA ANI

TUȘNAD, 24 (prin telefon, de la trimisul nostru). În ziua a doua a finalelor campionatelor naționale de patinaj viteză se cuvine să subliniem comportarea alergătorului Ladislau Foct-Fodor, care a parcurs 1 000 m (copii I) în 1 : 46,0, timp ce reprezintă cea mai bună performanță pe această distanță (v.r. 1 : 48,1), stabilind un nou record și la biatlon — 104,600 p. (v.r. 105,500 p). S-au mai remarcat Roxana Salade (autoare a unui rezultat care depășește recordul la 1 500 m — categoria 15—16 ani — cu 3 sec.), Ștefan Simon, Eugen Imecs, Anca și Adrian Virzănescu, Ladislau Sandor, Gabriela Kelemen, Victor Ciolacu și Carmen Dragoman.

Iată cîștigătorii din reuniunea finală a juniorilor mici și copiilor: juniori II. 1 500 m — fete: Sanda Frum (Metalurgica Sibiu) 3 : 04.5; 3 000 m — băieți: Victor Ciolacu (Metalurgica Sibiu) 5 : 26,8; copii I. 1 000 m — fete: Anca Virbănescu (Metalurgica Sibiu) 2 : 03,1; 1 000 m — băieți: Ladislau Foct-Fodor (Mureșul Tg. Mureș) 1 : 46,0; copii II. 300 m — fete: Carmen Dragoman (Metalurgica Sibiu) 35,5; 300 m — băieți: Mihail Marian (Dinamo Brașov) 34,1.

Învingătorii în clasamentele generale: juniori II — Gabriela Kelemen (Dinamo Brașov) 181,483 p și Zoltan Sandor (Dinamo Brașov) 157,149 p; copii I: Ladislau Foct-Fodor 146,600 p și Anca Virbănescu 120,950 p; copii II — Carmen Dragoman 50,00 p și Mihail Marian 48,300 p.

Folosindu-se timpul prielnic, duminică s-au desfășurat și două probe din programul juniorilor mari, care urmau să aibă loc luni. Rezultate: junioare I — 500 m: 1. Roxana Salade (C.S.M. Cluj) 55,0. 2. Eva Foct-Fodor (Mureșul Tg. Mureș) 56,3. 3. Katalin Bernad (Mureșul Tg. Mureș) 57,7. 1 500 m: 1. Roxana Salade 2 : 59.4. 2. Eva Foct-Fodor 3 : 02,0. 3. Katalin Bernad 3 : 06.1; juniori I — 500 m: 1. Eugen Imecs (Agronomia Cluj) 47.4. 2. Geza Balló (Dinamo Brașov) 48.1. 3. Ștefan Simon (C.S.M. Cluj) 48,3. 3 000 m: 1. Ștefan Simon 5 : 24.1. 2. Eugen Imecs 5 : 28.0. 3. Petre Ghibu (Constructorul București) 5 : 32,8.

Luni intră în concurs seniorii.

Traian IOANIȚESCU

Superioritate numerică a atacanților de la Dinamo la poarta Stelei, în meciul de sîmbătă

Foto: N. DRAGOȘ

— HOCHEI —

Reflecții după marele derby

DE CE A CÎȘTIGAT DINAMO, DE CE A PIERDUT STEAUA?

Ora tîrzie la care s-a încheiat, sîmbătă seară, meciul de hochei DINAMO — STEAUA nu ne-a îngăduit decît o cronică telegrafică, strict descriptivă. Partida, însă, merită mai mult, făcînd parte din categoria acelora care dețin toate atributele pentru a rămîne memorabile.

A fost, în primul rînd, un joc de hochei în adevăratul sens al cuvîntului, și cînd spunem aceasta nu ne gîndim numai la partea estetică a acestui sport admirabil, dar și la fața lui aspră, dură, fără de care cealaltă n-ar avea, probabil, farmec.

Jocul Dinamo — Steaua trebuie socotit, înainte de toate, o luptă. Și chiar dacă pe alocuri ea a căpătat un caracter acerb, aceasta nu a scăzut cu nimic frumusețea bărbătească a întîlnirii.

O primă întrebare care s-ar putea pune (și care, de altfel, s-a și pus) ar fi dacă VICTORIA ECHIPEI DINAMO ESTE O SURPRIZĂ?

Răspunsul va fi, oarecum, echivoc. Prin prisma evoluțiilor anterioare ale celor două formații, DA, prin prisma jocului desfășurat alaltăieri, NU! **Dinamoviștii au cîștigat pe deplin meritat și poate chiar mai ușor decît o arată scorul.**

O a doua întrebare: CE A DETERMINAT SUCCESUL?

Belphegor n-ar fi rezistat tentației să facă o speculație, și ar fi spus: **„faptul că înainte de meci nimeni nu dădea nici doi bani pe șansa lui Dinamo; noi sîntem învățați să învingem cînd nu sîntem favoriți..."**

În cazul la care ne referim, nu este tocmai așa. Într-adevăr, pronosticurile indicau cam 90 de procente în favoarea Stelei. Dar ele omiteau un amănunt (pe care îl subliniasem în scurta noastră avanconică a derbyului) și anume acela că **hocheiștii de la Dinamo dispun de mari capacități de mobilizare interioară în momentele decisive, ceea ce le ridică potențialul de luptă.**

Înainte de meci, **Mișu Flamaropol** a procedat foarte corect cu băieții săi și le-a spus:

„În ansamblu, Steaua este — la această oră (și a apăsat voit pe cuvintele **„la această oră") — mai puternică decît noi. Dar voi puteți să fiți 60 de minute mai buni decît ei".** Și le-a arătat pe o tablă neagră 10 indicații tactice (scrise cu litere de tipar), rugîndu-i pe jucători nu numai să le citească, dar să caute să le și aplice. Metoda pedagogică folosită ni se pare interesantă.

Extinzînd ideea, vom sublinia că Dinamo a învins STRICT TACTIC, printr-o ireproșabilă organizare a jocului, fiindcă și-a cunoscut mai bine slăbiciunile, decît Steaua punctele ei forte.

Lipsit de aportul lui **Florea Sgincă** (care a făcut, în ultimul moment, o criză dureroasă de coloană, fiind suspect de o discopatie), antrenorul l-a trecut ca fundaș pe **Iulian Florescu,** care s-a achitat strălucit de misiunea grea ce i-a fost încredințată. **(Ne gîndim că acest jucător merită cu prisosință un loc în echipa reprezentativă, iar apropiatul turneu internațional ar fi un bun prilej de a-i verifica potențialul).**

În jocul foarte greu pe care l-au susținut, dinamoviștii au beneficiat de „ziua senzațională" a portarului **Dumitraș,** aflat sîmbătă într-o zodie de mare inspirație. Intervențiile lui salutare au rezolvat toate momentele psihologice care se ivesc, inevitabil, pe parcursul unei întîlniri sportive. La același capitol al evidențierilor trebuie trecuți **Pană** (un om de fier!) și **Tureanu** (care a muncit enorm). Ultimul are, din păcate, serioase carențe de disciplină, este prea înfatuat și obraznic pentru cei (numai) 17 ani ai săi, fiind trimis deseori pe banca pedepsiților.

În ansamblu, Dinamo a făcut un meci mare, apărîndu-și șansa cu o dăruire demnă de toată lauda.

DE CE A PIERDUT STEAUA? Probabil pentru că era prea sigură că va cîștiga...

În jocurile anterioare, campionii n-au întîmpinat rezistență, au zburdat, le-a reușit tot ce au încercat, bineînțeles din cauza replicii palide a adversarilor. Întîlnind un partener care nu era resemnat ci, dimpotrivă, ambiționat la maximum, care i-a scos din ritm și, în plus, le-a și marcat mai mult de o treime din golurile primite în 12 jocuri (!), liderii s-au pomenit în fața unui element cu totul nou. Steaua s-a comportat în această partidă-derby sub media valorii sale obișnuite. E drept, **Gheorghiu** ne-a încîntat cu incursiunile sale spectaculoase, **Kalamar** cu tehnica lui rafinată și savantă, iar **Varga,** prin clasa lui „canadiană", nu poate juca niciodată rău. Dar numai atît n-a fost de ajuns pentru a învinge o echipă care a ținut cu tot dinadinsul să fie menținută în continuare atenția și interesul față de campionat.

Și pentru asta Dinamo merită elogiile noastre.

Valeriu CHIOSE

Tur de orizont prin sălile de box din 5 orașe

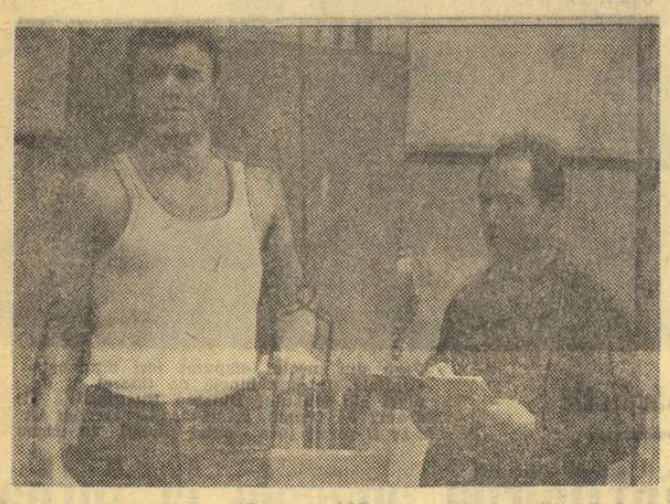

La centrul „23 August" prof. Mihai Cojocaru măsoară forța tricepsului boxerului Horst Stump

(Urmare din pag. 1)

În total, clubul Voința va fi reprezentat, după cum ne spune antrenorul Sandu Ion, de 10 pugiliști. În perspectivă, un meci de verificare la Galați.

Mereu pregătiri, fără întreceri?

Este incontestabil faptul că la Brașov activitatea pugilistică cunoaște un real progres. Confirmă aceasta nu numai situația sălilor de antrenament luate cu asalt de cei peste 150 de tineri care au îmbrățișat această disciplină sportivă, ci înșiși rezultatele realizate în ultimul timp.

Cluburile Steagul roșu, Dinamo și — mai ales — Tractorul au asigurate, pentru secțiile lor de box, o bază materială, posedînd săli de antrenament bine utilate, cu tot ce este necesar unei pregătiri continue. Secțiile lor fiind încadrate și cu specialiști bine calificați, care nu precupețesc nici un efort pentru progresul boxului local. În aceste trei săli de antrenament, ca de altfel și în cele două săli improvizate la uzina Rulmentul și la Școala profesională de construcții, pentru sportivii aparținînd celei mai tinere unități școlare „Brașovia", frecvența este foarte bună, programările fiind întocmite în funcție de timpul liber al sportivilor. Sub aspectul utilizării sălilor de pregătire din Brașov, s-a făcut un pas uriaș, reușindu-se în totalitate a se folosi capacitatea acestora.

Dar numai pregătirile nu-s de ajuns. În orașul Brașov, avînd în vedere numărul mare al sportivilor, galele organizate sînt insuficiente. E drept că anul trecut evoluția boxerilor brașoveni în fața numerosilor amatori ai sportului cu mănuși a fost mai accentuată. Aceștia au putut fi urmăriți într-o serie de reuniuni amicale sau oficiale în compania unor pugiliști din alte localități și, mai ales, în ultimele cinci reuniuni din luna decembrie, cu prilejul „Cupei tinerelor speranțe", organizată de Consiliul județean al sindicatelor, în cadrul căreia au urcat în ring aproape 80 de pugiliști. Dar numărul reuniunilor nu este încă corespunzător față de necesități. Se face tot mai mult simțită lipsa unei săli adecvate care să poată asigura o planificare și o organizare judicioasă a reuniunilor publice. Improvizatiile de ultim moment în sala de spectacole a clubului Steagul roșu (care se obține totuși cu destulă greutate) sau în sala de sport Tractorul (suprasolicitată cu activitatea de pregătire și întrecerile oficiale mai cu seamă de volei și baschet) n-au dat randamentul dorit, deși — repetăm în anul recent încheiat au fost mai multe reuniuni cu public decît în alți ani. Trebuie să fim de acord cu cadrele tehnice ale boxului brașovean că lipsa unei săli corespunzătoare reuniunilor constituie o lacună care influențează negativ creșterea valorică a sportivilor. Antrenorul dinamovist Mihai Cerchez, ca de altfel și Augustin Ciuculatu, de la Steagul roșu, afirmau pe bună dreptate că nu se pot face la infinit pregătiri și că elevii lor au nevoie de cît mai multe evoluții publice pentru a-și putea etala cunoștințele acumulate în interminabilele ore de antrenament. Tot în această direcție ne-a vorbit și prof. Ion Vulcăneanu, directorul Școlii sportive Brașovia, în cadrul căreia își desfășoară activitatea 40 de tineri, sub îndrumarea profesorului de educație fizică Iosif Gherman, adăugînd că se simte și lipsa unor materiale sportive cu care ar dori să utileze sala de pregătire pe care o are (saci de antrenament, porți pentru ring etc.) Concluzia care se desprinde este clară: pugiliștilor brașoveni trebuie să li se asigure și condiții pentru desfășurarea întrecerilor pentru care se pregătesc. Ar exista posibilitatea utilizării sălii Armatei (cu o capacitate de peste 1 200 de spectatori), care — prin bună înțelegere cu conducerea asociației, deosebit de amabilă atunci cînd este solicitată — să fie pusă la dispoziția boxului măcar o dată pe lună. Același lucru se poate face și cu sala Tractorul, pe care președintele clubului, Vasile Ristache, ne-a asigurat că o poate pune la dispoziția celor care o solicită, însă în mod planificat, din timp. Un cuvînt hotărîtor în această direcție îl poate avea C.J.E.F.S. Brașov, care va trebui să sprijine cu mai multă tărie și rezolvarea acestei carențe din activitatea pugilistică brașoveană. În urmă cu cîtva timp existau neajunsuri serioase în privința muncii unor cadre de antrenori și instructori brașoveni. Pe parcurs, activitatea acestora s-a îmbunătățit simțitor. Între secțiile de box din Brașov există acum mai multă înțelegere. Asigurarea desfășurării unei activități continue prin organizarea judicioasă a reuniunilor cu public va duce implicit și la confirmarea unor valori de care orașul nostru nu duce lipsă. Nu de alceva, dar din toamnă este posibil ca municipiul Brașov să participe în campionatul țării și cu o a doua echipă în afară de Dinamo, prin înghebarea secției de seniori la clubul Tractorul, de care se ocupă acum antrenorul Gh. Tofan. Aceasta, într-adevăr, va aduce un reviriment în activitatea boxului pe meleagurile de la poalele Timpei, care cere să lasă mai mult... în ring.

Carol GRUIA,
coresp. principal

La Cluj nu mai boxează nimeni...

De cînd boxerii clujeni s-au întors de la finalele campionatelor naționale desfășurate la București, nu s-au produs în fața publicului clujean decît o singură dată (și atunci numai parțial), în gala organizată de Voința și în care echipa gazdă a avut drept partener omonima ei din Satu Mare.

Și nici nu se vor produce — după cum anunță programul de iarnă al boxerilor clujeni, în cadrul căruia n-am găsit inclusă nici o astfel de gală — pînă în a doua jumătate a lunii martie, cînd vor începe etapele județene ale campionatului național individual.

Se aștepta, însă, ca cluburile C.S.M., Voința și A. S. Armata Cluj să ia inițiativa organizării unei serii de întîlniri scoțind, astfel, seniorii din hibernare și oferind un răspuns pozitiv întrebărilor repetate ale amatorilor sportului cu mănuși: nu mai vedem nimic? Nu mai boxează nimeni?

Dar așteptările s-au prelungit și, pare-se, se vor mai prelungi, ele fiind acum alimentate de o problemă administrativă care îi îngrijorează și-i preocupă deosebit pe tehnicieni și pe sportivi. Problema spațiului de lucru, care începe să se restrîngă vizibil fiindcă direcțiunile școlilor — în sălile cărora lucrau o parte din boxeri — au început să le îngrădească accesul, sau chiar să li-l interzică. Este cazul secției Voința, căreia Școala generală nr. 3 i-a închis porțile lăsînd-o în afara oricărei posibilități de lucru. În ceea ce îi privește pe juniori, aceștia au fost (și sînt) ceva mai activi. Astfel, 70 de cadeți din Cluj, Dej și Cîmpia Turzii s-au întîlnit în cursul lunii trecute în două gale conținînd pentru „Cupa 30 Decembrie", reuniuni asistate și aplaudate de un public numeros. Tot ei vor declanșa, peste o săptămînă, suita celor trei etape în care a fost împărțită o altă mare competiție pugilistică adresată lor: „Cupa 16 Februarie".

Nușa DEMIAN

Soluția întîlnirilor bilaterale

Clubul sportiv Nicolina are cea mai puternică secție de box din județul Iași. Vizitînd locurile de antrenament, atît la club cît și în sala închiriată la C.S.M., constați că activitatea se desfășoară în ritm susținut, sub conducerea antrenorilor Iosif Mattes, Nicolae Florescu și Leonida Gheorghiu. Pregătirile se desfășoară zilnic și găsești pe lîngă sportivi mai puțin cunoscuți și nume care și-au confirmat valoarea, ca Ion Nicolau, Constantin Agrigoroaie, Gheorghe Racoviță, Adrian Ceaikovschi, Constantin Melinte, Florin Costinescu. Din păcate, cel mai talentat pugilist local, Gheorghe Călin, finalist la ultimul campionat național, a fost nevoit să facă o pauză în activitatea de antrenor și de sportiv, fiind — după cum se știe — operat.

Organizarea de gale este mai dificilă, deoarece — în afară de Bacău — celelalte centre din Moldova nu pot asigura o reciprocitate de întîlniri, iar sportivii lor au o valoare destul de scăzută față de aceea a ieșenilor. Secția Voința Iași este relativ tînără, ca de altfel și membrii ei. Numără doar 6 luni de viață și se dezvoltă sub îndrumarea antrenorului voluntar C. Vasiliu, care este animat de dorința de afirmare, dar care nu beneficiază de condiții nici măcar apropiate celor de la Nicolina. Antrenamentele au loc — cu toate acestea — zilnic, însă sala Voința este foarte friguroasă și inadecvată pentru o pregătire temeinică.

D. DIACONESCU
coresp. principal

O amintire plăcută din turneul la Reggio Emilia: boxerii clubului Nicolina Iași: Florin Costinescu, Constantin Agrigoroaie, Radu Ilie, și Gheorghe Călin

Amăzăroaie și Cojocaru la Galați?

O vizită la cele două săli de box ale cluburilor Oțelul și Dunărea, ne-a oferit prilejul să constatăm o febrilă activitate precompetițională. În sala clubului Oțelul maestrul Petre Mihai, împreună cu statul său major, format din N. Dobre și Paul Pavel, lucrau cu cei 60 de boxeri ai secției. Transpirația abundentă a sportivilor trăda intensitatea antrenamentului. După cîteva zile de vacanță, sportivii secției și-au reluat antrenamentele, punînd accent deosebit pe pregătirea fizică specifică și tehnică. În sală i-am văzut la lucru pe Amăzăroaie, Cojocaru și Bucur, care și-au manifestat dorința să activeze sub culorile clubului Oțelul.

Pe tinerii boxeri de la clubul Dunărea i-am găsit făcînd cros pe străzile din jurul sălii. Antrenorul Constantin Jelesneac și instructorul Dănilă Șerban au în secție 40 de tineri, dar în ziua vizitei noastre erau prezenți doar 13 sportivi. Antrenamentele se desfășoară dimineața și după-amiaza. Planul de pregătire este împărțit în două etape: pregătitoare (cu accent pe îmbunătățirea pregătirii fizice generale și specifice) și precompetițională, în care sînt prevăzute două întîlniri amicale cu C.S.M. Brăila. Tot în sala clubului Dunărea i-am găsit la antrenament pe cei 23 de boxeri de la Școala sportivă nr. 2, de care se ocupă cu multă pasiune fostul pugilist gălățean Nicu Popa.

În urma raidului întreprins, cît și din cele cunoscute de noi, ne vedem obligați să scoatem în evidență o veche lacună a boxului gălățean: numărul redus al întîlnirilor amicale sau al celor „de casă", cu programarea a două-trei capete de afiș. De asemenea, nu este lipsită de importanță constatarea făcută de antrenorul Petre Mihai privind organizarea unor întîlniri cu adversari foarte slabi, perfectate numai de dragul obținerii unor victorii fluzorii.

T. SIRIOPOL,
coresp. principal

Concluziile acestui sumar raid nu se cer subliniate în mod special, întrucît adevărurile sînt evidente. În sălile de box de pe teritoriul țării noastre se muncește, mai mult sau mai puțin sîrguincios, antrenorii se străduiesc să crească noi generații de iubitori ai acestui dur sport să-i păstreze în jurul ringurilor. Remarcabil rămîne însă faptul că pe lîngă aceste eforturi, ceea ce li-s-este în proporție covîrșitoare este spiritul de organizare, grija pentru crearea acelei ambiențe care ține în jurul boxului masa de simpatizanți, care — prin galele dese, interesante, pasionante, pline de dorul întrecerii — să întrețină nu numai forma sportivă (disponibilitatea de luptă), ci și focul pasiunii la masa practicanților.

— SCHI —

CUPA U.A.S.R. PE CENTRUL UNIVERSITAR BUCUREȘTI

PREDEAL, 24 (prin telefon) Pe prima parte a pîrtiei Clăbucetul Taurului din Predeal a avut loc concursul de schi dotat cu „Cupa U.A.S.R." pe centrul universitar București. Condițiile extrem de dificile ale parcursului (gheață, teren înclinat) au triat sever pe concurenții care s-au încumetat să ia startul. În aceste condiții cîștigătorii merită cu atît mai mult să fie subliniați. Primele locuri la băieți au fost ocupate în ordine de: **Ioan Grecu** (A.S.E.), **Alexe Florian** (Universitatea) și **Alex. Stănculescu** (Politehnica), iar la fete de **Silvia Pop** (Institutul de arte plastice), **Domnica Constantinescu** (Universitatea) și **Mihaela Gornea** (Universitatea).

La întreceri au luat parte 25 de studenți și 14 studente, mult mai numeroși fiind cei veniți la Predeal cu intenția de a concura, dar care au renunțat în fața condițiilor grele.

R. TIMOFTE

Un frumos succes al sucevenilor

(Urmare din pag. 1)

a realizat cel mai bun timp la proba de 3 km, și în proba de ștafetă în care a întrecut și pe senioare. Este de apreciat organizarea foarte bună a întrecerilor urmărite de un mare număr de spectatori. Rezultatele tehnice sînt următoarele: **FOND: 3 km junioare:** 1—2. Elena Papuc (Suceava) și Marcela Bădescu (Brașov) 11,40; 3. Maria Peteu (Brașov) 12,03; **3 km senioare:** 1. Elena Lehaci (Suceava) 12,02; 2. Stela Pisică (Suceava) 12,13; 3. Maria Ingling (Hunedoara) 12,52; **5 km juniori:** 1. Iuliu Pașa (Suceava) 15.33; 2. Ștefan Urs (Brașov) 16,23; 3. Gh. Cioacă (Brașov) 16,29; **5 km seniori:** 1—2. Gh. Caprici și Gh. Măcovei (Suceava) 15,59; 3. Cornel Crăciun (Brașov) 16,29; **ștafetă 3x3 km fete:** 1. Suceava (Lehaci, Pisică, Papuc) 45,22; 2. Hunedoara 24,50; 3. Brașov 46,10; **ștafetă 4x5 km băieți:** 1. Brașov (Gîrbacea, Cioacă, Urs, Crăciun) 1 h 15:33; 2. Suceava 1 h 18:25; 3. Prahova 1 h 22:22. **CLASAMENT FINAL FOND: 1. Jud. Suceava 30 p (cîștigătorul Cupei Unirii).** 2. Jud. Brașov 44 p. 3. Jud. Hunedoara 69 p. 4. Județul Prahova 92 p. 5. Jud. Caraș-Severin 126 p. 6. Jud. Maramureș 129 p; 7. Jud. Dîmbovița 156 p. 8. Jud. Harghita 164 p. **PROBE ALPINE: junioare (30 porți):** 1. Ioana Bîrsan (Brașov) 84,2; 2. Virginia Coman (Huned.), 89,5; 3. Carmen Enache (Prahova) 90,2; **senioare (30 porți):** 1. Cristina Domnic (Bv.) 85,3. 2. Elena Boiarinov (Sv.) 89,8; 3. Datmar Miller (Huned.) 91,7; **juniori (40 porți):** 1. Vasile Panciu (Bv.) 111,3; 2. Marin Belei (Caraș Severin) 118,7; 3. Constantin Buga (Suceava) 119,4; **seniori (40 porți):** 1. Ladislau Pál (Suceava) 106,0; 2. Ștefan Șindilaru (Suceava) 106,9; 3. Dumitru Apostol (Brașov) 112,3. **CLASAMENT GENERAL PROBE ALPINE: 1. Jud. Suceava 34 p (cîștigătorul Cupei Unirea);** 2. Jud. Brașov 46 p; 3. Jud. Hunedoara 53 p; 4—5. Jud. Maramureș și Caraș-Severin 70 p; 6. Jud. Prahova 83 p.

F.R.S.B. a oferit echipelor clasate pe primul loc la fond și alpine cupe, iar Combinatul de prelucrarea lemnului din Reghin și Consiliul General al U.G.S.R. au oferit primilor trei clasați, pe probe, și celor care s-au remarcat în mod deosebit, premii constînd în schiuri românești și alte materiale sportive.

— Baschet —

(Urmare din pag. 1)

două echipe au aruncat în luptă toate forțele pentru obținerea deciziei. Dar, în timp ce Cr. Popescu și coechipierii săi (care merită felicitări în corpore pentru jocul lor excelent) au acționat cu maturitate, gîndind acțiunile ofensive, studenții s-au năpustit orbește spre coșul advers, încercînd lucruri prea dificile (concretizări după două-trei pase) pentru posibilitățile lor tehnice. În cele din urmă a triumfat rațiunea, scorul de 88—72 reprezentînd doar în parte neta superioritate a baschetbaliștilor de la Rapid, în repriza a doua. Foarte bun arbitrajul prestat de G. Dutka și Em. Niculescu.

Demian (37 p.) a ținut în șah pe Steaua timp de 35 de minute!

Deși a pornit în acest meci fără cel mai bun jucător (Rühring) și, în ansamblu, avea șanse minime în fața Stelei, „U" Cluj a fost la un pas de a realiza o veritabilă surpriză în contextul forțelor ce se depuneau în teren.

Pe tabela de marcaj, 14—10 (min. 6), 22—12 (min. 10), 28—18 (min. 12) și 34—20 (min. 14) pentru „U", ca urmare a excepționalelor reușite ale lui Demian (20 p în această perioadă). În minutele care au urmat, bucureștenii, în postura alergătorului de cursă lungă, au încercat variate posibilități de a reveni. Demian și coechipierii săi (mai puțin Zdrenghea care nu s-a văzut în această partidă) i-au ținut însă la distanță cu o lăudabilă dezinvoltură: 56—46 (min. 25), 62—56 (min. 29) și 70—69 (min. 35). Dar, în cele din urmă „U" (care a contat practic doar de patru jucători) a ajuns în final la capătul puterilor, Moraru, Ronay, Kun și Demian fiind nevoiți să accepte cu fruntea sus o înfrîngere onorabilă. Steaua a dominat net, în final, cîștigînd cu 82—76 (38—46).

Bravo Novac!

Și iată-i pe dinamoviștii bucureșteni cîștigînd la luptă: 65—58 (28—33) întîlnirea cu Politehnica București, succes care le readuce un avans solid, de 4 puncte, în fruntea clasamentului.

Întrecerea, fără să se ridice la un nivel tehnic înalt, a plăcut prin cîteva perioade de baschet electrizant, rezultat din angajamentul fizic total al tuturor jucătorilor din teren. Dispunînd de cel mai înalt trio (Georgescu, Popa, Troacă) pe care-l poate alinia o echipă divizionară, Poli a dominat prima repriză (8—4, 21—18, 25—22 și 33—28). Iar dacă Dinamo nu ar fi beneficiat de serviciile lui Novac, scorul favorabil studenților ar fi luat proporții. Dar primul pivot al campioanei a făcut duminică o partidă remarcabilă, a recuperat mult, a pasat cu precizie, trăgînd după el, practic, întreaga echipă care era descumpănită de ineficacitatea aruncărilor de la semidistanță. La reluare, Albu (mai ales) și Diaconescu și-au reglat mai bine tirul, iar Chivulescu și Cernea s-au integrat în efortul colectiv, astfel că Dinamo a restabilit echilibrul în min. 25:40—39. Din acest moment, campionii nu au mai cedat conducerea, impunîndu-și superioritatea tehnică și tactică, în ciuda dîrzei rezistențe opusă de Politehnica. Momentul desprinderii dinamoviștilor coincide cu eliminarea din joc a lui Pîrșu. Faultat de Cernea, el a găsit de cuviință să-și facă singur dreptate, pălmuindu-și adversarul întins la pămînt, motiv pentru care a fost trimis definitiv pe tușă să reflecteze la atitudinea sa nesportivă. A arbitrat autoritar cuplul G. Dutka — A. Atanasescu.

Rezultate

Dinamo—Politehnica București 65—58 (28—33), Politehnica Galați—I.E.F.S. 67—65 (33—34), Rapid—I.C.H.F. 82—88 (44—39), Universitatea Timișoara—Politehnica Cluj 62—59 (20—31), Steaua—Universitatea Cluj 82—76 (38—46), Politehnica Brașov—Farul Constanța 57—59 (29—28).

Clasament

1. Dinamo 42 p, 2. Steaua 38 p, 3. „U" Tmș. 37 p, 4. Poli Buc. 36 p, 5. Rapid 35 p, 6. ICHF 34 p, 7. „U" Cluj 33 p, 8. Poli Gi. 32 p, 9. IEFS 30 p, 10. Poli Cluj 26 p, 11. Poli Bv. 25 p, 12. Farul 25 p.

Luni se dispută meciul restanță Politehnica Galați—Politehnica București.

MECIURI AMICALE

— FOTBAL —

TROTUȘUL ORAȘUL GH. GHEORGHIU-DEJ — SPORT CLUB BACĂU 1—4 (1—0)

Pe un timp excelent și în prezența a peste 1 000 de spectatori, Trotușul (div. C, seria II) și Sport club Bacău — deși la primul lor meci de verificare în actualul sezon — au oferit chimiștilor de pe Valea Trotușului un joc bun, în viteză, cu faze de poartă palpitante. Repriza întîi a purtat, în general, amprenta egalității. În partea a doua, băcăuanii au desfășurat jocul pe aripi, au creat numeroase faze de gol, fructificînd de 4 ori prin Pană (min. 54 și 83), Rugiubei (min. 65) și Volmer (min. 87). Pentru formația gazdă a înscris Perianu (min. 10)

Gh. GRUNZU, coresp.

AUTOMOBILUL FOCȘANI — PROGRESUL BUCUREȘTI 2—7 (0—1)

Partida, desfășurată la Focșani, a fost urmărită de 2 500 spectatori.

În prima repriză, garnitura de rezervă a Progresului a fost dominată de gazde, dar în mod steril. După pauză, titularii Progresului au avut în față o formație obosită, cu un portar (Lazăr) total neinspirat.

Au marcat: Alecu (min. 7), Georgescu (52, 73 și 77), Năstase (81, 84 și 86) pentru Progresul, Ință (56) și Rențea (90) pentru gazde. În min. 76, la o ciocnire involuntară, Tănăsescu (Progresul) și Oprișan (Automobilul) s-au accidentat, primul dintre ei alegîndu-se cu arcada spartă.

A arbitrat corect P. Enache — Focșani.

A. AXENTE — coresp.

A. S. ARMATA TG. MUREȘ — VIITORUL TG. MUREȘ 5—1 (3—0)

În cadrul programului jocurilor de pregătire, fruntașa seriei I a diviziei secunde, A.S. Armata, a întîlnit sîmbătă după-amiază formația Viitorul din localitate — lider al campionatului județean, de care a dispus cu 5—1 (3—0). Au marcat: Trăznea (min. 32, 44), Hajnal (min. 53, 67) și Bölöni (min. 21), respectiv Chiru (min. 49 din 11 m).

C. ALBU — coresp.

C.F.R. PAȘCANI — CHIMIA SUCEAVA 1—1 (0—1)

Duminică, la Pașcani, cele două echipe au susținut un joc de verificare. Jocul a fost util, scoțînd în evidență buna pregătire fizică a tuturor jucătorilor. Au marcat: Brukenthal (min. 24) pentru Chimia, Mărculescu (min. 54) pentru C.F.R. A arbitrat bine L. Ciobanu — Pașcani.

C. ENEA — coresp.

DINAMO TINERET — DINAMO JUNIORI 4—0 (1—0)

Ieri dimineață, pe o vreme splendidă, echipa cadeților din șoseaua Ștefan cel Mare a întîlnit formația de juniori a clubului dinamovist. În ciuda terenului greu și alunecos, jocul a plăcut și s-a încheiat cu victoria „tineretului" la scorul de 4—0 (1—0), prin punctele înscrise de Batacliu, Lăbuș, Nuțu și Petre Victor. Au jucat formațiile: **Dinamo (tineret):** Andrei — Caramihai, Petre Nicolae, Dobrău, Răutu, Lăbuș (Tache), Nuțu, Mihalache, Batacliu, Petre Victor, Gungiu. **Dinamo (juniori):** Mihalache — Ovidenie (Stanciu), Banciu, Gaspar, Bogaciu, Szwolfer (Militaru), Costov, Roșu, Stoichiță, Libra, Dascălu. O frumoasă impresie ne-au lăsat Nuțu și Dobrău, de la cadeți, Mihalache, Bogaciu și Stoichiță, de la juniori.

Aurel PAPĂDIE

CORVINUL HUNEDOARA ARE AMBIȚII MARI!

După o minuțioasă vizită medicală, efectuată de dr. P. Alic, jucătorii hunedoreni și-au reluat pregătirile sub conducerea celor doi antrenori, Ștefan și Tătaru.

Planul de antrenament prevede 16—20 „ședințe" săptămînale, susținute de următorii fotbaliști: **Socol, Găceanu, Roman, Ceaușu, Mercea, Stan, Cioculescu I, Gloteg, Nagy, Apostolide, Steiner, Foca, Papadaghis, Hristos, Cioculescu II, Păunescu, Pleian, Cergo, Ștefănescu, Preda.**

Cît privește ambițiile hunedorenilor, acestea nu sînt mici: obiectivele celor doi antrenori vizează un loc fruntaș (chiar primul!) în seria a II-a a diviziei B și calificarea în șaisprezecimile de finală ale Cupei.

Ion JURA—coresp.

POLITEHNICA IAȘI A SOSIT ÎN GHANA

ACCRA, 24 (Agerpres). — Echipa de fotbal Politehnica Iași a sosit la Accra în vederea unui turneu de trei meciuri în care va întîlni cele mai puternice formații ghaneze. La sosire, fotbaliștii români au fost întîmpinați de reprezentanți ai federației de fotbal din Ghana și de numeroși sportivi localnici.

C. VORONCOVSCHI — ANTRENOR LA ELECTROPUTERE CRAIOVA

De ieri, divizionara B Electroputere Craiova are un nou antrenor în persoana lui **Constantin Voroncovschi,** fostul „secund" al echipei C.F.R Timișoara.

STEAUA ANUNȚĂ REVANȘA...

● Deocamdată, tatonări, căutări ● Vigu — mijlocaș defensiv, Iordănescu în linia a doua, Dumitriu III — vîrf de atac ● Angelo Niculescu: „Sătmăreanu nu este fundaș central"

Hotărît lucru, **Steaua,** echipă atît de criticată — și pe drept cuvînt — pentru contraperformanțele ei din sezonul trecut — anunță revanșa. I-am văzut pe băieții lui **Covaci** și **Constantin,** săptămîna trecută, pregătindu-și, cu sîrg, returul: dimineața descindeau, zilnic, la Poiana Brașov pentru crosuri de mii de metri, după-amiază rămîneau în orașul de la poalele Tîmpei (unde stabiliseră cartierul lor general) pentru lucru, de migală, la sală.

O primă mostră de cît au acumulat fotbaliștii formației militare, într-o perioadă de aproximativ două săptămîni, la capitolul pregătire fizică am avut-o la Brașov, cu puține zile în urmă, cînd, atît prima echipă cît și „tineretul" au susținut — în premieră — jocuri de verificare cu formațiile similare ale Steagului roșu: miercuri, „secunzii" se înșiruiră sclavi de seniorii lui V. Stănescu și N. Proca, iar o zi mai tîrziu „a întîia" evoluase în compania „tineretului" lui Meszaros, terminînd cu resurse. Era un indiciu că profesorul de educație fizică **Victor Dumitrescu** (fostul atlet de performanță) și medicul **Mugur Ghimpeteanu** conlucrează bine în dozarea efortului, oferindu-le antrenorilor Covaci și Constantin o bună bază de plecare și pentru „lucru specific".

CĂUTĂRI PENTRU O NOUĂ FORMULĂ DE FORMAȚIE...

Utilizîndu-i pe **Suciu, Ciugarin, Naom** și **Pantea** miercuri, la tineret, a doua zi, joi, pentru echipa întîi antrenorii au recurs la următorul 11: **Coman-Cristache, Sătmăreanu, Hălmăgeanu, Sameș-Ștefănescu, Vigu, Iordănescu-Tătaru II, Dumitriu III, Marcu.**

După cum se vede, avem de-a face cu noutăți în toate liniile: în poartă a apărut Coman, în linia de fund Sătmăreanu este încercat din nou pe post de fundaș central, iar Sameș i-a luat locul lui Vigu, trecut la mijloc. Tot în linia mediană a evoluat și Iordănescu care a schimbat cu Dumitriu III, folosit vîrf de atac.

...ȘI PENTRU UN NOU MECANISM AL ECHIPEI

Întreaga primă repriză a „verificării" cu Steagul roșu (tineret-rezerve) s-a jucat după un 1—4—3—3, cu preocupări sporite (față de trecut)) în direcția încredințării unui jucător (lui Vigu) rolul de mijlocaș defensiv, un fel de libero în fața fundașilor centrali — în fază de apărare. **Vigu** a fost fidel rolului său, a acoperit bine zona încredințată lui (luînd în primire pe unul din înaintașii centrali ai formației adverse) dar, deși provine dintr-un apărător, nu știe încă să depoziteze gen Dumitru (cînd acesta o face corect) sau Cadar. Va deprinde cu timpul acest important procedeu? Să sperăm... Acționînd după mecanismul clasic într-un asemenea sistem defensiv, **Sătmăreanu** a trebuit să-l supravegheze pe celălalt vîrf de atac (cel avansat), oferindu-i lui **Hălmăgeanu** posibilitatea să joace, de regulă, fără om și, astfel, să acopere la nevoie.

Exersînd, se pare, în prima repriză o schemă pentru joc în deplasare, steliștii au acționat în această parte a meciului mai mult pozițional, **Ștefănescu** și **Iordănescu** venind arareori în sprijinul coechipierilor din linia întîi care — într-o formulă nouă, și la prima ieșire — nu s-au putut descurca de unii singuri. În schimb, în repriza a doua (a fost, oare, repetată lecția pentru meciurile de acasă?), prin participarea frecventă a mijlocașilor la acțiunile de atac, potențialul ofensiv al echipei a crescut. **Ștefănescu** s-a deplasat, deseori, pe flancul drept (părăsit de **Tătaru** care acum a trecut înaintaș central stînga), **Iordănescu** a urcat și el din linia a doua pentru a încerca un-doi-uri cu **Dumitriu III** și **Tătaru,** în sfîrșit, **Vigu** și-a părăsit și el zona sa, avansînd curajos și obținînd două... bare, prin șuturi expediate de la aproximativ 20—25 metri.

OPINIILE ANTRENORULUI REPREZENTATIVEI NAȚIONALE

Prezent la Brașov, unde a urmărit cîteva ședințe de pregătire ale Stelei, precum și cele două jocuri de verificare, antrenorul echipei noastre naționale, **Angelo Niculescu,** ne-a răspuns la următoarele întrebări:

— Atît cît ați putut observa, cum calificați pregătirile fotbaliștiior militari?

— Steaua și-a pregătit foarte bine programul de instruire în perioada de iarnă și caută să aplice întocmai tot ceea ce și-a planificat. Și sub aspectul volumului, și sub acela al intensității, antrenamentele se diferențiază net față de ceea ce se efectua anul trecut în aceeași perioadă.

— Pe cine ați reținut, îndeosebi, după aceste prime verificări?

— Pe Coman, Sameș, Marcu, Tătaru, de la echipa întîi, pe Ciugarin, Grigore, Cintac și Georgescu de la tineret.

— După cum ați văzut, Steaua încearcă, din nou, să facă din Sătmăreanu fundaș central. Ce părere aveți?

— În cazul lui Sătmăreanu, ca și în acela al lui Mocanu, ambii componenți ai echipei naționale, colegiul central a avertizat echipele lor, indicîndu-le să-i folosească pe posturile în care s-au specializat.

— S-ar putea ca Sătmăreanu să dea un randament mai bun ca fundaș central...

— Nu cred. El efectuează un marcaj, om la om, destul de aproximativ, ceea ce, în această zonă centrală, este foarte periculos; nu are... piciorul sting, „ceară" mingea. Steaua ar putea să rezolve problema unuia din fundașii centrali cu Ciugarin sau cu Mirăuță.

— Vigu, de asemenea om de lot, încearcă și el un nou rol...

— În această perioadă, a căutărilor, a tatonărilor, experiențele sînt de înțeles. Să vedem ce ne vor spune, însă, și celelalte jocuri cu caracter de verificare. Lucru valabil, de altfel, și pentru Iordănescu și pentru Dumitriu III.

— În privința lui Iordănescu și Dumitriu, ce vă spune acest prim test?

— Că Iordănescu este mai util în față, după părerea mea. Ar putea face un cuplu foarte bun cu Tătaru. Dumitriu III este un mijlocaș ofensiv care ar putea conlucra perfect cu înaintașii centrali, venind din linia a doua.

— Și ca arbitri?

— Marcu și Aelenei, despre care nu s-a vorbit. Iată, am găsit cinci înaintași: Aelenei, Tătaru, Iordănescu, Dumitriu III (ca mijlocaș ofensiv intercalat în atac), Marcu. Dar, cum spuneam, să vădem ce ne vor demonstra următoarele teste. Deocamdată, antrenorii nu fac decît să tatoneze, să caute...

G. NICOLAESCU

Steliștii la programul de înviorare

PREGĂTIRI FEBRILE LA ȘTIINȚA PETROȘANI

Toți componenții lotului Științei Petroșani, echipă secundantă la sfîrșia seriei a V-a, divizia C și-au reluat antrenamentele la apelul antrenorului lor, prof. Gheorghe Irimie. Mulțumită de evoluția elevilor săi în prima parte a campionatului antrenorul Științei speră că data de 7 martie va găsi echipa să în formă maximă, scoțînd pe un randament superior și rezultate bune în deplasare („Băieții mei sînt conștiincioși, se dăruiesc fotbalului, nu pot să uite că acum doi ani s-au aflat la un pas de... calificare în „barajul" de la Cluj. Nu așteaptă să li se ofere prilejul. Acum luptă pentru a și-l oferi singuri. Și nu-i vor mai da... cu piciorul. Dar, de ce să anticipăm, pînă atunci mai e mult... Dacă nu vor face nici un pas greșit, dacă vor dori cu ardoare victoria finală, atunci s-ar putea să avem mari satisfacții")

Lotul mai vechi al Științei—*Marinean, Berindei, Botaș, Ștefănescu, Zăvălaș, Tudor, Izvernari, Varhonic, Stir, Tismănaru, Bitea, Alexandroni, Faur, Irimia, Rotea, Bălăneanu, Matei, Marcu, Ștefan, Făgăraș, Cigmăian* — i se vor alătura *Grizea* și *Păunescu,* de la Lupeni.

V. TEODORESCU, coresp.

24 DE ORE CU TITUS OZON ȘI BĂIEȚII LUI

După un antrenament „tare", Olteanu și Frățilă —buni prieteni — mai au încă resurse să zîmbească obiectivului fotografic

O zi din viața intimă a unei echipe. Nimic senzațional. Mai-mai că îți vine să crezi că seamănă ca două picături de apă cu celelalte. Oare chiar așa e? Dar, s-o luăm metodic.

Marian Popescu nu are voie să bea apă!

Ora 14. *Ne aflăm la impresionantul complex „Hercules", situat între munții împăduriți. Ni se spune că jucătorii de la F. C. Argeș sînt la masă. Îi găsim repede. În capul mesei, supraveghindu-i cu coada ochiului pe toți —* „Marian, bei prea multă apă" *— stă antrenorul Ozon, care pare plăcut surprins de revedere.*

„Băieții" mănîncă cu poftă, dar antrenorul argeșean îi urmărește (numai pe unii din ei, e adevărat) și pare nemulțumit.

— Trebue să fim și aici cu băgare de seamă, *ne spune el.* Nu cumva la cîntar să-mi depășească greutatea prescrisă...

Profităm de timpul destinat, după masă, odihnei obligatorii, pentru a întreține o mică discuție cu antrenorul piteștean.

— Mai întîi, de ce ați venit la Băile Herculane?

— Pentru că cunoșteam — am mai fost cu Jiul aici — ce condiții excelente ni se pun la dispoziție pentru perioada de pregătire de bază. Altceva nici nu avem intenția să facem în etapa actuală, adică pînă la 30 ianuarie.

— De altfel, dacă doriți, „statistica" e la zi, *intervine „secundul"* Dima. În cele 5 zile de cînd am venit, am parcurs circa 39 km — care, adunați cu cei 11 de la Pitești, fac 50 — materializați în crosuri prin munți și văi, și, mai ales, în pregătirea pentru trecerea testului Cooper.

— Și ar mai fi un aspect al pregătirii: acela al întăririi disciplinei și al formării, întîi de toate, a unei ECHIPE, ne spune Ozon.

Antrenamentul cronometrat

E ora 16,30. Ozon, cu cronometrul în mînă, profesorul Dima la capătul podului peste Cerna (locul de întoarcere) și cei 23 de jucători. Se aleargă tare („prea tare, poate", *avea să remarce antrenorul federal* C. Drăgușin, *aflat tînăr nou), repetările celor 1 000 de metri gîtuie răsuflarea, cele 45 de minute ale antrenamentului trec greu.*

— Murim, nea Titus, *spune unul.*

— Mai rău ca maratoniștii, o să-i batem pe toți la... fugă, *zice altul.*

— Tăceți. Dacă vorbiți, înseamnă că mai aveți resurse *vine replica.*

Cele 4 „bucăți" se parcurg în 3'05, 3'10, 3'08 și ultima — „tare acum" *— în 2'50. Pulsul urcă vertiginos pînă la 160—180 pe minut și revine... în scurtele pauze, doar la 90 de bătăi. Campionul rezistenței (și al... mîncării!) este* Roșu, *cel slab ca un fir, urmat, foarte aproape, de* Niculescu *și* Pigulea.

Dobrin, *campionul, de pînă acum, al... nepregătirii, aleargă și el, mai de voie, mai de nevoie. Dar, se pare, în special, de voie. De-ar fi într-un ceas bun!*

Lipsește doar Ivan II, *care, operat de curînd la ligamentele unui genunchi, a rămas la Pitești.*

Ca premiu, Dima împarte, cu generozitate, pentru fiecare, cîte o portocală, „Cura de vitamine" — ne spune el.

Urmează proba cîntarului. Cei vizați protestează („Guță" Iancu: „de unde să mai dau jos dom'ne că-s numai fîrnă..."), *sau iau măsuri urgente: Radu mănîncă la masa de seară numai un măr, iar Dobrin — da Dobrin! — renunță la cea din dimineața următoare.*

O lecție de franceză

După masa de seară, fiecare face, ca să zicem așa, ce vrea. Bineînțeles, în limitele stabilite. Așa că, cîțiva joacă rummy, alții se uită la televizor. Cei care sînt elevi, învață: Roșu la istorie, Jercan la română, iar Dobrescu îi ține lui Olteanu o lecție de „prononçation" în limba franceză...

La ora 22,30, toată lumea e în pat. A doua zi urmează alte două antrenamente. Somnul, din cauza oboselii desigur, se lasă însă așteptat...

Ozon mai are de dat vreo cîteva telefoane. La farmacie — după glucoză pentru băieți. La Pitești — pentru trimiterea ultimelor materiale și echipamente sportive și pentru contractarea unui meci de antrenament duminica viitoare etc...

— Cîte ore consacrați fotbalului practic și... teoretic? — îl întrebăm pe Ozon.

— Un antrenor de azi, *ne spune el,* trebuie să știe să facă de toate: să fie în același timp medic-farmacist, statistician, fiziolog și, mai ales, psiholog. Așa că, 24 de ore nu ajung întotdeauna...

★

A doua zi, la 8, toată lumea e în picioare. La 10,30 începe iar goana — „pregătirea pentru Olimpiadă" — zice Pigulea, *vădit nemulțumit de lipsa mingilor.*

Martori la pregătiri nu sînt numai secularii munți care formează această căldare ce poartă numele lui Hercule, și cele două riuri înfrățite, Cerna și Balareca. Grupurile de „maratoniști" ce se intersectează — fac antrenament, în același timp, și Politehnica Timișoara, C.S.M. Reșița și Minerul Anina — sînt urmărite de privirile curioase ale oamenilor veniți din toată țara la odihnă și tratament.

Ora 14. Rapidul „Traian" zboară înapoi, spre București. Ne hotărîm să punem pe hîrtie tot ce am văzut.

Numai să reușim...

Dumitru GRAUR

PRONOSPORT

AȘA ARATĂ O VARIANTĂ CU 13 REZULTATE EXACTE, LA CONCURSUL PRONOSPORT NR. 4, ETAPA DIN 24 IANUARIE

1.	Fiorentina — Juventus	2
2.	Foggia — Varese	X
3.	Lazio — Internazionale	2
4.	Milan — Roma	X
5.	Napoli — Catania	1
6.	Sampdoria — Lanerossi	2
7.	Torino — Bologna	1
8.	Verona — Cagliari	1
9.	Brescia — Catanzaro	X
10.	Livorno — Bari	2
11.	Mantova — Ternana	1
12.	Novara — Cesena	2
13.	Perugia — Atalanta	X

Fond de premii: 314 451 lei.

Plata premiilor va începe, în Capitală de la 29 ianuarie pînă la 10 martie, în țară, de la 2 februarie pînă la 10 martie, inclusiv.

Tragerea excepțională Loto - 26 ianuarie

atribuie în număr nelimitat

AUTOTURISME, EXCURSII ÎN UNGARIA, CEHOSLOVACIA, R. D. GERMANĂ ȘI POLONIA cu autocarul (cca. 17 zile); EXCURSII ÎN AUSTRIA cu avionul (cca. 8 zile) ȘI PREMII ÎN BANI

CU VARIANTELE DE 15 LEI PARTICIPAȚI LA TOATE EXTRAGERILE. REȚINEȚI! MAI MULTE BILETE, MAI MULTE ȘANSE DE CIȘTIG. AZI, ULTIMA ZI, pentru procurarea biletelor.

Tinerii noştri scrimeri neînvinşi :

ROMÂNIA – BULGARIA 10-6 LA FLORETĂ FETE ŞI 11-5 LA SPADĂ

Floretistele şi spadasinii au fost aceia care au încheiat turneul internaţional de scrimă din sala Floreasca II. Româncele, forţînd ritmul, în ultimele trei manşe, si-au adjudecat victoria în faţa tinerelor floretiste bulgare cu scorul de 10—6 (2—2, 5—3, 7—5). Meciul l-a inaugurat Bartoş, cu o înfrîngere la Dimitrova (2—4). Apoi, Draga a dispus net de Grozdanova, cu 4—1. În continuare, Pricop a pierdut — surprinzător — la Nikolova cu 1—4, dar Lazăr a egalat, după o dispută strînsă, întrecînd-o pe Ismailova cu 4—3.

Din manşa a 2-a, floretistele noastre vor începe să se distanţeze datorită mai ales celor trei asalturi cîştigate consecutiv : Bartoş — Grozdanova 4—1, Pricop — Dimitrova 4—0 şi Draga — Ismailova 4—0. Lazăr va pierde, însă, şi la Nikolova (2—4), astfel că scrimerele adverse vor reduce din handicap. În manşa a 3-a, Pricop şi Bartoş măresc avantajul echipei României, cucerind victoria la Grozdanova (4—2) şi respectiv Ismailova (4—3), dar Lazăr va ceda şi în cel de-a treilea asalt, cu 3—4, la Dimitrova. Draga o va... imita (3—4 cu Nikolova). Şi astfel scorul va fi de 7—5 pentru reprezentantele noastre. În ultma manşă, Pricop şi Lazăr vor fi mai decise decît Ismailova (4—1) şi Grozdanova (4—2), nu însă şi Bartoş, relaxată prea devreme, în asaltul cu Nikolova (3—4). Meciul îl va încheia Draga, cu o victorie lejeră (4—1) la Dimitrova.

În celelalte meciuri : **România A — România B 10—6, Bucureşti — Bulgaria 10—6, România A — Bucureşti 11—5, România B — Bulgaria 14—2** şi **România B — Bucureşti 11—5.**

Deşi au terminat victorioşi cu 11—5, tinerii spadasini români au avut o misiune destul de dificilă în faţa formaţiei bulgare. Două manşe s-au încheiat la egalitate (2—2 şi 4—4) şi abia din manşa a 3-a trăgătorii noştri reuşesc să se impună. Cărămidă va încheia această manşă cu o victorie muncită, la Delev (5—3) şi cu scorul general de 8—4, în timp ce tot el va lupta, pînă la epuizare, în asaltul al 16-lea, cu foarte incomodul Genowski. Spadasinul român va cîştiga cu 6—5, stabilind şi scorul final...

Tot la spadă : **România A — România B 12—4, Bulgaria — Bucureşti 8—8 (55—56), România A — Bucureşti 15—1, România B — Bulgaria 13—3** şi **România B — Bucureşti 12—1.**

În acest fel, bilanţul la echipe este acelaşi ca şi la întrecerile individuale : 4—0 pentru România. O excelentă comportare a tinerilor noştri scrimeri înaintea turneului de la Magdeburg (R. D. Germană), ultima verificare în vederea C.M. de la Chicago...

Tiberiu STAMA

sportul în lume

Spartachiada de iarnă a armatelor prietene

BIATLONUL ŞI SĂRITURILE DE LA TRAMBULINA MARE DESCHID (în sfîrşit) ÎNTRECERILE

ZAKOPANE, 24 (prin telefon, de la trimisul nostru special).

Hotărît lucru, natura nu este de loc darnică cu schiorii participanţi la a III-a ediţie a Spartachiadei de iarnă a armatelor prietene. Dacă în timpul zilei de sîmbătă stratul de zăpadă mai ascundea pămîntul, noaptea a început un vînt puternic care, duminică dimineaţă, a pus pe toţi cei prezenţi la Zakopane în situaţia de a... admira peste tot covorul verde al ierbii descoperite. Eforturile organizatorilor de a aduce din alte locuri zăpadă şi a amenaja trambulina pentru concurs au fost zădărnicite acum de vîntul în rafale, care a făcut ca directorul întrecerii să hotărască amînarea concursului de sărituri. Tribunele **stadionului Krowki** erau aproape pline la ora 12.30, cu 30 de minute înaintea startului, cînd crainicul a trebuit să anunţe, cu regret, amînarea probei pentru luni la ora 13. Să sperăm că va fi ultima...

Dacă publicul spectator părăsea totuşi liniştit cochetul stadion care înconjoară tribuna mare, nu acelaşi lucru l-au făcut şi săritorii, care între timp urcaseră la locul de start şi nu mai voiau să coboare decît prin... săritură. Directorul tehnic al probei a fost însă neînduplecat, vrînd să elimine orice risc de accidentare, aşa că schiorii s-au aşezat în scaunele telefericului şi au ajuns în vale, unde ziariştii prezenţi i-au luat în primire. Am avut astfel fericitul prilej să-l am în faţă pe **campionul olimpic de la Grenoble, Vladimir Belousov.** Asul săritorilor era afectat într-o oarecare măsură de condiţiile atmosferice neprielnice, dar pe de altă parte liniştit în ceea ce priveşte o altă grijă, deoarece sîmbătă la ora 12 delegaţia sovietică primise, odată cu tot transportul „rătăcit" de materiale sportive şi schiurile necesare întrecerii. Astfel, Belousov a mai putut efectua cîteva sărituri de antrenament, toate în jur de 100 m, ceea ce a făcut ca mulţi confraţi să-i acorde pe loc şanse la medalia de aur. Rugîndu-l să-şi spună părerea despre concurs, **Vladimir Belousov** a precizat : **„Este o idee bună. Din asemenea întreceri oamenii se cunosc mai bine, leagă prietenii, se perfecţionează. Competiţia este deschisă pe multe planuri. De exemplu, în ceea ce mă priveşte, săriturile, acord şanse de reuşită tuturor celor care la antrenamente au depăşit 100 de metri. Şi acestia au fost destui : Wolf, Pawlusiak, Molnar, vechiul meu coleg de echipă Koba Sakadze... Trambulina de la Zakopane este excelentă. Pe ea se cade foarte greu, aşa că şi cei creditaţi cu performanţe mai slabe pot spera la un loc bun. Să aşteptăm însă pînă luni"**, a încheiat campionul olimpic.

La sărituri au fost înscrişi 25 de concurenţi. Sportivii români au următoarele numere de concurs : 12 — **Gh. Cîrneţ**, 14 — **D. Lupu**, 24 — **Anghel Biriş**. Tot luni se dispută şi **proba individuală de biatlon (20 km).** Schiorii români au următoarele numere de start : 3 — **Gh. Cîmpoia**, 9 — **D. Soiu**, 20 — **N. Bărbăşescu** şi 29 — **V. Fontana.** Sînt înscrişi 32 de sportivi. Sper ca mîine să relatez lucruri îmbucurătoare despre comportarea schiorilor noştri...

Paul IOVAN

O furtună iscată din senin a întrerupt campionatul mondial de bob 2 persoane

● Echipajul Gaspari-Armano (Italia) declarat campion mondial

CERVINIA, 24 (prin telefon). După terminarea primelor două manşe de simbătă, o scurtă pauză pentru studierea timpilor înregistraţi şi comportarea celor intermediari ai adversarilor şi, ca la o comandă, toate garajele hotelurilor, care adăpostesc sub cheie boburile, s-au transformat în adevărate ateliere mecanice. Nu era timp de pierdut. Boburile trebuiau controlate din nou cu cea mai mare atenţie, centrate precis, patinele şlefuite cu răbdare, toate angrenajele verificate. Fiecare doar se gîndea la un loc mai bun în ultimele două manşe. Aceasta a fost preocuparea generală a boberilor de la Cervinia, deci, şi a boberilor noştri, care au făcut acest lucru timp de aproape 5 ore. La ora 20 termometrele arătau minus 7 grade, era senin şi nimic nu lăsa să se bănuiască ninsoarea şi furtuna de a doua zi. Într-adevăr, la ora 6.30 cînd ne-am sculat duminică dimineaţa, ningea abundent şi doar la ora 8, spre satisfacţia tuturor, ninsoarea a încetat. În 30 de minute întreaga pîrtie a fost curăţată şi 10 echipaje (printre care şi al nostru) erau pregătite pentru manşa pilot. Echipajul Panţuru — Zangor, a înregistrat un timp bun pentru o manşă pilot : 1:12,15 (se ştie că echipajele merg destul de rezervat în aceste manşe). Aceasta l-a făcut pe Eugenio Monti, care urmărea coborîrile în faţa televizorului instalat la sosire, să exclame că nu a văzut vreodată o manşă atît de perfectă pe această pîrtie, ca cea realizată de Panţuru. A ieşit din cabină, l-a felicitat şi, în faţa camerelor de luat vederi, a declarat că în mod sigur echipa României are şanse azi să ocupe unul din primele trei locuri. A urmat în manşa pilot echipajul R.F.G. II care nu a terminat cursa răsturnîndu-se în curba Bianca. Pilotul Probst a ieşit din competiţie avînd o fractură la antebraţ. La ora 9 echipajul Suedia II deschide coborîrile oficiale din manşa a treia. Este urmat de Elveţia II (Candrian 1:11,32), Anglia (Ewlyn 1:13,62), Elveţia I (Vicky 1:12,49). Nu trecuseră decît cîteva minute şi un vînt puternic, urmat de o furtună de zăpadă, îl surprinde pe cehoslovacul Hora în plină cursă, îi astupă ochelarii, silindu-l să coboare cîteva viraje pe ghicite. Se răstoarnă cu 300 m înaintea sosirii, trece prin trei viraje cu bobul răsturnat dar, după ce difuzoarele anunţaseră răsturnarea lui, revin peste cîteva secunde şi anunţă trecerea regulamentară prin sosire (bobul nu fusese părăsit) şi înregistrarea timpului 1:30,16 ! ! În start urma R.F.G. I (Zimmerer). Furtuna care se intensifica astupă în cîteva minute o parte din pistă cu zăpadă. Unele viraje nici nu se mai văd. Reunit, juriul internaţional, după o oră de consultări şi aşteptări, decide întreruperea campionatului şi declararea clasamentului oficial după cele două manşe disputate simbătă, drept clasament final. Asadar, **campion mondial pe 1971 este declarat echipajul Italia I Gaspari — Armano.** Echipajul nostru, Panţuru — Zangor, care aspira la un loc mai bun, primeşte medaliile pentru locul 6 (aşa se obişnuieşte la bob).

Furtuna a mai continuat o oră, ca după aceea să se oprească aşa cum a început, brusc. La ora 13 soarele înveselea miile de turişti veniţi să asiste la un spectacol aşteptat — cursele boburilor — şi la unul neaşteptat — furtuna. Deşi privaţi de primul, ei erau bucuroşi că echipajele italiene au terminat pe primele locuri. În momentul cînd transmitem aceste veşti, organizatorii se ocupă de redarea pîrtiei în bune condiţii pentru antrenamentele la bobul de 4 persoane care încep luni (sînt înscrise 24 de echipaje), iar sportivii îşi pregătesc cu minuţiozitate materialele de concurs.

Hariton PAŞOVSCHI
antrenor

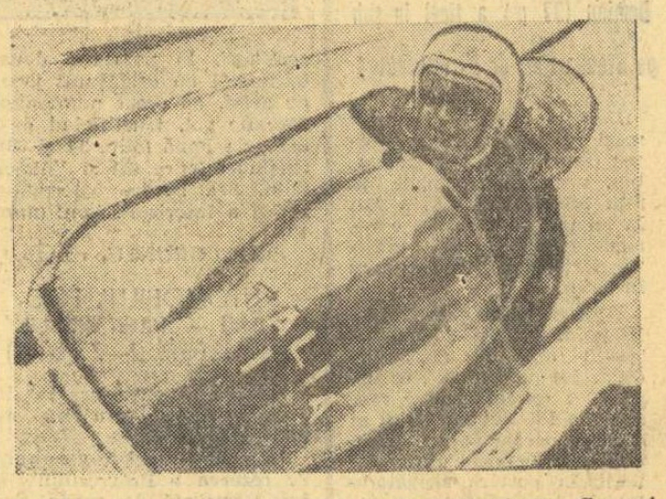

Bobul noilor campioni mondiali, italienii Gianfranco Gaspari şi Franco Armano, în plină coborîre.
Telefoto : **A. P. — Agerpres**

FL. GHEORGHIU SE MENŢINE ÎN PLUTONUL FRUNTAŞ

După consumarea a 6 runde, turneul internaţional de şah de la Adelaida (Australia) are patru lideri : Florin Gheorghiu (România). A. Matanovici (Iugoslavia), Lajos Portisch (Ungaria), Lothar Schmidt (R.F. a Germaniei) toţi cu cîte 5½ puncte. În runda a 6-a Gheorghiu a remizat la Portisch.

NOI VICTORII ALE FONDIŞTILOR CEHOSLOVACI

PRAGA, 24 (Agerpres). — La Sliace (Cehoslovacia) au continuat întrecerile concursului internaţional de schi fond.

Proba masculină de ştafetă 3x10 km a fost cîştigată de echipa Cehoslovaciei cronometrată în 1h 48 :38,4, urmată de Polonia — 1h 49 : 27,6. **Echipa României a ocupat locul 21 cu 2 h 00 :59,9.**

În proba feminină de 3x5 km victoria a revenit schioarelor cehoslovace cu timpul de 1 h 01 : 18,0. **Formaţia României (Marcela Leampă, Elena Barabaş, Lucia Barabaş)** a ocupat **locul** 13, cu 1 h 13 :12,9,

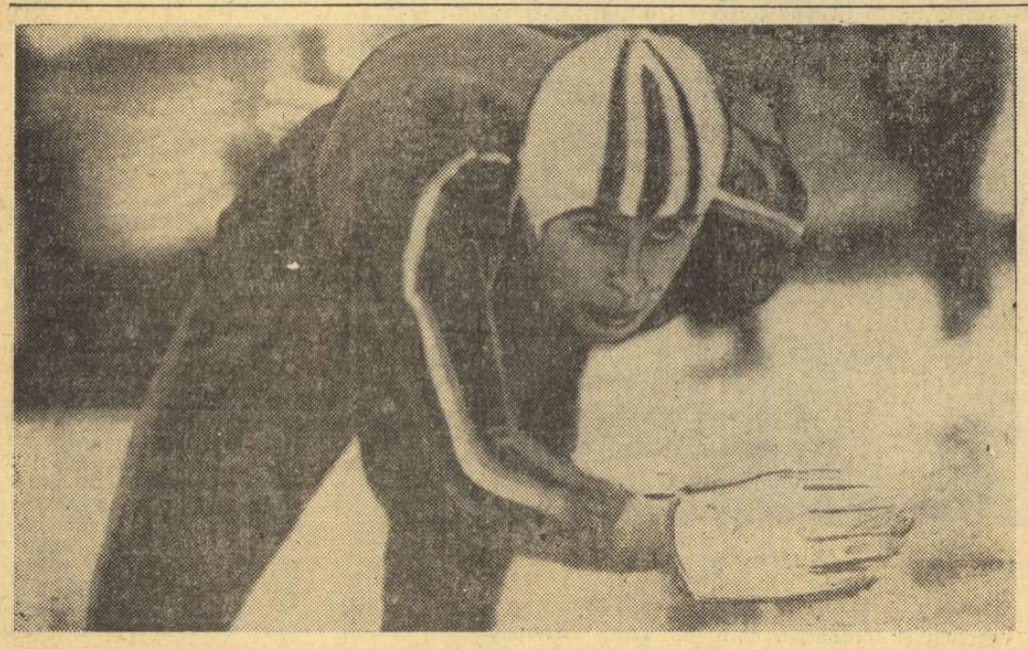

DAG FORNAES ŞI-A LUAT REVANŞA ! Fostul campion mondial de patinaj viteză l-a învins pe Ard Schenk pe teren propriu, la Heerenveen (Olanda), cucerind titlul european. Ieri dimineaţă, patinatorul norvegian cîştiga proba de 1500 m în 2:04,7, lăsîndu-l pe Schenk la 2:05,3. După-amiază, în proba finală — 10 000 m — Fornaes (locul 4, cu 15:37,2) rezista din nou asaltului lansat de campionul mondial, cursa fiind cîştigată de compatriotul său W. Guttormsen — 15:22,1. În clasamentul general : 1. Fornaes (Norvegia) 175,840 p ; 2. Schenk (Olanda) 177,008 p ; 3. Verkerk (Ol.) 178,112 p ; 4. Glaesson (Suedia) 178,190 p. În foto : noul campion european, patinînd spre victorie.

Las Vegas
BOXERII SOVIETICI ÎNVINGĂTORI

NEW YORK, 24 (Agerpres). — Meciul de box dintre echipele de amatori ale U.R.S.S şi S.U.A., desfăşurat în oraşul Las Vegas, s-a încheiat cu victoria pugiliştilor sovietici la scorul de 6—5. În ordinea celor 11 categorii s-au înregistrat următoarele rezultate tehnice : **Semenov** — (U.R.S.S.), b.p. **Davila** (S.U.A.), **Lewis** (S.U.A.), b.p. **Zaporojeţ** (U.R.S.S.), **Leşisev** (U.R.S.S.), b.p. **Santiago** (S.U.A.), **Melnikov** (U.R.S.S.), b.p. **Rivera** (S.U.A.), **Muniz** (S.U.A.), b.p. **Hromov** (U.R.S.S.), **Kazarian** (U.R.S.S.), b.p. **Washington** (S.U.A.), **Valdez** (S.U.A.), învinge prin k.o. în repriza a 3-a pe **Tregubov** (U.R.S.S.), **Karlyle** (S.U.A.), învinge prin k.o. în repriza a 3-a pe **Tolkov** (U.R.S.S.), **Jucevicius** (U.R.S.S.), b.p. **Ward** (S.U.A.), **Karataev** (U.R.S.S.) învinge prin k.o. în repriza a 2-a de **Nat Jackson** (S.U.A.), **Lyle** (S.U.A.), învinge prin k.o. în repriza a 2-a pe **Saroian** (U.R.S.S.).

SCHIORII FRANCEZI CONTINUĂ SĂ DOMINE ÎN „CUPA MONDIALĂ"

VIENA, 24 — A început concursul internaţional de schi de la Kitzbühel (Austria), care cuprinde două probe masculine contînd pentru „Cupa Mondială". Slalomul special disputat duminică dimineaţa, a însemnat un nou triumf pentru schiorii francezi. Cîştigător — Jean Noel Augert, cronometrat în două manşe cu timpul total de 113,77. Următoarele locuri au revenit compatrioţilor săi Patrick Russel şi Alain Penz. Elveţianul Edmund Brugmann a ocupat locul 4, iar primul dintre austrieci este David Zwilling, pe locul 7.

În urma acestei probe clasamentul „Cupei Mondiale" — Trofeul Evian a suferit modificări substanţiale. J. N. Augert trece pe primul loc cu 102,25 p, fiind urmat de fostul lider Gustavo Thoeni (Italia) şi H. Duvillard (Franţa), ambii cu 90 p. Patrick Russel este al patrulea cu 85 p. Pe naţiuni conduce Franţa cu 862 p, urmată de Austria — 511 p, Elveţia — 180 p, S.U.A. — 119 p.

ÎN C.C.E. LA HANDBAL

La Kiev s-a disputat întîlnirea de handbal, contînd pentru sferturile de finală ale Cupei campionilor europeni, dintre formaţiile Spartak Kiev şi Krapkovice (Polonia). Handbalistele sovietice au obţinut victoria cu 24—11 (12—6).

UNIVERSITATEA TIMIŞOARA—NOUL LIDER

(Urmare din pag. 1)

campionat, lipsită de principalele sale atu-uri — putere de luptă, dîrzenie, ambiţie — a fost o pradă uşoară pentru ultima clasată, C.S.M. Sibiu, o echipă experimentată care ştie să-şi speculeze şansa. Aşa se face că sibiencele au dominat tot timpul, cîştigînd la scor. Edificator, pentru a ilustra degringolada textiliştelor este faptul că în repriza a II-a, ele n-au înscris nici un gol timp de 21 de minute !

Au marcat : Trandafir (6), Walzer (2), Aftenie (2) şi Brezaie pentru C.S.M. Sibiu, Seidner (3), Şerban (2) şi Agoroaie pentru Textila Buhuşi. Au arbitrat : N. Magheţiu şi V. Iepure (Timişoara).

I.E.F.S. — CONFECŢIA BUCUREŞTI 16—16 (10—8)

Alt meci, altă surpriză ! Confecţia renăscută ca pasărea Phoenix a terminat la egalitate cu a treia clasată după ce a ratat o mare şansă de victorie : în min. 36 conducea cu 14—11... Meciul a avut două perioade distincte. În primele 18 minute a dominat I.E.F.S. şi a condus cu 3—1, 5—1 şi 7—2, iar apoi, pînă la sfîrşitul întîlnirii, Confecţia a avut meciul la discreţie. Pentru finalul său mai bun, echipa Constanţei Ilie merita ambele puncte puse în joc. Au marcat : Băicoianu (7), Mamiaca (5), Mohanu (3) şi Constandache pentru I.E.F.S., Ilie (6), Dincă (4), Zamfirache (3), Serediuc (2), Matache pentru Confecţia Bucureşti. Au arbitrat I. Creţu şi A. Pohl (Petroşani).

UNIVERSITATEA TIMIŞOARA — UNIVERSITATEA BUCUREŞTI 16—11 (8—6)

Un meci bun, de handbal curat, un derby veritabil, o partidă antrenantă şi de ridicat nivel tehnic, aşa cum am dori să vedem mereu în campionatul nostru. A cîştigat campioana ţării, Universitatea Timişoara, datorită unui plus de eficacitate şi unui joc general mai lucid, mai bine orientat. Timişorenii au condus în permanenţă, au manifestat multă atenţie în apărare şi inventivitate în fazele ofensive. Universitatea Bucureşti n-a avut în derbyul campionatului (tocmai atunci!) realizatoare în formă. Simona Arghir a ratat mult, iar în apărare a lăsat breşe eficient speculate de adversare. A fost un joc în limitele fair-play-ului. Cele 10 aruncări de la 7 m acordate de arbitrii sînt urmarea angajării jocului pe pivoţi. Au marcat : Metzenrath (6), Szekely (4), Neghină (3), Hrivnak (2), Onofraş pentru Universitatea Timişoara, Ipatula (6), Arghir (3), Dobîrceanu (2) pentru Universitatea Bucureşti. Au arbitrat V. Cojocaru şi I. Mihăilescu (Craiova).

MUREŞUL TG. MUREŞ — RULMENTUL BRAŞOV 11—11 (5—4)

Au marcat : Soos (8), Ignătescu (3) pentru Mureşul, Naco (5), Allies (3), Böjte (2), Oancea pentru Rulmentul. Au arbitrat : I. Dumitrescu şi R. Iamandi (Buzău).

După 16 etape ordinea echipelor feminine din divizia A se prezintă astfel :

1. Universitatea Timişoara 27 p ; 2. Universitatea Bucureşti 25 p ; 3. I.E.F.S. 24 p ; 4. Voinţa Odorhei 16 p ; 5. Rulmentul Braşov 15 p ; 6. Textila Buhuşi 14 p ; 7. Confecţia Buzău 13 p ; 8. Constructorul Timişoara 10 p ; 9. Mureşul Tg. Mureş 9 p ; 10. C.S.M. Sibiu 7 p.

Rezultate: **Voinţa Odorhei — Constructorul Timişoara 9—6 (7—3) ; C.S.M. Sibiu — Textila Buhuşi 11—6 (6—4) ; I.E.F.S. — Confecţia Bucureşti 16—16 (10—8) ; Universitatea Timişoara — Universitatea Bucureşti 16—11 (8—6) ; Mureşul Tg. Mureş — Rulmentul Braşov 11—11 (5—4).**

fotbal mediane

Meciuri de campionat şi cupă

ITALIA : **CAMPIOANA TURULUI ŞI-A ÎNTRERUPT ŞIRUL VICTORIILOR**

Ultima etapă a turului a programat cîteva întîlniri interesante. Duelul dintre Nereo Rocco şi Helenio Herrera s-a terminat nedecis. Echipa lui H.H., A.S. Roma, a reuşit în deplasare un nesperat rezultat de egalitate, cu Milan. Astfel, campioana turului, A. C. Milan şi-a întrerupt seria victoriilor obţinute în ultima vreme.

Etapa de ieri a campionatului peninsular a consemnat trei victorii în deplasare. Fiorentina a fost învinsă pe teren propriu de Juventus, Internazionale a terminat victorioasă cu Lazio la Roma, iar Sampdoria a fost întrecută la Genova de Lanerossi Vicenza. In fine, Napoli a dispus de Catania prin golul „bătrînului" Hamrin, iar Cagliari resimte din ce în ce mai mult absenţa lui Riva, fiind învinsă de data aceasta la Verona, prin cele 2 goluri marcate de brazilianul Clerici.

ANASTASI (Juventus)

Iată rezultatele şi autorii golurilor : *Fiorentina—Juventus 1—2* (Ferante, respectiv Bettega şi Causio — din 11 m), *Foggia — Varese 2—2* (Grazelli şi Pirazzini, respectiv Nuti şi Traspedini), *Lazio — Internazionale 0—1* (Boninsegna), *Milan — Roma 2—2* (Prati 2, respectiv Cordova şi Del Sol). *Napoli—Catania 1—0* (Hamrin), *Sampdoria—Lanerossi Vicenza 1—2* (Cristin, respectiv Turchetto şi Maraschi — din 11 m), *Torino—Bologna 1—0*, (Bui), *Verona—Cagliari 2—0* (Clerici 2). In clasament :

1. Milan	15	9	6	0	35—12	24
2. Napoli	15	9	4	2	14— 7	22
3. Inter	15	9	3	3	24—18	21
4. Bologna	15	5	7	3	19—13	17
5. Juventus	15	7	3	5	15—14	17
6. Cagliari	15	5	6	4	18—18	16

In clasamentul golgeterilor continuă să conducă *Boninsegna* (Internazionale) cu 14 goluri, urmat de *Prati* (Milan) 14 g, *Savoldi* (Bologna) 13 g, *Domenghini* (Cagliari), *Villa* (Milan) şi *Clerici* (Verona) cu cîte 6 g.

Cesare TRENTINI

R. F. A GERMANIEI : **PRIMA ETAPĂ A RETURULUI**

După o întrerupere de o lună, campionatul vest-german a fost reluat cu prima etapă a returului. Liderul Bayern München victorios pe teren propriu îşi menţine primul loc, dar şi a doua clasată Borussia Mönchengladbach a realizat o preţioasă victorie în deplasare. Iată rezultatele : *Kickers Offenbach - Borussia Mönchengladbach 1—3*, Schalke *04—Eintracht Braunschweig 1—0*, *Hannover 96—R. W. Essen 3—1*, *Arminia Bielefeld*—Borussia Dortmund 2—3, Bayern München — V.f.B. Stuttgart 1—0, Hamburger S. V.—Eintracht Frankfurt 3—0, F. C. Kaiserslautern—Hertha 2—0, F.C. Köln — Werder Bremen 1—1.

1. Bayern München	18	11	6	1	35—12	28
2. Borussia Mönchengladbach	18	10	7	1	44—17	27
3. F. C. Schalke	18	10	4	4	25—14	24
4. Eintracht Braunschweig	18	9	3	6	27—17	21
5. Hertha	18	8	5	5	25—19	21

Hugh Curran (Nr. 10) încearcă să îndepărteze pericolul din faţa porţii lui Wolwerhampton, în meciul pe care „lupii" l-au pierdut sîmbătă în faţa lui Derby County (tricouri vărgate)
Telefoto : **A. P. — Agerpres**

ANGLIA : **CHELSEA ELIMINATĂ DIN CUPĂ**

In 16-imile „Cupei Angliei" s-u înregistrat cîteva surprize de mari proporţii. Chelsea, cîştigătoarea ultimei ediţii, a fost învinsă pe teren propriu cu 3—0 de Manchester City. Colin Bell a făcut o partidă excelentă marcînd imediat după pauză în mai puţin de 90 de secunde două goluri. Apoi Ian Boywer (min. 75) a pecetluit scorul. F.C. Brentford (liga a IV-a) a învins cu 2—0 pe Cardiff City, fruntaşă în liga secundă. Everton, campioana de anul trecut, a dispus cu 3—0 de Middelsborough, prin golurile marcate de James Harvey (2) şi Newton. Actualul lider al campionatului, Leeds United, n-a întîmpinat nici o rezistenţă din partea echipei Swindon Town pe care a învins-o cu 4—0. Au marcat Mike Jones 3 şi Alan Clarke.

Alte rezultate: *Carlisle United - Tottenham 2—3, Derby County - Wolverhampton Wanderers 2—1, Liverpool - Swansea 3—0, Nothingham Forest - Layton Orient 1—1, Portsmouth—Arsenal 1—1, Stoke City—Huddersfield 3—3, West Bromwich Albion—Ipswich Town 1—1.*

Festivalul şahist din Olanda

AMSTERDAM, 24. — În grupa maeştrilor din cadrul Festivalului şahist din Olanda conduce Adorian (Ungaria) cu 7 p. Victor Ciocîltea, a remizat în runda a 10-a cu iugoslavul Minici şi ocupă locul şase cu 5½p.

În turneul marilor maeştri se menţine lider suedezul Andersson cu 7 p, urmat la ½ p. de Korcinoi, Ivkov, Hort şi Olafsson. In runda a 10-a Andersson l-a învins pe brazilianul Mecking, Gligorici a cîştigat la Olafsson, iar Donner l-a întrecut pe Ree. A fost consemnată remiza în partidele Korckinoi—Ivkov, Hubner—Hort, Petrosian—Kuijpers şi Lengyel—Najdorf.

TELEX

Concursul internaţional de schi rezervat profesioniştilor, care a cuprins o probă de slalom uriaş, a fost cîştigat de austriacul Hugo Nindl. Schiorul austriac este în prezent instructor la centrul de schi de la Mount Snow, unde s-a desfăşurat acest concurs.

■

În sferturile de finală ale turneului internaţional feminin de tenis de la Milwaukee (S.U.A.) au fost înregistrate următoarele rezultate : Billie Jean King-Mary Ann Curtis 6—2, 6—3 ; Rosemary Casals — Denise Carter 6—2, 6—1 ; Ann Jones — Karen Krantzcke 6—3, 6—3 ; Francoise Durr — Valeria Ziegenfuss 6—1, 6—7, 6—2.

■

Boxerul italian Piero del Papa nu mai este campion al Europei la cat. semigrea, Italianul a pierdut la puncte în faţa vest-germanului Conny Velensek.

■

„Cursa de 6 zile" de la Rotterdam a revenit cuplului Post (Olanda) — Sercu (Belgia). La un tur s-au clasat cicliştii olandezi Dujndaam-Pijnen.

■

La Riga, se desfăşoară în prezent întrecerile „Cupei U.R.S.S." la biatlon. În lipsa campionului mondial Aleksandr Tihonov, victoria în cursa de 20 km a revenit lui Ivan Biakov cu 1h21:37. Pe locurile următoare : Vasili Tretiakov — 1h 22:11 şi Iaroslav Soroka — 1h 23:58.

Redacţia şi administraţia : str. Vasile Conta nr. 16 ; telefoane : centrală 11.10.05, secţia corespondenţi 11.51.09, interurban 72 şi 286 ; telex : sportrom buc. 180. Tiparul „I. P. Informaţia", Bucureşti 40388

PROLETARI DIN TOATE ȚĂRILE, UNIȚI-VĂ!

sportul

ZIAR AL CONSILIULUI NAȚIONAL PENTRU EDUCAȚIE FIZICĂ ȘI SPORT

ANUL XXVI — Nr. 1153 (6587) 4 PAGINI 30 BANI Marți 26 ianuarie 1971

DIMENSIUNI SPORTIVE ÎN ANII CINCINALULUI

Bilanțul luptelor - o pagină de aur în cartea sportului românesc

În marea familie a sporturilor românești, luptele dețin poziția fratelui harnic și serios, care silindu-se și învățind carte a ajuns în rîndul oamenilor, fiind prețuit, stimat. Despre această disciplină grea și pretențioasă, cu rigori de pregătire peste care nu se poate trece, se vorbește cu admirație, drumul străbătut de ea fiind dat deseori drept pildă.

Luptele (cele greco-romane, mai ales) au adus cu regularitate în visteria sportului românesc trofee de preț, îmbogățindu-i sipetele cu medalii strălucitoare, cu cupe de mulți rivnite.

Să încercăm, deci, o scurtă retrospectivă pe ultimii cinci ani, care corespund pe toate planurile vieții noastre — economic, social, cultural, artistic — cu perioada cea mai fertilă din întreaga istorie a poporului român.

MASA GENEREAZĂ PERFORMANȚĂ, PERFORMANȚELE STIMULEAZĂ MASELE

Ori de cîte ori se discută despre legătura organică existentă între caracterul de masă al unei ramuri sportive și potențialul ei de performanță se dă exemplul luptelor. Pentru că ele furnizează într-adevăr argumentele cele mai convingătoare.

Dezvoltînd baza de masă a acestei discipline, forurile specializate nu au procedat nici mecanic, nici formal (cum se mai întîmplă în alte sporturi...). Ei au făcut treaba aceasta într-un mod bine gîndit, pornind de la ideea că și la nivelul BAZEI DE MASĂ trebuie să existe un procent foarte serios de CALITATE. Că, ținînd seamă de specificul acestui sport, încă de aici, de la această treaptă joasă, începe o selecție judicioasă, astfel ca „materia primă" ce urmează a fi apoi prelucrată să conțină o concentrație cît mai mare din metalul prețios pe care îl căutăm.

Luptele nu s-au lăudat cu competiții populare care ar fi angrenat zeci și zeci de mii de tineri (nici nu au urmărit, de altfel, cifrele spectaculoase), dar cele pe care le-au făcut au beneficiat de condiții apropiate concursurilor autentice în care se stabilesc campionii.

Politica de masă a urmărit, în principal, diseminarea pe tot teritoriul țării a unor nuclee organizatorice bine închegate.

În anii 1965-1966, în colaborare cu Ministerul agriculturii și Ministerul forțelor armate, s-au organizat **14 secții în școlile profesionale și 10 în cadrul M.F.A.,** iar cu sprijinul consiliilor județene, **3 centre de copii la Suceava, Constanța și Orașul Gh. Gheorghiu-Dej.**

În perioada 1967-1969, acțiunea a continuat, și a fost chiar extinsă, luînd ființă **centre de copii pe lîngă cluburi și mari asociații,** la București, Galați, Tîrgoviște, Iași, Rădăuți, Lugoj, Petrila, Cîmpulung Muscel, Pitești, Craiova, Constanța ș.a.

Și, cu toate că luptele sînt un sport greu, care necesită o pregătire lungă, o muncă aspră și multe renunțări, afluxul spre grupele de copii este din ce în ce mai mare. Faima campioni-

Valeriu CHIOSE

(Continuare în pag. a 2-a)

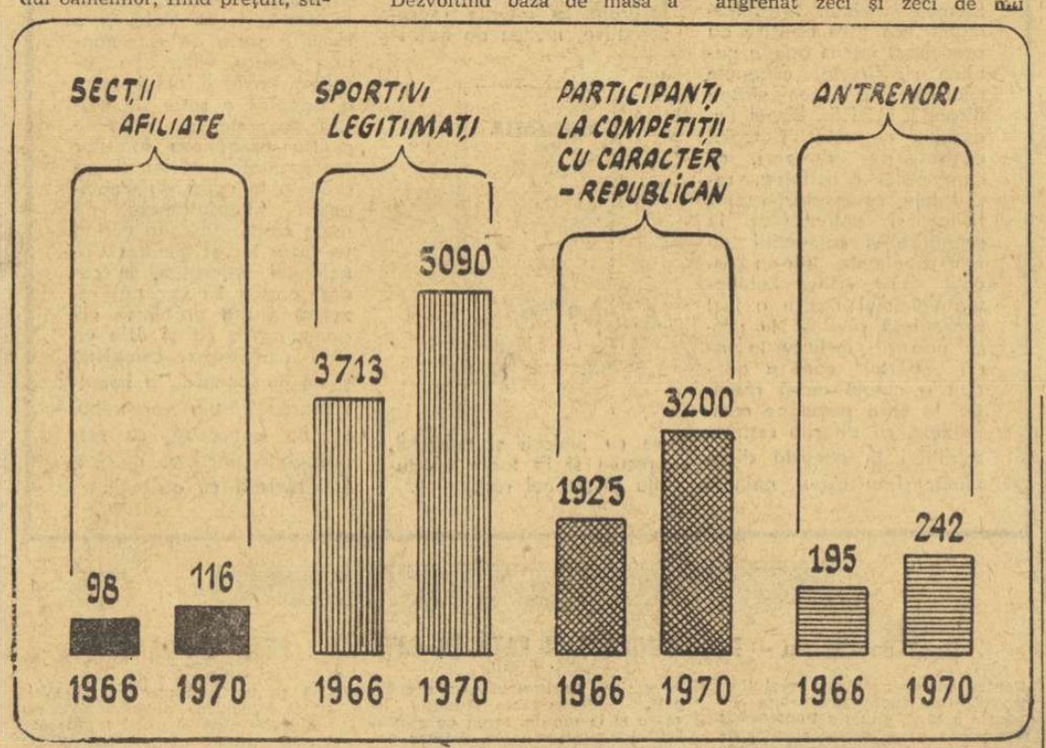

PATINOAR ARTIFICIAL LA CONSTANȚA

Bătrînul Tomis se va îmbogăți cu o nouă bază sportivă, un patinoar artificial descoperit. Amplasat în zona stadionului „1 Mai" și a noii baze sportive a pionierilor, patinoarul artificial (de genul celui de la Floreasca, din București) va avea o suprafață de gheață de 30x60 m, grupuri sanitare, vestiare și o tribună pentru aproximativ 2500 de spectatori.

C. POPA, coresp.

Echipa din Miercurea Ciuc (antrenor — fostul portar, internaționalul L. Puskas) va încerca să facă o figură frumoasă în fața propriului său public la turneul internațional.

Foto: N. DRAGOȘ

CONFERINȚĂ DE PRESĂ LA F.R.F.

UN MARE TURNEU INTERNAȚIONAL DE FOTBAL ÎN LUNA AUGUST 1971, LA BUCUREȘTI

● SANCȚIUNI PENTRU LIPSĂ DE RĂSPUNDERE ÎN PREGĂTIREA ECHIPELOR DE DIVIZIA A ● REORGANIZAREA COLEGIULUI CENTRAL DE ANTRENORI ● F. C. BAYERN MÜNCHEN ȘI STEAUA ROȘIE BELGRAD INVITATE LA TURNEUL INTERNAȚIONAL

Aseară, la sediul Federației române de fotbal, a avut loc o conferință de presă în cadrul căreia tov. **M. Angelescu,** președintele federației și **I. Balaș,** vicepreședinte, au informat pe reprezentanții presei despre unele probleme care stau în atenția forului de specialitate.

În trimestrul I atenția urmează să fie concentrată asupra CONTROLULUI LA ECHIPELE DE PE CUPRINSUL ȚĂRII, a modului în care au fost realizate acțiunile pe care F.R.F. și le-a propus în 1970. S-a insistat asupra îndeplinirii hotărîrilor comitetului federal cu privire la dezvoltarea fotbalului de masă și la măsurile adoptate în privința activității cluburilor.

În perioada următoare va fi analizată activitatea fotbalistică de la **Sport Club Bacău, Universitatea Craiova, Steagul roșu Brașov** și două organisme teritoriale.

Într-o fază înaintată se află un studiu privind activitatea arbitrilor. Se preconizează **lărgirea colegiului central al arbitrilor, care să fie format din 27 de membri,** cu un birou de 7 persoane. 20 dintre aceștia vor fi din provincie, alegerea lor urmînd să se facă pe baza criteriului geografic. Se vor stabili de asemenea criterii pentru alcătuirea lotului F.I.F.A., ținîndu-se seama de observările și aprecierile colegiului central al arbitrilor și ale presei.

Din cauză că au tratat cu lipsă de răspundere prima parte a pregătirilor, președinții cluburilor, președinții secțiilor de fotbal, medicii de la următoarele echipe au fost avertizați și sancționați administrativ: **Progresul, F. C. Argeș, Sport Club Bacău, C.F.R. Cluj** și **Farul.**

Antrenorii echipelor **U.T.A., Dinamo, S.C. Bacău** și **Progresul** au fost, de asemenea, sancționați administrativ pentru aceeași culpă.

Biroul federal a inițiat organizarea unui mare turneu international pentru vara anului 1971, în luna august, o dată cu inaugurarea instalației de nocturnă de pe stadionul „23 August". Vor lua parte la acest turneu echipa campioană a țării, cîștigătoarea Cupei și două reputate echipe internaționale. Se vor duce tratative cu **F. C. Bayern München** și **Steaua roșie din Belgrad.**

Biroul federal are în vedere alcătuirea unei comisii de contractări de partide internaționale și un impresariat, împreună cu C.N.E.F.S.

În cadrul conferinței de presă s-a făcut cunoscut bilanțul financiar al federației pe anul 1970, remarcîndu-se că, PENTRU PRIMA DATĂ, VENITURILE FEDERAȚIEI ROMÂNE DE FOTBAL AU FOST MAI MARI DECÎT CHELTUIELILE.

La solicitarea Direcției generale a sporturilor și a Federației de fotbal din Turcia, Biroul federal a aprobat ca antrenorul **Nicolae Petrescu,** să lucreze pentru o perioadă de timp în cadrul federației de fotbal din Turcia, ca antrenor federal și lector.

LA RIO DE JANEIRO:

DINAMO BUCUREȘTI — VASCO DA GAMA 2-0 (1-0)

RIO DE JANEIRO, 25 (Agerpres). — FRANCE PRESSE transmite: În primul joc al turneului pe care îl întreprinde în Brazilia, echipa de fotbal Dinamo București a întîlnit pe stadionul „General Severiando" din Rio de Janeiro formația Vasco da Gama. Fotbaliștii români au obținut victoria cu scorul de 2—0 (1—0) prin golurile marcate de Doru Popescu (min. 20) și Dumitrache (min. 82).

SEZONUL DE HOCHEI CONTINUĂ ÎN RITM NON-STOP

PATINOARUL DIN M. CIUC PRIMEȘTE OASPEȚI

● Echipele orașelor Bratislava, Budapesta, Sofia București și M. Ciuc își dispută „Cupa federației"

Hocheiștii nu cunosc odihna! Abia încheiat turul III al campionatului și iată că în fața lor se află o nouă competiție care mută centrul de greutate al interesului la Miercurea Ciuc. Pe gheața noului patinoar artificial acoperit din localitate (aflat în stadiul finisărilor, dar oferind condiții de joc) se va desfășura „Cupa F.R.H.", turneu la care vor participa echipele orașelor **Bratislava** (alcătuită din jucători de liga a II-a a campionatului cehoslovac), **Budapesta, Sofia, București** (de fapt reprezentativele naționale) și o selecționată locală.

Concursul se anunță interesant, din mai multe puncte de vedere. Formația cehoslovacă (deși de divizia B) reprezintă o valoare în compania căreia orice echipă își poate verifica, la un etalon înalt, nivelul de pregătire.

Selecționatele Bucureștiului, Sofiei și Budapestei fac o uvertură a întîlnirii dintre echipele României, Bulgariei și Ungariei în grupa C a C.M. din Olanda.

În sfîrșit, Selecționata Miercurea Ciuc (formată pe scheletul echipei Avîntul) are un bun prilej de a întîlni parteneri valoroși și de a-și

(Continuare în pag. a 2-a)

CONFECȚIA A DETRONAT PE LIDERUL CAMPIONATULUI FEMININ DE HANDBAL

...ÎN CONSECINȚĂ, UNIVERSITATEA BUCUREȘTI REVINE PE PRIMUL LOC, DATORITĂ ÎNFRÎNGERII UNIVERSITĂȚII TIMIȘOARA ● CONSTANȚA ILIE — 11 GOLURI ÎN POARTA ECHIPEI CAMPIOANE!

CLUJ, 25 (prin telefon, de la trimisul nostru).

Ultimul turneu de sală al campionatului diviziei A la handbal feminin a **continuat luni după amiază la Cluj,** cu meciurile etapei a XVII-a. **O SURPRIZĂ DE MARI PROPORȚII s-a produs în penultimul meci al serii cînd CONFECȚIA BUCUREȘTI A ÎNTRECUT PE UNIVERSITATEA TIMIȘOARA,** detronînd-o din fruntea clasamentului, **la numai 24 de ore după ce preluase șefia. Bucureștencele au făcut un meci foarte bun, au luptat cu un curaj, pentru care merită laude, au reușit să pună în valoare forța de șut a Constanței Ilie, să cîștige un meci dramatic și să-și refacă, astfel, reputația de echipă care știe să joace handbal.**

CONFECȚIA BUCUREȘTI — UNIVERSITATEA TIMIȘOARA 12—11 (7—3)

După un meci de înalt nivel tehnic realizat în compania Universității București, grație căruia a trecut în fruntea clasamentului, handbalistele timișorence au crezut că nu mai au în față nici un obstacol, că vor domina cu ușurință și această ediție a campionatului. Decontractate, prea sigure de ele, privindu-și ca pe victime sigure adversarele, handbalistele Universității Timișoara au abordat partida cu o indiferență periculoasă. În schimb, Confecția a început cu aplomb și, avînd-o pe Ilie într-o zi magnifică de șut (a contat foarte mult și faptul că Matache i-a creat situații favorabile și paravan, pentru a șuta la poarta lui Simo), a transformat o suită de ocazii luînd conducerea și, apoi, detașîndu-se la 4 puncte. Aceeași situație s-a menținut și la începutul reprizei a doua, (în min. 46 era 12—8) pînă cînd — tardiv — campioanele s-au hotărît să forțeze. Ele au reușit să reducă din handicap, dar nu să și întoarcă rezultatul în favoarea lor. Confecția București merită felicitări pentru partida realizată, iar **Constanța Ilie — autoarea a 11 goluri (!!) — titlul de vedetă a turneului.** Au marcat: Ilie (11) și Serediuc — pentru Confecția, Metzenrath (6), Hrivnak (2), Pișcu, Neghină și Szekely —

Hristache NAUM

(Continuarea în pag. a 4-a)

„CUPA STEAGUL ROȘU" LA SCHI

Sîmbătă și duminică, pe o pîrtie amenajată în bune condițiuni în fața cabanei Cristianul Mare, s-au desfășurat întrecerile **„Cupei Steagul roșu",** competiție rezervată copiilor și juniorilor mici. La start au fost prezenți 73 de mici schiori de la școlile sportive din **P. Neamț, Predeal, Brașov,** de la Dinamo, Brașovia, Viitorul și Steagul roșu. În ciuda timpului călduros, zăpada a fost destul de bună și suficientă pentru concursul de slalom special care s-a desfășurat în trei manșe, sîmbătă una și duminică două. **Iată cîștigătorii — SÎMBĂTĂ:** copii — fete: **Lili Naftan (Dinamo);** băieți: **C. Olteanu (P. Neamț);** junioare (f): **Cristina Ene (Dinamo);** băieți: **S. Adăscăliței** (St. roșu). **DUMINICĂ** (două manșe) copii (f): **Aurelia Nițu (Predeal);** b: **C. Olteanu** (P. Neamț); juniori (f): **Florica Berețschi (Predeal);** b: **Gh. Ioan (Dinamo).**

C. GRUIA, coresp.

ADUNĂRI ÎN ASOCIAȚIILE SPORTIVE

„VAGONUL" A... ÎNAINTAT MULT ÎN 1970

Eveniment deosebit în viața sportivă a constructorilor arădeni de vagoane, adunarea generală a asociației a însemnat o recunoaștere a muncii depuse în anul 1970. Este de remarcat, în primul rînd, faptul că — datorită sprijinului primit din partea comitetului sindicatului — s-a amenajat o bază materială corespunzătoare, s-a depus străduință pentru încasarea integrală a cotizațiilor. Cei 6 250 de membri ai asociației sportive „Vagonul" au avut posibilitatea să practice sporturile preferate. S-a organizat campionatul asociației la 7 ramuri de sport: atletism, popice, șah, tenis de masă, fotbal, natație și haltere, la care au luat parte peste 1 500 de salariați. Nu au lipsit nici acțiunile turistice, cele 21 de excursii în țară și 3 peste hotare atrăgînd peste 1 100 de membri ai asociației. Rămînînd în domeniul sportului de masă, trebuie arătat că, în ceea ce privește extinderea șahului, nu s-a făcut totul. Același lucru se poate spune și despre tenis de masă.

Paralel cu activitatea sportivă de masă, preocuparea consiliului asociației a fost îndreptată și către îmbunătățirea muncii în secțiile de performanță. Cele 15 secții pe ramură de sport, afiliate la federațiile de specialitate, au desfășurat o activitate mulțumitoare. Afirmația este valabilă pentru secțiile de box, gimnastică, lupte (libere și greco-romane), șah, moto, judo și polo. Membrii asociației sportive se mîndresc cu faptul că dintre ei s-a ridicat vicecampionul european la lupte, Roman Codreanu.

Teodor Santău, loctiitor al secretarului comitetului de partid al uzinei, luînd cuvîntul, a scos în evidență rezultatele bune obținute de membrii asociației sportive arătînd, totodată, către ce sectoare trebuie să-și îndrepte atenția noul consiliu de conducere al cărui președinte este inginerul Nicolae Ionescu.

Ioan TANASIUC
secretar al asociației sportive

NU PERFORMANȚA ÎN PRIMUL RÎND!

Privită în ansamblu, activitatea desfășurată de consiliul asociației sportive „Textilistul" din Pitești este bogată în realizări. Prima ediție a Olimpiadei sindicatelor și a doua ediție a Cupei textilistului au fost cîștigate de sportivii acestei asociații; echipa de fotbal din campionatul județean are o comportare satisfăcătoare, iar echipa

(Continuare în pag. a 3-a)

TENISMANI DE LA STEAUA — ÎN R.F. A GERMANIEI

Ieri au părăsit Capitala — în vederea participării la cîteva turnee internaționale — tenismanii clubului Steaua, Eleonora Dumitrescu, Constantin Popovici și Codin Dumitrescu. Itinerarul lor cuprinde două orașe din R. F. a Germaniei: Bremen, 27.I—2.II și Köln, 5—15.II a.c.

Concursurile de schi ale copiilor devin tot mai numeroase dovedind — dacă mai este nevoie — marea atracție exercitată de acest sport în lumea celor mici de la care așteptăm „marii schiori". Iată un aspect de la distribuirea premiilor la concursul de la Băișoara al micilor schiori clujeni, disputat săptămîna trecută

Foto: VAD MIHAI

PERMANENȚA INSTRUIRII

Una din realitățile epocii pe care o traversăm este revoluția tehnico-științifică. Nu există sector de activitate în care să nu se fi produs mutații, în care mobilitatea ideilor, materializată în mijloace și metodologii noi, să nu fi dus la rezultate spectaculoase, adesea de neînchipuit cu puțin timp în urmă. Studiul și cercetarea, comunicarea și informatica, devenite elementele motoare ale activității cotidiene, au o singură finalitate: ridicarea nivelului calitativ al întregii activități.

Sportul, în pas cu celelalte sectoare, se înscrie pe aceeași orbită a progresului și are în plus privilegiul — așa cum spunea recent Henri Coandă — „de a fi o continuă cercetare științifică la care este supusă cea mai prețioasă și cea mai capricioasă tematică: OMUL. Omul — chemat să-și desăvîrșească potențialul biologic, capabil să învingă barierele actuale ale cunoașterii și limitele propriilor sale posibilități. Sensul sportului îmbrățișează astfel o arie mult mai largă. Iată pentru ce, exigențele față de munca celor chemați să șlefuiască tînăra materie umană sporesc, indiferent dacă este vorba de practica educației fizice în sensul ei larg, popular, sau despre sportul de performanță, destinat vîrfurilor, elitei. Noile generații au nevoie de o educație fizică rațională, în strînsă legătură cu toate celelalte discipline, care să conveargă spre sănătate, spre echilibru, dezvoltînd capacitățile necesare însușirii deprinderilor reclamate de profesiune, de pregătire pentru viață. Pe celălalt plan, sportul de performanță presupune azi o încleștare de forțe fără precedent. Victoria nu surîde decît acelora excepțional modelați fizic, dotați cu un psihic robust, cu voința de duritatea metalului.

În acest context, pregătirea temeinică a tehnicienilor devine un imperativ și presupune o muncă perseverentă în care acumularea de cunoștințe nu mai poate fi un proces limitat la o anumită perioadă, ci unul permanent, neîntrerupt, pe parcursul întregii activități. Nevoia de informare curentă, comunicarea, circulația amplă de idei și schimbul curajos de opinii, setea de cunoaștere, apar ca necesități de viață. Ele constituie hrana noastră zilnică, fără de care am fi condamnați iremediabil la plafonare și mediocritate.

Dacă ne-am referi la circulația cărții sportive, a revistei teoretice Educație fizică și sport, sau a bogatului material informativ oferit de Sectorul de documentare al C.N.E.F.S., Centrul de cercetări științifice ori biblioteci, am constata că — din păcate — aceste excelente mijloace sînt insuficient studiate de masa tehnicienilor. Se spune că pe ușa de intrare a bibliotecii de la Memphis — care exista cu 2 000 de ani înaintea erei noastre — era scris: „Aici găsiți leacuri pentru suflet". Ceea ce dovedește că atunci, ca și acum, adevăratul „leac" al căutărilor și incertitudinilor noastre, rămîne studiul.

Recentele discuții purtate în jurul creșterii eficienței educației fizice școlare a unei mai bune reprezentări a României în arena sportivă internațională și, mai ales, a perspectivei vastului plan de dezvoltare a țării noastre în următorul cincinal, evidențiază printre altele, înalta răspundere socială a celor chemați să ridice potențialul noilor generații, constructorii societății noastre de mîine. Și, în același timp, necesitatea permanentei instruiri.

ION MATEI

DIMENSIUNI SPORTIVE ÎN ANII CINCINALULUI

(Urmare din pag. 1)

lor atrage tineretul pe acest drum de loc neted !

ARTA DE A PRIVI ÎN VIITOR

S-a socotit că momentul de zenit al luptelor românești a fost acela cînd pe firmamentul lor au strălucit simultan asemenea stele ca **Ion Cernea, Valeriu Bularca, Dumitru Pîrvulescu**, deținători de titluri mondiale și medalii olimpice.

Iată că ei au părăsit, aproape în același timp, arena, dar plecarea lor n-a lăsat un gol, n-a oprit ascensiunea. **Simion Popescu, Ion Baciu, Nicolae Martinescu, Nicolae Neguț**, iar acum **Gheorghe Berceanu** — acest veritabil supercampion — aduc sportului românesc noi victorii, noi succese de prestigiu.

Și în urma lor se ridică o altă generație despre care se va vorbi nu peste prea mult timp.

Lucrul acesta a fost posibil pentru că forurile învestite cu responsabilitate în acest sport **nu s-au culcat pe laurii succeselor, ci au privit tot timpul în viitor**, conștiente de faptul că oricît de uriaș ar fi un campion, timpul nu iartă și trebuie pregătit din vreme un altul care să-i ia locul, să continue tradiția.

Iată de ce acum, cînd toți sînt pe punctul de a intra în febra Olimpiadei anului 1972, **federația de lupte trasează contururile echipei care ar putea fi aptă să susțină examenul olimpic al anului 1976. Și foarte bine face !**

SCURT BILANȚ

Să ne reamintim principalele succese ale luptătorilor români repurtate în acești ani.

1965 — Ion Cernea — campion mondial
— Francisc Bolla — campion al Europei la lupte libere

1966 — Nicolae Martinescu — campion al Europei, locul III la campionatele mondiale
— Florian Ciorcilă — locul II la C.M.

1967 — Simion Popescu — campion al Europei
— Ion Țăranu — pe locul II la C.E.
— Francisc Bolla — pe locul II la C.E. (libere)
— Gheorghe Popovici — locul III la C.E.
— Petre Coman și Nicolae Cristea — locul III la C.E. (libere)
— Ion Baciu — campion mondial, la București
— Simion Popescu și Cornel Turturea — pe locul II
— Nicolae Martinescu — pe locul III
— Echipa României — pe locul III
— Francisc Bolla — pe locul II la C.M. (libere)

1968 — Ion Baciu — medalie de argint la J.O.
— Nicolae Martinescu și Simion Popescu — medalii de bronz
— Petre Coman — pe locul II la C.E. (libere)
— Francisc Bolla — pe locul III la C.E. (libere)

1969 — Gheorghe Berceanu și Simion Popescu — campioni mondiali
— Cornel Turturea — locul II la C.M.
— Nicolae Neguț — locul III la C.M.

1970 — Gheorghe Berceanu — campion mondial și european
— Simion Popescu — locul II la C.M.
— Nicolae Martinescu — locul III la C.M.
— Vasile Iorga — locul III la C.M. (libere)
— Ion Baciu — locul II la C.E.
— Petre Cernău, Petre Coman și Vasile Iorga — locul III la C.E. (libere.

Să ne oprim aici, așteptind cu încredere evoluțiile viitoare ale maeștrilor arenei. Față de rîvna cu care se pregătesc — sub conducerea unor cadre calificate — față de condițiile materiale tot mai bune pe care le au la dispoziție, nu ne îndoim că luptătorii vor scrie noi pagini glorioase în cartea sportului românesc.

Campionul mondial Simion Popescu întîmpinat de soția și fetița sa după triumful de la Mar del Plata (1969)

la întrebarea dumneavoastră... UN RĂSPUNS COMPETENT

Cititorul DAN GHERASIM din București ne întreabă :

„De ce nu s-au luat măsuri disciplinare și împotriva lucrătorilor Federației de volei, fără îndoială, vinovați de nivelul scăzut din această disciplină, în care altădată echipele noastre se aflau printre fruntașele voleiului mondial ?"

Răspunde Ioan KUNST-GHERMĂNESCU, secretar al Consiliului Național pentru Educație Fizică și Sport

În ultima perioadă, problemele voleiului de performanță din țara noastră au preocupat intens opinia publică și, firește, organele sportive de specialitate : Biroul C.N.E.F.S., Biroul Federației de volei, Colegiul central de antrenori, cu care prilej activitatea, rezultatele, comportarea sportivilor și antrenorilor în pregătire și competiții au fost analizate într-un ascuțit spirit critic. Realitatea voleiului nostru a fost prezentată analitic în presa noastră, inclusiv în ziarul „Sportul" care a găzduit o amplă masă rotundă, la care persoane competente, cu diferite responsabilități în această disciplină, și-au expus opiniile cu privire la activitatea desfășurată la loturile reprezentative, munca de instruire cu juniorii și tineretul, precum și la toate nivelurile disciplinei respective.

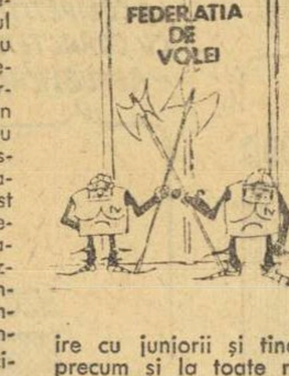

Sîntem convinși că atît dv., cît și majoritatea iubitorilor voleiului românesc, ați putut desprinde din aceste discuții publice, critice și autocritice — care n-au dat uitării nici perspectiva acestui sport — că rezultatele necorespunzătoare posibilităților și tradiției pe care le avem nu se pot datora, în exclusivitate, lipsurilor din activitatea unei persoane sau alteia, chiar dacă acestea fac parte din activul salariat al federației. Aceasta pentru motivul esențial că nici o activitate pe ansamblul unei discipline sportive, după cum nici rezultatele foarte bune, care ne-au impus pe plan internațional (de exemplu, la handbal, caiac-canoe, lupte etc.) nu pot fi atribuite unei singure persoane sau unui grup restrîns de tehnicieni. Valoarea performantelor sportive este determinată, desigur, de calitatea muncii depuse în cadrul loturilor naționale, de activitatea organizatorică a federației de resort, dar și de calitatea procesului de instruire și promovare a jucătorilor în cluburi și asociații sportive.

Biroul C.N.E.F.S. a apreciat la timpul său ca nesatisfăcătoare munca depusă în cadrul F. R. Volei și a făcut o serie de recomandări pentru viitor. Pe această bază, Biroul federal a adoptat o serie de măsuri concrete și imediate pentru pregătirea loturilor reprezentative ce vor fi angrenate în acest an în competiții internationale de mare răspundere. În curînd va avea loc și plenara Comitetului federației, în cadrul căreia își vor găsi rezolvarea atît probleme organizatorice cît și cele vizînd activitatea complexă și de perspectivă, la impulsionarea căreia vor trebui să fie angrenați, cu responsabilități foarte precise, toți factorii cu atribuții.

— HOCHEI —

TURNEU INTERNAȚIONAL LA MIERCUREA CIUC

(Urmare din pag. 1)

menține jucătorii în regim de concurs.

Biroul federal a omologat următorul lot al Bucureștiului :

Dumitraș, Crișan (portari)

Varga, Scheau, Ioniță, P. Sgîncă, Făgăraș, Tureanu (fundași).

Szabo, Kalamar, Pană, Gheorghiu, Iordan, Stefanov, Fodorea, Huțanu, Basa, Mihăilescu, Boldescu, Biro (înaintași).

Iată și programul turneului :

Miercuri, 27.I.1971
ora 16,00 Sofia — Miercurea Ciuc
ora 18,30 București — Budapesta

Joi, 28.I
ora 16,00 Bratislava — Miercurea Ciuc
ora 18,30 București — Sofia

Vineri, 29.I
ora 16,00 Budapesta — Miercurea Ciuc
ora 18,30 Bratislava — Sofia

Sîmbătă, 30.I
ora 16,00 București — Miercurea Ciuc
ora 18,30 Bratislava — Budapesta

Duminică, 31.I
ora 16,00 Budapesta — Sofia
ora 18,30 București — Bratislava.

— TIR —

Trialul la arme cu aer comprimat
T. CIULU (Steaua) UN CÎȘTIGĂTOR MERITUOS LA PROBA DE PUȘCĂ

Ieri, în cea de a doua manșă a probei de pușcă, la trialul pentru completarea loturilor la arme cu aer comprimat, cel mai precis trăgător a fost *T. Ciulu* (Steaua), cîștigător la seniori după ce și-a adjudecat victoria și în cel de al doilea concurs. Rezultatele sale (374+370 p) pledează pentru introducerea lui în lotul de seniori pentru „europenele" de sală ce vor avea loc în martie, în Cehoslovacia. Bine s-a comportat și cîștigătoarea probei de senioare, *Ioana Șerbănescu* (Dinamo) 738 p după cele două manșe, cu toate că n-a ocupat primul loc în întrecerea de luni, acesta revenind reprezentantei I.E.F.S., Magda Borcea. În întrecerea juniorilor s-au remarcat, în mod deosebit, *Anca Iuga*, cîștigătoarea probei și *Marina Vasiliu*, care ieri a refăcut un handicap serios clasîndu-se pe primul loc în manșa a doua.

Iată primii clasați, după două manșe, în proba de pușcă cu aer comprimat, 40 f: — *seniori: T. Ciulu (Steaua) 744 p (în manșa a II-a 370)*, 2. G. Sicorschi (Dinamo) 739 p (365), 3. D. Vidrașcu (Dinamo) 731 p (360), 4 D. Becea (I.E.F.S.) 725 p (369), 5. M. Marin (Metalul) 724 (365); *senioare: 1. Ioana Șerbănescu (Dinamo) 738 p (365)*, 2. Magda Borcea (I.E.F.S.) 727 p (367), 3. Florica Romano (Olimpia) 725 p (361), 4. Melania Petrescu (Dinamo) 724 p (365), 5. Edda Bala (I.E.F.S.) 718 p (355); *juniori: 1. Anca Iuga (Dinamo) 735 p (369)*, 2. I. Codreanu (Steaua) 734 p (366), 3. Mariana Vasiliu (Dinamo) 731 p (371), 4. Ana Buțu (Olimpia) 726 p (359), 5. Angela Tudorache (Dinamo) 719 p (361).

Azi, de la ora 9, tot pe Dinamo, are loc manșa a II-a a probei de pistol cu aer comprimat. (T.R.)

— BOX —

PRIMA GALĂ A ANULUI LA GALAȚI

Sala Constructorul din Galați, a găzduit, sîmbătă seara, prima reuniune pugilistică a anului din localitate. Întrecerea dintre echipele Oțelul Galați și o selecționată sindicală a Capitalei. Întîlnirea a avut un caracter amical, constituind un excelent prilej de verificare a boxerilor. Și încă un amănunt : prezența în tribune a unui număr de peste 1 000 de spectatori atestă faptul că la Galați galele de box sînt mult așteptate. Iată rezultatele tehnice : St. Cociog (Gl) b.p. T. Dinu (B), A. Dumbravă (Gl.) p.p. I. Petre (B), S. Costandache (Gl.) b.ab. III G. Boț (B), N. Bogdan (Gl.) b.ab. III Gh. Rizea (B), O. Amăzăroaie (Gl) b.p. Gh. Manea (B), N. Deicu (Gl) meci nul A. Iacob (B), Gh. Tănase (Gl) p.p. M. Teofil (B), N. Voicu (Gl) meci nul C. Stan (B), V. Bute (Gl) b.p. N. Nicolae (B), C. Cojocaru (Gl), b.ab. II N. Pantofaru (B). Rezultat final : Oțelul Galați — Selecționata sindicală a Capitalei 14—6.

T. SIRIOPOL — coresp. principal

— RUGBY —

După un deceniu — POLITEHNICA IAȘI FAȚĂ ÎN FAȚĂ CU... RETROGRADAREA !

Pentru cei ce urmăresc evoluția echipelor de rugby din prima categorie a țării, situația **Politehnicii Iași** apare cu adevărat surprinzătoare. După o activitate de peste un deceniu în divizia A, studenții ieșeni se află pentru prima oară la un pas de retrogradare, ocupînd la sfîrșitul turului locul penultim în clasament.

La ședința de analiză a clubului s-a afirmat că : **s-au asigurat toate condițiile necesare pentru pregătirea corespunzătoare a echipei , antrenamente comune la mare și la munte, teren cu gazon, întîlniri internaționale, printre care și o deplasare în Franța".**

Tot în aceeași ședință de analiză, în darea de seamă s-a spus : **„cauza principală care a dus la această situație, după părerea noastră, este aceea a lipsei de continuitate în instruirea sportivilor (antrenorul Gh. Drobotă fiind ocupat cu examenele de doctorat), folosirea unor metode necorespunzătoare în munca de pregătire, care au dus la demobilizarea unor jucători de bază ai echipei, creîndu-se un climat de neîncredere între antrenor și unii jucători, între antrenor și secție".**

Într-o discuție avută cu conducătorul tehnic al echipei, ing. Gh. Drobotă, acesta a mai arătat, pe lîngă cauzele menționate în darea de seamă, și faptul că în perioada trecută au plecat de la Politehnica Iași un număr de 7 jucători (Iftimie, Ghețu, Senic, Simona, Popa, Dăscălescu, Zamfir), iar alți 6 (Precu, Motrescu, Ulea, Pandele, Drobotă, Hogaș) au suferit accidentări mai mult sau mai puțin grave, în locul lor fiind promovați rugbyști tineri, fără rutină.

Deși s-a apreciat că singura măsură pentru îndreptarea situației ar fi înlocuirea antrenorului, nu s-a ajuns pînă la urmă la această soluție pentru că participanții la analiză au considerat măsura ca neavenită, antrenorul Gh. Drobotă luîndu-și angajamentul că va reuși să îndrepte situația.

Pentru a trece peste momentele dificile cei 30 de componenți ai Politehnicii și-au reluat antrenamentele în sală, în cele 3—4 convocări săptămînale punîndu-se accent pe creșterea nivelului tehnic și tactic, pe pregătirea fizică generală și individuală, urmînd ca de la 3 februarie să se treacă la lucrul afară. La toate acestea se vor adăuga întinerirea permanentă a echipei, lecții referitoare la tactica echipelor adverse, dezvoltarea capacității moral-volitive.

Toate aceste puncte din planul de pregătire au ca scop ridicarea potențialului echipei și implicit evitarea retrogradării și plasarea Politehnicii, la sfîrșitul campionatului, pe locul 8.

Sîntem convinși că asigurarea în continuare a unor condiții optime de instruire vor permite rugbyștilor ieșeni să rămînă în plutonul fruntaș și, în viitor, să redevină aceiași temuți adversari pentru orice echipă.

ÎNTRE BUTURI...

● **Echipele de rugby din Capitală vor prefața returul campionatului participînd în zilele de 16, 21 și 28 februarie la „Cupa de iarnă".**

● Pentru impulsionarea activității echipelor de juniori în perioada următoare, într-o serie de orașe vor avea loc competiții destinate formațiilor „de mîine" : **Craiova** (Șc. sp. Olimpia, Gr. șc. C.F.R., Gr. șc. auto), **Bîrlad** (Centr. de copii și juniori al federației, Șc. sp. prof., Rulmentul), **Iași** (Centr. de copii și juniori, Șc. sp. C.F.R., C.S.M. Iași), **Constanța** (Farul — 2 echipe, Șc. sp. C.F.R. Palas), **Suceava** (echipe din Timișoara, Sibiu, Cluj, Brașov).

● Încă o inițiativă la nivelul juniorilor aparține C.J.E.F.S. Ialomița. Prof. I. Jinga, din conducerea acestui organism, intenționează să organizeze un campionat școlar județean de mini-rugby. Începutul va fi făcut în orașul de reședință al județului, Slobozia, cu elevii de la școlile generale, licee și școlile profesionale.

„CE FAC ARBITRII ?..."

Răspunsul la această întrebare ni l-a dat tovarășul *Alexandru Lemneanu*, unul dintre cei mai apreciați arbitri divizionari de rugby de la noi, membru al Colegiului central de arbitri :

„Colegiul de arbitri și-a reluat activitatea în ziua de 25 ianuarie, avînd la ordinea de zi, printre altele, elaborarea proiectelor a două cursuri, unul de inițiere și altul de perfecționare. La primul curs vor participa aproximativ 30 de viitori cavaleri ai fluierului, selecționați din rîndul foștilor jucători sau al unor tineri care fără a fi făcut parte, în mod direct, din familia rugbyului, au îndrăgit și prețuiesc această disciplină sportivă. Un asemenea curs de inițiere apare absolut necesar, știut fiind că numărul arbitrilor este cu totul insuficient. Am dori însă ca inițiativa noastră să găsească înțelegerea cuvenită, în special în asociațiile și cluburile cu secții de rugby, care ne-ar putea recomanda cursanții!

Cît privește cursul de perfecționare, și acesta se impune a fi organizat pentru a reîmprospăta cunoștințele actualilor arbitri, a realiza un schimb de experiență și, în ultimă esență, a stabili un numitor comun în materie de interpretare a unor situații ivite în joc.

Ambele cursuri vor fi organizate sub formă de lecții, evident cu o pondere practică, în luna februarie, înaintea meciurilor din „Cupa de iarnă".

În același timp, vreau să arăt că arbitrii de rugby vor efectua antrenamente de pregătire fizică — cel puțin 7—8 pînă la reluarea activității competiționale — în măsură să le asigure o mai bună mobilitate în teren și, implicit, rezistența necesară".

Rubrică redactată de Emanuel FANTANEANU, T. BRADEȚEANU

— GIMNASTICĂ —

ACTUALITATEA LA ZI

NOI MAEȘTRI AI SPORTULUI

După ce, într-o ședință anterioară, biroul Federației române de gimnastică a acordat titlul de maestră a sportului tinerei Paula Ioan (Clubul sportiv școlar), elevă la Liceul cu program de educație fizică din orașul Gheorghe Gheorghiu-Dej, revelația echipei reprezentative a României la campionatele mondiale de la Ljubljana, săptămîna trecută au fost discutați noi sportivi care au îndeplinit normele, acordîndu-se titlul de maestru al sportului următorilor gimnaști :

Elisabeta Turcu (Petrolul Ploiești) ;

Dan Grecu (Dinamo București) ;

Sabina Șerbănescu (Liceul 35 București) ;

Maria Preda (Liceul 35 București) ;

Ana Moțet (antrenoare la Viitorul București).

Menționăm că norma de maestru al sportului a fost îndeplinită și de dinamovistul Gheorghe Păunescu, dar discutarea lui a fost amînată din cauza abaterilor disciplinare de care el s-a făcut vinovat recent.

SANCȚIUNI ASPRE PENTRU MIHAIUC ȘI PĂUNESCU

Luînd în discuție abaterile disciplinare ale gimnaștilor Petre Mihaiuc (Steaua) și Gheorghe Păunescu (Dinamo), **care au refuzat să se supună** programului de activitate fixat de antrenori și au părăsit tabăra de pregătire de la munte, biroul Federației române de gimnastică a hotărît sancționarea aspră a celor doi componenți ai lotului republican. În unanimitate, a fost luată decizia de scoatere **pe timp de 6 luni din lotul republican a celor doi gimnaști fruntași, pe aceeași perioadă ei fiind suspendați din activitatea competițională, internă și internațională.** S-a stabilit ca biroul F.R.G. va putea analiza posibilitatea reducerii la 3 luni a sancțiunii în cazul în care sportivii vor dovedi conștiinciozitate și corectitudine în pregătirea ce o efectuează la cluburi, precum și înlăturarea manifestărilor de vedetism de care s-au făcut vinovați.

LOTURILE NAȚIONALE PENTRU 1971

În vederea participării la activitatea competițională pe 1971, federația de specialitate a stabilit următoarele loturi naționale : FEMININ : Elena Ceampelea, Olga Ștefan, Elisabeta Turcu, Rodica Apăteanu, Felicia Dornea, Alina Goreac, Paula Ioan, Marcela Păunescu, Maria Constantinescu, Rodica Secoșan, Ileana Coman, Anca Grigoraș, Maria Stoica, Elisabeta Badea, Ștefania Bacoș, Mariana Ghiciov, Florica Grigore, Maria Mocanu, Eliza Pavel, Maria Antinie ; MASCULIN : Mircea Gheorghiu, Dan Grecu, Vasile Coșariu, Nicolae Achim, Nicolae Oprescu, Gheorghe Tohăneanu, Constantin Petrescu, Adrian Stoica, Radu Branea, Gheorghe Iușan, Liviu Mazilu.

După expirarea sancțiunii, din lotul masculin vor putea face parte și Petre Mihaiuc și Gheorghe Păunescu.

● La 31 ianuarie expiră termenul fixat de federație pentru depunerea cererilor de transferări pe anul în curs.

— BASCHET —

DINAMO BUCUREȘTI (CU NOVAC) DOMINĂ NET ACTUALUL CAMPIONAT

Terminînd neînvinsă turneul constănțean, echipa Dinamo București s-a distanțat din nou la 4 puncte de principalele sale urmăritoare în cursa pentru titlu, avans care în mod practic o scutește de emoții înaintea ultimului tur. Recuperîndu-l pe Novac, campionii și-au întărit simțitor sistemul defensiv și în oarecare măsură atacul (pivotul dinamovist acționează cu o justificată reținere, aportul său nefiind încă în plenitudinea posibilităților), lăsînd impresia unei certe superiorități asupra întregului pluton. Pentru a mai ceda locul I, dinamoviștii ar trebui să piardă în ultimul tur cel puțin 5 partide, lucru care ni se pare aproape imposibil dacă ne gîndim la diferențele valorice din campionatul baschetbaliștilor. Așa că, pentru următoarele trei turnee (Galați, Brașov și Cluj) nu se profilează decît o aprigă dispută în vederea următoarelor poziții din clasament și mai ales cea a locului II, care va da ocupantei dreptul să participe în sezonul următor în „Cupa cupelor".

Care vor fi protagonistele acestei întreceri ? În primul rînd Steaua și Politehnica București. Militarii au o echipă capricioasă, cu fluctuații nepermis de mari de la o zi la alta, în timp ce Politehnica nu reușește să fructifice avantajul înălțimii din lipsa unui experimentat conducător de joc. Înaintea turneului constănțean, studenții bucureșteni se aflau la numai două puncte de lider, și o victorie în meciul direct ar fi relansat în mod spectaculos lupta pentru titlu. Dar Politehnica a plătit tribut greu obositorului turneu de la Varșovia, pierzînd de regulă finalurile de meci. Pentru a reveni în plasa dinamoviștilor, poziție îndreptățită dacă apreciem lotul acestei formații, studenții vor trebui să reflecteze mai mult la pregătirea lor tehnică (aviz Troacă, în primul rînd, și în mai mică măsură, Georgescu !), la faptul că într-o întrecere de lungă durată, fiecare joc trebuie abordat cu cea mai mare grijă. Lecția primită din partea Rapidului le va folosi, poate, în acest sens...

Universitatea Timișoara, Rapid, Universitatea Cluj și I.C.H.F. (care a recoltat la Constanța 3 victorii) au demonstrat potențe evidente pentru partide mari. Timișorenii se bazează totuși prea mult pe „5"-ul de bază care — a fost clar — nu poate rezista timp de 40 de minute. Clujenii, cu cîteva serioase indisponibilități, nu puteau realiza mai mult în acest turneu, dar, desigur, vor avea un cuvînt greu de spus în întrecerile viitoare. Cît despre I.C.H.F. și Rapid, echipe cu medii de vîrstă mai ridicate, nu avem decît cuvinte bune. Jucătorii (și în special feroviarii) își cunosc destul de bine posibilitățile (și limitele). Turneul recent a subliniat, parcă mai bine ca oricînd, că tinerii și talentații baschetbaliști din echipele primei divizii, care-și arogă drepturi și pretenții încă nejustificate, mai au mult de învățat de la sportivi ca Emil Niculescu, Cristian Popescu, Mircea Cîmpeanu, Radu Popovici, Gheorghe Barău ș.a.

În final, o notă bună pentru arbitrajele acestui turneu care, cu foarte mici excepții, au asigurat întrecerilor cele mai bune condiții de desfășurare. Printre cei care au meritat 5 stele la aceste meciuri se numără G. Chiraleu, V. Kadar, G. Dutka, C. Negulescu și N. Iliescu.

Ad. VASILIU

POLI BUC. ÎNVINGĂTOARE ÎN RESTANȚA CU POLI GALAȚI

În meciul restanță disputat la Palatul sporturilor din Constanța, divizionara masculină A, Politehnica București, a învins pe Politehnica Galați cu 72—63 (41—37). Bucureștenii au luat un start impresionant (min. 12: 35—18), dar pe parcurs au slăbit alura, permițînd gălățenilor să reducă din handicap (36—3? și chiar 42—43). În repriza sec[...], Poli București s-a distanțat tr[...]at, cîștigînd fără emoții. Au arbitrat bine V. Kadar și N. Iliescu.

În urma turneului de la Constanța, clasamentul diviziei A se prezintă astfel :

1. Dinamo	22	20	2	1823—1471	42
2. Steaua	22	16	6	1678—1435	38
3. Poli. Buc.	22	16	6	1595—1391	38
4. „U" Timiș.	22	15	7	1681—1541	37
5. Rapid	22	13	9	1735—1630	35
6. ICHF	22	12	10	1520—1540	34
7. Poli Gl.	22	11	11	1565—1620	33
8. „U" Cluj	22	11	11	1518—1434	33
9. IEFS	22	8	14	1434—1553	30
10. Poli Cluj	22	4	18	1382—1641	26
11. Poli. Bv.	22	3	19	1399—1683	25
12. Farul	22	3	19	1313—1704	25

— ATLETISM —

Aspect de la recentul concurs pe teren acoperit găzduit de sala „23 August" din Capitală. Foto : Dragoș NEAGU

„UNIVERSITARELE" AU FOST LIPSITE DE STRĂLUCIRE

Cluj, 24 (prin telefon). Sala de atletism din parcul Babeș Bolyai a găzduit, sîmbătă și duminică, cea de a V-a ediție a concursului republican universitar de sală, competiție ce a fost abordată de 120 de atleți din 8 cluburi sportive universitare din țară.

Căutînd să creeze participanților o atmosferă cît mai plăcută și propice rezultatelor de calitate, organizatorii — clubul Universitatea — s-au străduit (și au reușit) să ofere acestora o sală excelent pusă la punct și cu gust pavoazată. Păcat, însă, că strădania lor n-a putut fi apreciată — nu s-a răspuns inițiativei — și de reprezentanții altor centre universitare (Craiova, Constanța, Suceava etc.) și n-a fost... onorată (deși, credem noi, era o obligație) de nici un reprezentant al U.A.S.R.-ului.

Fără a avea strălucire (menționăm absența unor atleți consacrați — care ar fi putut ridica ștacheta rezultatelor), competiția a înregistrat cîteva rezultate notabile, printre care menționăm cele trei recorduri universitare de sală repurtate în probele de triplusalt (15,68 — Crăciun Corbu, C.A.U.), prăjină (4,65 — Ligor Nichifor, C.A.U.) și greutate fete (14,27 — Monica Cocuț, C.S. Bacău).

Și acum, cîștigătorii : BĂIEȚI : 50 m.p. — 1. T. Szabo (Poli Tim.) 5,8 ; 2. E Tobias (Poli Tim.) 5,9; 3. C. Stan (C.A.U.) 6,0 ; **prăjină :** 2. A. Sepci („U" Cluj) 4,20 ; 3. C. Pop („U" Cluj) 4,10 m ; **lungime :** 1. V. Toma (C.A.U.) 7,22 m ; 2. Șt. Lăzărescu (C.A.U.) 7,22 m ; 3. E Rotaru (Poli Brașov) 7,14 m ; **înălțime :** 1. M. Mițilecis (I. P. Oradea) 1,95 m ; 2. M. Niculescu (C.A.U.) 1,95 m ; 3. A. Sepci 1,95 m ; **triplusalt :** 2. E. Rotaru 15,40 m ; 3. M. Niculescu 14,58 m ; **50 m g :** 1. Șt. Szatmari (Poli Brașov) 6,8 ; 2. A. Sepci 6,9 ; 3. I. Glava (Poli Tim.) 7,1 ; **greutate :** 1. M. Cristache (C.A.U.) 13,99 m ; 2. A. Sepci 13,50 m ; 3—4. A. Finta și C. Buzu (ambii C.A.U.) 13,50 m. **FETE : 50 m.p. :** 1. Olga Damian (Poli Brașov) 6,7 (6,6 în serii) ; 2. Alexandra Anghelescu (C.A.U.) 6,7 ; 3. Eva Toth (I.P. Oradea) 6,8 ; **greutate :** 2. Iulia Terec (C.A.U.) 11,34 m ; 3. Anamaria Vitalyos (C.A.U.) 10,89 m ; **lungime :** 1. A. Vitalyos 5,65 m ; 2. Marcela Miloșoiu (C.A.U.) 5,60 m ; 3. Rodica Țarălungă (C.A.U.) 5,55 m ; **50 m.g. :** 1. A. Vitalyos 7,6 ; 2. M. Miloșoiu 7,7 ; 3. R. Țarălungă 7,7; **înălțime :** 1. Doina Munteanu (C.A.U.) 1,60 m ; 2. A. Vitalyos 1,60 m ; 3. Ildiko Bokor (C.A.U.) 1,60 m .

CROS : fete — 1 500 m : 1. Elisabeta Baciu (C.A.U.) ; 2. Maria Bădițoiu (Poli Brașov) ; 3. Iudko Sakacs (C.S. Tg. Mureș). **Băieți :** — 4 000 m : 1. M. Neamțu („Poli" Brașov), 2. I. Căpraru („U" Cluj) ; 3. A. Laurențiu (Poli Tim.).

Nușa DEMIAN

PRINTRE CULOARE

● *114 juniori de categoria I s-au întrecut la Brașov în cadrul etapei județene a campionatului de sală la atletism. Condițiile de concurs au fost destul de bune în sala din incinta stadionului Metrom, iar rezultatele, în general, satisfăcătoare. Iată-le pe cele mai bune :* **MASCULIN : 60 m :** *V. Popea (Steagul roșu) 7,1; Gh. Stăniloaie (Politehnica) 7,1;* **60 m g. :** *Carol Szasz (Liceul nr. 2) 8,7;* **lungime :** *Adrian Toma (Liceul nr. 2) 6,20;* **triplusalt :** *Mircea Tunaru („Brașovia") 13,34. (În afară concursului, seniorul Eremia Rotaru, de la Politehnica, a realizat 6,86 la lungime și 15,04 la triplu, cu elan redus).* **FEMININ : 60 m:** *Elena Eftimie (Liceul nr. 2) 8,1;* **60 m g :** *Elena Eftimie 9,7;* **lungime:** *Dorina Matușescu (Șc. sp. Brașov) 5,33. Cu același prilej au participat și 29 de atleți juniori din Mediaș: 60 m: Könivessi 7,3, S. Helbert 7,3; 60 m g: H. Theiss 8,7; lungime: Theiss 6,10; 60 m (f): Adriana Bükt..şi 8,3.*

Carol GRUIA — coresp. principal

— PATINAJ —

DIN NOU REZULTATE SURPRIZĂ ÎN FINALELE DE VITEZĂ

TUȘNAD, 25 (prin telefon, de la trimisul nostru). — Un soare primăvăratic a înmuiat duminică după-amiază pista de pe lacul Ciucaș, obligîndu-i din nou pe îngrijitorii bazei să lucreze intens în cursul nopții la pregătirea gheții pe care urmau să înceapă luni **întrecerile decisive ale seniorilor.**

Grijulii, ca și la reuniunea precedentă, arbitrii au dat drumul la finale la o oră matinală, cînd, însă, nu se vedea prea bine nici fanionul starterului, ceea ce a creat dificultăți suplimentare evoluției primelor perechi în proba de 500 m. Favorizați de sorți, principalii candidați la titlu au avut condiții normale de întrecere. **Dacă dinamovistul bucureștean Victor Sotirescu a confirmat pe deplin așteptările, cîștigînd într-o manieră categorică tricoul de campion al sprinterilor, în schimb, disputa pentru celelalte medalii a fost plină de neprevăzut. Ladislau Coroș — un patinator din Tg. Mureș care de anul acesta a trecut la seniorat — și tînărul bucureștean Mihai Bărbulescu au depășit pe fostul campion al probei, Viorel Ionescu, pe Horia Timiș și pe alți alergători cu vechi state de serviciu. Dar cîte pronosticuri n-au fost infirmate la aceste finale pe țară ?** Numai că, învinșii au dat vina insuccesului fie pe o încrucișare greșită, fie pe faptul că au călcat (și s-au dezechilibrat) pe unul din cuburile de lemn care delimitează culoarele sau pe gheața necorespunzătoare, la care noi mai adăugăm — fără teama de a greși — insuficienta pregătire a unora dintre viteziștii noștri fruntași. De altfel, și în cursa de 5 000 m numai patru concurenți au dovedit că — în perioada de pregătire — au folosit corespunzător gheața lacului Ciucaș, reușind să sosească sub 9 minute, rezultate ce reprezintă cele mai bune performanțe pe pista locală. Și-acum, clasamentele : **500 m : 1. VICTOR SOTIRESCU (Dinamo București) 45.9 — campion național,** 2. L. Coroș (Mureșul Tg. Mureș) 47,2, 3—4. M. Bărbulescu (Dinamo Buc.) și I. Roșca (Agronomia Cluj) 47,3 ; **5 000 m : 1. VICTOR SOTIRESCU 8:49,1 — campion național ;** 2. D. Lăzărescu (Dinamo Buc.) 8:51,3, 3. A. Okos (Dinamo Brașov) 8:51,6. **Finalele seniorilor continuă.**

Tot luni, s-au încheiat **întrecerile juniorilor mari.** Duelul dintre **Ștefan Simon și Eugen Imecs** pentru titlul absolut a fost cîștigat de primul. Disputa fetelor a luat sfîrșit cu o surpriză: **Eva Foct-Fodor** învingînd-o în cursa de 3 000 m pe Roxana Salade, cîștigătoarea celorlalte trei probe. Ultimii campioni naționali la juniori mari sînt : **EVA FOCT-FODOR** (Mureșul Tg. Mureș) la 3 000 m (6:28,1) și **STEFAN SIMON** (CSM Cluj), la 5 000 m (9:25,4), Roxana Salade la 1 000 m (1:51,4) și E. Imecs la 1 500 m (2:31,3). Clasamente generale juniori mari fete (8 finaliste) : **1. ROXANA SALADE** (C.S.M. Cluj) 235,833 p, 2. Eva Foct-Fodor (Mureșul Tg. Mureș) 240,333 p, 3. Katalin Bernad (Mureșul) 249,066 p ; băieți (18 conc.) : **1. ST. SIMON** (C.S.M. Cluj) 209,972 p, 2. E. Imecs (Agronomia Cluj) 210,136 p, 3. G. Ballo (Dinamo Brașov) 213,772 p.

Traian IOANIȚESCU

UN REUȘIT CONCURS LA POIANA BRAȘOV

Recent au avut loc pe patinoarul din Poiana întrecerile de patinaj artistic contînd pentru etapa județeană (Brașov) a campionatului republican. Spre deosebire de edițiile anterioare, anul acesta competiția s-a bucurat de o participare mai masivă la unele categorii și, totodată, a avut un nivel valoric mai ridicat. Relevăm comportarea bună a reprezentanților clubului Dinamo (pe care-i pregătește fostul multiplu campion Roman Turușanco) care s-au prezentat într-un real progres.

Cîștigătorii pe categorii : **ÎNCEPĂTORI** băieți K. Bogdan (Dinamo) 106,5 p, fete : Mariana Chițu (Dinamo) 103,17, **COPII II** — băieți : D. Ionașcu (Dinamo) 156 p; fete : Marieta Cojocaru (Dinamo) 174,9 p; **COPII I** — băieți : K. Schell (Petrolul Brașov) 251,9 p ; **JUNIOARE II** : Alexandrina David (Dinamo) 298,9 ; **SENIORI** : D. Czeisner (Petrolul Bv.) 547,6 p.

G. CAROL — coresp.

— FOTBAL —

Farul poate... străluci mai puternic pe firmamentul fotbalului nostru!...

— Însemnări de la şedinţa de analiză a comportării echipei în turul campionatului —

Nu puţine sînt problemele pe care le poate aborda o şedinţă de analiză, mai ales atunci cînd este vorba despre o echipă puternică şi matură ca aceea a Farului. Într-adevăr, de multă vreme formaţia constănţeană a dovedit că are un cuvînt greu de spus în desfăşurarea campionatului primei divizii, iar suporterii săi îşi amintesc acum, la gura sobei, cu plăcere, dar şi cu nostalgie, de rezultatele senzaţionale reuşite de marinari în finalul campionatului trecut, cînd „Trioul" bucureştean, Dinamo, Steaua şi Rapid au plecat steagul în faţa acestui team experimentat şi ambiţios.

Tocmai datorită acestor evidente realităţi, darea de seamă a secţiei şi discuţiile care au urmat purtau amprenta unor exigenţe sporite, raportate, bineînţeles, la valoarea şi posibilităţile reale ale echipei.

Aşa cum remarca *T. Şovăială*, preşedintele biroului secţiei, în intervenţia sa, *„locul şapte, chiar la trei puncte de lider, nu poate primi decît calificativul „suficient". Cu o mai mare concentrare şi ambiţie, Farul ar fi ocupat o poziţie fruntaşă. Dar echipa a dat dovadă uneori de blazare şi superficialitate, şi a căzut mereu în repriza secundă, pierzînd puncte preţioase"*.

N-au întîrziat exemplificările: partidele de la Iaşi şi Piteşti şi, mai ales, acel palpitant joc cu Rapid la Bucureşti, cînd constănţenii, deşi au condus cu 2—0, au scăpat, pur şi simplu victoria printre degete, în ultimele minute...

Pare, oarecum, paradoxal, dar acesta este adevărul: Farul a reuşit jocuri mai bune şi mai spectaculoase în deplasare decît acasă, unde n-a obţinut decît victorii „chinuite", la un gol sau două diferenţă. Datorită acestui curios fenomen, (manifestat mai ales în întîlnirile cu Petrolul, C.F.R. Timişoara şi Jiul), spectatorii au început să-i părăsească pe fotbaliştii constănţeni, fapt care s-a repercutat direct (şi nefavorabil) în situaţia financiară a clubului, nevoit să încheie anul cu un deficit la capitolul „venituri" de circa 300 000 lei! După cum se vede, un „tribut" destul de scump plătit!

Desi echipa de juniori a Farului ocupă primul loc în campionatul naţional (în seria sa), exemplele furnizate de şedinţă au arătat clar că lucrurile nu merg bine în activitatea desfăşurată la centrul de juniori şi copii, unde se face simţită, în mod acut, lipsa echipamentului şi a utilajului corespunzător. Numai cu entuziasm nu pot fi rezolvate problemele, iar fără un rezervor bogat de tinere talente Farul nu va putea menţine ritmul cu celelalte echipe fruntaşe. Mai ales acum, cînd noua secţie este decisă, după cîte am înţeles din discuţii, să renunţe la politica „păsărilor călătoare".

Duel aerian Lupescu — Tufan. O fază din meciul Rapid — Farul, în care, după 2—0, constănţenii au scăpat victoria printre degete

Foto: N. DRAGOS

Raportul antrenorului *Robert Cosmoc* a scos în evidenţă, în primul rînd, slăbiciunile apărării (25 de goluri primite) şi n-a uitat să citeze şi alte carenţe care se fac simţite în angrenajul echipei: *acţiuni insuficient de dinamice, o circulaţie prea lentă a balonului, lipsă de preocupare pentru: crearea superiorităţii numerice în atac, sprijinirea jucătorului cu mingea, trecerea rapidă din atac în apărare, utilizarea pasei lungi şi folosirea marcajului combinat (zonă — om la om)*.

Linia mediană a corespuns integral, fiind considerată compartimentul forte al echipei. Atacul s-a dovedit destul de productiv (25 de puncte înscrise), dar, aşa cum s-a subliniat, el putea da şi mai mult. Printre jucătorii evidenţiaţi se numără Badea, Antonescu şi Tănase. Au mai fost subliniate, ca un fapt pozitiv, repetatele încercări de încadrare în mecanismul echipei a unor jucători tineri, cum ar fi Ghircă, N. Constantinescu, Kallo II şi Mustafa, dar s-a arătat că lucrurile nu se pot opri aici şi că mai sînt „goluri" de umplut, în special în ce priveşte posturile de portar şi fundaş central.

„Destul de palide şi, deci, lipsite de miez, ni s-au părut intervenţiile jucătorilor. *Stoica* şi *I. Constantinescu*, care, de pildă, criticaţi pentru abateri disciplinare, au ocolit problemele importante, oprindu-se la unele aspecte nesemnificative. *Badea*, „veteranul" formaţiei, a vorbit şi el destul de puţin, insistînd asupra „valului de accidentări" abătut asupra echipei la un moment dat, dereglînd-o în mod evident. El şi-a dat, însă, total adeziunea la *„o pregătire şi mai intensă în viitor, pentru obţinerea unor rezultate şi mai bune, care să ne ducă pe unul din primele cinci locuri"*.

Marin Tofan a recunoscut cu sinceritate că a avut o *„comportare sub aşteptări"*, iar *Mareş*, căpitanul echipei, analizîndu-şi deschis abaterile comise în teren (una din ele încheiată cu eliminarea sa din joc) a promis că *„va depune, împreună cu toţi jucătorii, eforturi susţinute pentru ascensiunea echipei în clasament"*.

Au mai dezbătut aspecte legate de viaţa clubului şi alţi vorbitori (antrenorul *P. Comăniţă*, dr. *Dinu Ovidiu*, *O. Căpriţă*, antrenorul *Al. Munteanu*, *Bekir Risat*, *Dumitru Ivan* preşedintele C.J.E.F.S. Constanţa.

Am ascultat multe lucruri interesante, în această şedinţă de analiză — şi sperăm că unele dintre proiecte vor fi materializate în cel mai scurt timp. Dar credem că, în primul rînd, conducerea, antrenorii şi jucătorii Farului ar trebui să reţină esenţialul din cuvintele calde, sincere şi „la obiect" rostite de *antrenorul federal Nicolae Petrescu:*

— Aveţi o echipă solidă, omogenă, valoroasă... aveţi două şi chiar trei vîrfuri de atac, în vreme ce alte echipe n-au nici unul. Practicaţi un joc modern şi spectaculos, uneori numai o repriză, e drept... aveţi un oraş mare care vă iubeşte, chiar dacă uneori se supără pe voi că nu jucaţi prea grozav, acasă... Şi-atunci, de ce atîta blazare? De ce să ţintiţi doar locul cinci? De ce să mă vă gîndiţi să vă bateţi pentru primul loc sau pentru Cupă? De ce să aveţi aspiraţii limitate? De ce să nu spargeţi „zidul sonic"? Cine vă opreşte? Farul poate mai mult! Depinde numai de voi, de ambiţia şi de munca voastră ca să cuceriţi acei lauri pe care toţi constănţenii îi aşteaptă de la voi...".

George MIHALACHE

ÎN VIZITĂ LA ECHIPELE DIN „B"

SPORTUL STUDENŢESC PREGĂTEŞTE „MAREA BĂTĂLIE"

Sosit la Predeal, m-am îndreptat spre cabana Clăbucet-Sosire, unde se aflau studenţii bucureşteni. Tocmai veneau de la antrenament. Făcuseră un cros de 10 km, care, după spusele jucătorilor, îi obosise cît unul de 20. Explicaţia e simplă: antrenorul Ion Motroc îi obligă să folosească în această perioadă bocanci de turism, a căror greutate întrece de 3—4 ori pe cea a ghetelor de fotbal. Aveam să aflu că este al treilea antrenament din acea zi. Primul însemnase escaladarea pîrtiei de schi din faţa cabanei.

„E un adevărat chin să ajungi în vîrf — ne spune Ion Vasile. Zăpada s-a transformat în gheaţă şi trebuie să faci 7—8 paşi pentru a înainta un metru". A urmat un scurt antrenament în sală, apoi crosul de care aminteam. O jumătate de oră duşuri scoţiene şi apoi odihnă la pat. Mulţi folosesc timpul liber pentru a-şi pregăti examenele care bat la uşă.

— Spune-mi, Jami, cum te simţi în divizia B?

Jamaischi se uită încruntat la mine şi atacă frontal.

— Am venit la Sportul studenţesc nu pentru că nu aş mai putea juca în divizia A! În primul rînd, fiindcă sînt student, apoi pentru... Nelu (n.n. Motroc). S-a angajat să aducă echipa în divizia A. Mă leagă o veche prietenie de el şi vreau să-l ajut. Trebuie să cîştigăm seria. Acum, ori niciodată!

La masă îl întîlnesc pe fostul fundaş al naţionalei, Dumitru Nicolae. Arată mult mai supiu ca la sfîrşitul turului.

— Antrenamentele pe care le-am făcut aici, la Predeal, sînt cele mai tari din întreaga mea carieră. Dar, după mine, şi cele mai atractive. Motroc ştie să nu le facă plictisitoare.

În sfîrşit, iată-l pe Motroc.

— Spune-mi, care e programul de pregătire stabilit?

— După vizita medicală făcută de dr. Florian-senior şi dr. Florian-junior, am stabilit un program de pregătire ţinînd cont de capacităţile fiecărui jucător. Între 19 şi 29 decembrie am fost la Predeal, unde am făcut o primă acomodare cu muntele, punînd accentul pe plimbări în aer liber. De la 10 ianuarie am revenit la Predeal unde urmărim asigurarea unei pregătiri fizice cît mai bune. Facem cîte două şi trei antrenamente pe zi, în aer liber şi în sală. Vom continua antrenamentele la Bucureşti, punînd accent pe pregătirea fizică, dar de data asta în condiţii specifice de joc. Între 15—28 februarie vom efectua un turneu în Bulgaria, la invitaţia echipei Beroe Stara Zagora.

Dan VLAD

La Progresul Brăila

PENTRU PRIMA OARĂ — PREGĂTIRE ATLETICĂ CORESPUNZĂTOARE

Jucătorii de la Progresul Brăila şi-au mutat de ieri „cartierul general" de pregătire la Slănic Moldova. Aflîndu-ne la Brăila în ajunul plecării lor în staţiunea montană, am avut o convorbire cu antrenorul V. Blujdea.

— Aşadar, aţi încheiat o semietapă de pregătire fizică...

— Pentru prima oară, aici, la Progresul, s-a apelat la serviciile unui specialist în atletism în scopul de a efectua o pregătire fizică cît mai apropiată cerinţelor. În această perioadă, noi am avut ca obiectiv readaptarea organismului la efort. Prof. V. Moroiu a lucrat cu competenţă în rezolvarea acestui deziderat. De la 9 şi pînă la 23 ianuarie s-a lucrat intens, fiind programate cîte 6 antrenamente pe săptămînă. S-a început de la durata de 80 de minute (o şedinţă), iar după 11 antrenamente s-a ajuns la 150 de minute, care s-au menţinut pînă simbătă. Am lucrat în aer liber şi în sală. Prin antrenamentele în aer liber, care au cuprins alergări pe teren variat pe distanţe de la 2 000 la 5 000 m, s-a realizat rezistenţa specifică. Cea de a doua parte a şedinţelor de pregătire, care s-au ţinut în sală, au avut ca obiectiv mărirea detentei, a mobilităţii şi a forţei. Aceşti factori i-am realizat prin exerciţii de gimnastică, lovirea balonului suspendat şi jocuri complementare, ca baschet şi handbal.

— Cum s-au comportat jucătorii în această perioadă?

— Cu toţii s-au adaptat bine la acest ciclu de pregătire fizică, însă în mod deosebit s-au evidenţiat Gheorghiţă, Chiţu, Turcu, Traian, Cazan şi Mihai.

— ...Sînt numai concluziile dv.?

— Nu numai ale mele, ci şi ale medicului. La cîte două zile, medicul nostru, dr. N. Schwalb, a făcut sondaje înainte şi după efort şi a constatat că toţi jucătorii s-au adaptat foarte bine. În plus, în această perioadă, am făcut trei teste, ale căror rezultate au fost, de asemenea, bune.

— O ultimă întrebare: ce vă propuneţi să realizaţi la Slănicul Moldovei?

— În primul rînd, vom mări durata şi intensitatea antrenamentelor. Vom efectua două şedinţe de pregătire pe zi, cu un total de 240 de minute. Aici vom pune mai mult accentul pe tehnică şi tactică, organizînd jocuri „în familie".

P. VINTILĂ

PE AGENDA ACTUALITĂŢII

STEAGUL ROŞU PLEACĂ AZI ÎN GRECIA

Echipa braşoveană Steagul roşu urmează să plece în cursul zilei de azi în Grecia, unde, timp de 18 zile, va efectua un turneu de 4—5 jocuri de pregătire.

PROGRAMUL TURNEULUI ECHIPEI STEAUA ÎN IRAN ŞI LIBAN

Anunţatul turneu al echipei Steaua în Iran şi Liban are, la această oră, un program definitivat. Echipa militară va evolua la 9 februarie în Liban, urmînd să joace apoi 4 meciuri în Iran — în zilele de 12, 14, 16 şi 19 februarie Două zile mai tîrziu, Steaua va disputa un ultim joc în Liban, întoarcerea în patrie fiind prevăzută pentru ziua de 22 februarie.

PETROLUL ŞI-A RELUAT PREGĂTIRILE

Duminică, la clubul sportiv Petrolul Ploieşti a avut loc şedinţa de analiză a comportării echipei de fotbal în turul campionatului diviziei A. Mai bine de trei ore, petroliştii şi-au analizat comportarea din sezonul de toamnă, dezvăluind „secretele" spectaculoasei reveniri a echipei, insistînd, însă, şi pe lipsurile semnalate în prima parte a campionatului. Dar, asupra acestui lucru vom reveni.

Luni, ploieştenii au plecat la Predeal, unde vor efectua primele pregătiri. Petrolul va rămîne aici două săptămîni, după care îşi va continua antrenamentele la Ploieşti.

La pregătirile de la munte iau parte 23 de jucători. Componenţilor lotului primei echipe li s-au alăturat tinerii Mierluţ, Unchiaşu, Spiridon, Constantin (fost la Flacăra Moreni), Demeter şi Ciupitu. Dridea refăcut complet după accidentul suferit în toamnă, va lua parte la pregătiri.

Săptămîna trecută (joi, vineri şi simbătă), fotbaliştii ploieşteni au efectuat un riguros control medical. După cum ne declară medicul petroliştilor, dr. Cristea, rezultatele, în afara celor de laborator, care încă nu fesiseră sînt foarte bune, toţi jucătorii fiind apţi pentru reluarea antrenamentelor.

PEPINIERA LUI F.C. GALAŢI!

Divizionara C. S.U.T. Galaţi şi-a reluat pregătirile sub conducerea fostului antrenor al Otelului, Dumitru Oprea. Antrenamentele se desfăşoară zilnic pe stadionul Dunărea, urmărindu-se în mod deosebit realizarea unei excelente pregătiri fizice, iar în cele 15 jocuri amicale o mai bună omogenizare a echipei. Îngrijorătoare ni se pare, însă, situaţia lotului, format în prezent, din numai 14 jucători. După cum ne-a declarat antrenorul D. Oprea, Ş.U.T. Galaţi încearcă să devină o reală pepinieră pentru echipa F.C. Galaţi.

T. SIRIOPOL
corespondent

IUGOSLAVIA ŞI TURCIA LA TURNEUL DE JUNIORI „23 AUGUST"

Turneul de juniori „23 August" va fi organizat în vara acestui an de către Federaţia română de fotbal. Pînă acum şi-au confirmat participarea echipele reprezentative ale R.S.F. Iugoslavia şi Turciei.

METALUL BUCUREŞTI — I.O.R. 2-2 (0-0)

Ieri, pe o vreme frumoasă amintind parcă de începutul primăverii, pe terenul V al stadionului 23 August, a avut loc partida de pregătire dintre formaţiile Metalul Bucureşti (div. B) şi I.O.R. (campionatul Onoare). Terenul, complet desfundat, a pus probleme dificile jucătorilor. În ciuda acestui fapt, ei au alergat mult reuşind să creeze cîteva acţiuni frumoase la ambele porţi.

Divizionarii au întîmpinat o dîrză rezistenţă din partea echipei I.O.R. trebuind să se mulţumească doar cu un rezultat de egalitate: 2—2 (0—0). Au înscris: Căluş şi Marian pentru Metalul, respectiv Călin şi Rădulescu pentru I.O.R. Iată şi formaţia metalurgiştilor: Matache (Bucaru) — Rădulescu, Drăgan, Apostol (D. Emil), Vasilescu, Seceleanu, Căluş, Radu, Marian, Sava, Florea.

Florin SANDU

Imaginea de mai sus surprinsă de fotoreporterul nostru M. Felix, este elocventă arătînd dificultăţile provocate de terenul impracticabil.

OBLIGAŢIILE NU SÎNT RECIPROCE?

O SCRISOARE A JUCĂTORULUI ŞTEFAN MARINESCU (Progresul)

Avem în faţă rîndurile pe care ni le-a scris, zilele trecute, fotbalistul Ştefan Marinescu, de la Progresul. De la Progresul, este un fel de a vorbi, pentru că... Dar, mai bine să citim împreună scrisoarea pe care ne-a adresat-o acest jucător:

„După ce am activat la Jiul Petroşani, aproape 2 ani, timp în care, sub conducerea antrenorului Titus Ozon, am luat parte la majoritatea meciurilor de campionat, susţinute de acea echipă, la sfîrşitul campionatului 1969—1970 mi-am manifestat dorinţa de a veni în Bucureşti, unde se află familia mea. Clubul din Petroşani m-a înţeles şi nu mi-a făcut nici un fel de obstrucţie.

Ajuns acasă şi dorind să-mi continui activitatea sportivă, am luat legătura cu tov. Victor Stăneulescu, antrenorul echipei Progresul, cu care am discutat eventuala mea transferare la acest club. După ce am fost prezentat conducerii clubului (tov. preşedinte Sfetcu şi vicepreşedinte Cioară), declarîndu-se de acord cu transferul, am fost legitimat la 4 august 1970 la noul club, care s-a angajat să-mi asigure încadrarea în producţie.

TIMP DE 5 LUNI AM PARTICIPAT CONŞTIINCIOS LA PREGĂTIRE, JUCÎND ÎN 6 MECIURI 378 MINUTE ÎN PRIMA ECHIPĂ ŞI 90 DE MINUTE LA TINERET. Menţionez că, timp de 4 săptămîni am fost indisponibil, în urma unei accidentări, la Constanţa, în meciul cu Farul. DE LA DATA TRANSFERULUI ŞI PÎNĂ ASTĂZI, DEŞI AM SOLICITAT CONTINUU ÎNCADRAREA MEA, ACEASTA NU S-A FĂCUT, FIIND ASTFEL LIPSIT DE SALARIU şi trebuind să mă întreţin mai mult cu ajutorul părinţilor. Neîncadrarea mea era pusă pe seama negăsirii unui post corespunzător (eu sînt lăcătuş mecanic calificat).

Dar, turul campionatului s-a încheiat, şi, după întoarcerea echipei de la Herculane şi demisia antrenorului Stăneulescu, am fost chemat de tov. Sfetcu, CARE MI-A SPUS CĂ NU MAI FAC PARTE DIN LOTUL ECHIPEI. La altă echipă nu mă pot duce, nefiind perioadă de transferări. Şi, de altfel, vreau să rămîn la Progresul. V-am expus situaţia în care mă găsesc. Spuneţi-mi: ce să fac?".

Cele arătate de Ştefan Marinescu nu mai necesită nici un comentariu. Îl vom face, totuşi, exprimîndu-ne surprinderea faţă de felul în care înţelege să acţioneze conducerea clubului Progresul. A legitima un jucător, a nu te îngriji în nici un fel de el şi a-i lăsa apoi în plata domnului, (Marinescu nu are drept de joc, pînă în vară, la NICI O ECHIPĂ), reflectă o mentalitate cel puţin curioasă, un fel uşuratic de abordare a problemelor pe care le ridică viaţa unui club sportiv.

Nu o dată, i-am criticat pe acei fotbalişti care consideră că ei au toate drepturile, că pot face din legitimarea lor la un club sau la altul o chestiune subordonată numai intereselor lor şi de natură să fie rezolvată ca atare. De altfel, regulamentul de transferări se opune unor asemenea situaţii, venind în ajutorul cluburilor, asigurînd, măcar pentru o perioadă, stabilitatea jucătorilor.

De data aceasta, însă, un club respectabil încearcă să procedeze de o manieră pe care, probabil, ar fi condamnat-o, dacă răul ar fi venit din partea cealaltă.

Conducerea clubului Progresul trebuie să reflecteze asupra celor arătate în prezentele rînduri. Nu e niciodată prea tîrziu să îndrepţi o greşeală. La urma-urmei, şi federaţia ar avea un cuvînt de spus...

— B —

(Urmare din pag. 1)

ADUNĂRI ÎN ASOCIAŢIILE SPORTIVE

de volei-băieţi a cîştigat titlul de campioană judeţeană. Toate acestea — reieşite din darea de seamă prezentată la recenta adunare generală — au avut darul să satisfacă pe majoritatea celor prezenţi. Dar numai în ceea ce priveşte activitatea de performanţă. Pentru că vorbindu-se despre sportul de masă, a ieşit în relief faptul că cei mai mulţi dintre salariaţi — deşi dornici să practice exerciţii fizice — nu au găsit înţelegerea cuvenită din partea consiliului asociaţiei. Cu deosebire fetele — preponderente ca număr printre salariaţi — nu au fost angrenate în nici o activitate sportivă. Muncitoarele Elena Drăghici şi Vasilica Constantin — vorbind în numele tovarăşelor lor — au arătat că au fost şi mai sînt, încă, dornice să joace ping-pong şi chiar şah, dar că le este imposibil să facă acest lucru întrucît încăperea destinată clubului a fost transformată în depozit de produse finite. Pe de altă parte ele au arătat că, în afara convocărilor pentru a participa la demonstraţia sportivilor cu ocazia zilelor de 1 Mai şi 23 August, nimeni din consiliul asociaţiei nu se interesează de preferinţele lor. Cu alte cuvinte, tinerele din asociaţia sportivă „Textilistul" — care numără peste 5000 de membri — vor să facă sport, dar pentru aceasta este nevoie să li se creeze un minimum de condiţii. În planul de măsuri al consiliului asociaţiei pentru anul 1971 au fost prevăzute activităţi destinate muncitoarelor ca, de exemplu, Olimpiada fetelor pe secţii şi schimburi la volei, handbal, şah, tenis de masă şi popice. Se va organiza, de asemenea, campionatul asociaţiei la atletism, cros, ciclism, handbal, fotbal, orientare turistică, popice, şah, volei şi tenis de masă. Consiliul asociaţiei s-a angajat ca pînă la 1 iulie să termine amenajarea popicăriei de la unitatea Glăvana şi reamenajarea aceleia de la unitatea Gară.

Ilie FEŢEANU — coresp. principal

BILANŢ MULŢUMITOR LA „MINERUL" GURA HUMORULUI

Reprezentanţii celor 3 200 de membri ai asociaţiei sportive „Minerul" din Gura Humorului, prezenţi la recenta adunare generală, au aflat cu satisfacţie despre succesele din anul care a trecut. Specificul muncii majorităţii lucrătorilor — munca în subteran — i-a făcut să aprecieze în mod deosebit (şi să propună continuarea lor) cele 9 excursii organizate în 1970. S-a bucurat de apreciere — datorită bunei organizări — şi Campionatul asociaţiei la fotbal, volei, şah şi tenis de masă, scoţîndu-se, mai ales, în evidenţă faptul că la întreceri au fost angrenaţi aproape toţi membrii asociaţiei. Toate acestea dacă ne referim la sportul de masă. În ceea ce priveşte sportul de performanţă, nu s-a trecut cu vederea peste rezultatele bune ale echipei de handbal care, timp de doi ani a fost campioana judeţului Suceava. Echipa de fotbal, care de trei ani activează în divizia C, a avut o evoluţie satisfăcătoare. În anul care a trecut au obţinut clasificări sportive un număr de 63 de membri ai asociaţiei.

Planul de măsuri întocmit ca urmare a numeroaselor propuneri făcute de vorbitori s-a îmbogăţit cu cîteva acţiuni demne de relevat: refacerea stadionului, amenajarea unui teren pentru antrenamentul echipelor de fotbal şi rugby etc. Ambiţioşii mineri doresc ca echipa lor de rugby să promoveze, încă în acest an, în divizia A, iar echipa de fotbal să intre în B, dar în 1972. Evident, planuri frumoase, ce vor fi realizate ţinîndu-se seama de pasiunea cu care muncesc consiliul asociaţiei şi, în mod deosebit, sprijinul efectiv pe care îl primeşte de la membrii săi.

În partea a doua a lucrărilor adunării au fost desemnate organele de conducere ale consiliului asociaţiei. Preşedinte este inginerul Petre Zămircă.

C. FILIPOVICI
corespondent

LA C.E.I.L. NU ŞI-A FĂCUT LOC AUTO-MULŢUMIREA

Asociaţiile sportive din Turnu Severin trăiesc în această perioadă ora bilanţurilor. După Metalul Tr. Severin, a fost rîndul C.E.I.L. Zilele trecute, mulţi dintre amatorii de sport din marele combinat de exploatare şi industrializare a lemnului s-au reunit în sala de festivităţi a întreprinderii, pentru a analiza activitatea desfăşurată în 1970.

Darea de seamă a reflectat faptul că asociaţia sportivă de la C.E.I.L., deşi tînără, a reuşit să se impună prin unele performanţe. De altfel, toate cele 5 secţii ale asociaţiei sportive sînt considerate printre cele mai bune din judeţ, unele dintre echipele C.E.I.L. Tr. Severin fiind fruntaşe ale clasamentelor.

Evident, fotbalul s-a aflat în centrul atenţiei. A fost evidenţiată, de pildă, evoluţia jucătorilor care, în turul campionatului, au avut o comportare mulţumitoare, reuşind să ocupe primul loc în clasament, deşi în competiţie se găsesc echipe cu mai multă experienţă, unele chiar foste divizionare. Startul şi, apoi, comportarea bună se datoresc în mare măsură şi antrenorului, prof. D. Andrei. El, speră ca printr-o muncă şi mai susţinută în retur, să promoveze echipa în divizia C, obiectiv primit de adunare cu vădită satisfacţie.

O altă ramură sportivă îndrăgită este handbalul. La ora actuală, echipa C.E.I.L. a ajuns a fi cea mai bună din oraş şi are toate şansele să promoveze într-o categorie superioară. Voleiul, şahul şi tenisul de masă, iată alte sporturi cu o frumoasă activitate de performanţă.

Dacă despre sporturile amintite mai sus s-au spus numai cuvinte de laudă, nu acelaşi lucru s-a afirmat şi despre activitatea sportivă de masă. Directorul general al combinatului, Mihai Marta (pînă nu de mult un apreciat arbitru divizionar de fotbal), a adus critici îndreptăţite: „Văd zilnic, a spus vorbitorul, mulţi muncitori ai combinatului cu un mers anevoios — deşi sînt tineri — cu o ţinută a corpului defectuoasă, cu deficienţe, evidente, datorită în special lipsei exerciţiului fizic. Ar fi bine ca noul consiliu ce se va desemna să aibă în preocupările sale şi acest aspect, care nu este de loc minor, aşa cum îl consideră unii. Este de dorit ca în combinatul nostru, cît mai mulţi din cei peste 3 000 de salariaţi să devină practicanţi ai gimnasticii şi ai atletismului, ai turismului şi drumeţiei în special". La punctul de vedere exprimat de directorul general al combinatului au aderat toţi cei prezenţi.

Ion Stănescu, vicepreşedinte al C.J.E.F.S. Mehedinţi, a arătat că rezultatele de la C.E.I.L. sînt, în general, pozitive. Totuşi, nu sînt valorificate toate posibilităţile. Baza materială, în primul rînd, ar putea fi considerată, fără investiţii, ci doar cu mai multă iniţiativă. Poate că după această adunare...

R. AVRAM, coresp.

LOTO-PRONOSPORT

PREMII... PREMII... PREMII... PREMII...

Toate sistemele de joc continuă să atribuie premii de valoare săptămînă de săptămînă.

Iată ultimii cîştigători care şi-au ridicat autoturismele de la Centrala Administraţiei de Stat Loto-Pronosport:

DACIA 1300 — Dumitrescu Emil — Roşiori de Vede — la Loto;

MOSKVICI 408/412 — Dinu Ştefan com. Filipeşti, sat Diţeşti jud. Prahova — la Pronoexpres;

MOSKVICI 408/412 — Roman Ignat din Bucureşti — la Loto;

MOSKVICI 408/412 — Marin P. Moise com. Voineşti — Bereşti jud. Argeş — la Loto;

DACIA 1100 — Vilsan Eugen — Bucureşti — la Loto.

FIAT 850 — Şerban Anuţa din Tg. Mureş — la Loz în plic;

FIAT 850 — Gălbinaş Laurenţiu — Bîrlad — la Loz în plic.

Participînd la concursul Pronoexpres de mîine, oricine îşi poate înscrie numele pe lista marilor cîştigători.

● Tragerea excepţională Loto de astăzi va avea loc la Bucureşti în sala Clubului Finanţe-Bănci din str. Doamnei nr. 2 cu începere de la ora 18,45. Ea va fi radiodifuzată în jurul orei 19,15.

PRONOEXPRES
PREMIILE CONCURSULUI NR. 3 DIN 20 IANUARIE 1971

Extragerea I: Cat. 2: 1.10 variante a 73.900 lei; Cat. 3: 14,10 a 5.765 lei; Cat. 4: 52 a 1.563 lei; Cat. 5: 136,60 a 595 lei; Cat. 6: 5.368 a 40 lei.

RAPORT CATEG. 1: 708.893 lei

Extragerea a II-a; Cat. B: 11,30 variante a 6.951 lei; Cat. C: 67,35 a 1.166 lei; Cat. D: 2.747,05 a 60 lei; Cat. E: 140,85 a 200 lei; Cat. F: 3.367 a 40 lei.

RAPORT CATEG. A: 222.677 lei.

Premiul de categ. 2 a fost obţinut de PANAIT ALEXANDRU din Constanţa, care cîştigă la alegere, un autoturism şi diferenţa în bani sau suma integrală în numerar.

sportul în lume

Spartachiada de iarnă a armatelor prietene

Aleksandr Uşakov (U.R.S.S.) cîştigător la biatlon

● Victor Fontana — primul dintre români — locul 8

ZAKOPANE, 25 (prin telefon, de la trimisul nostru special). — În sfîrşit, s-a dat startul oficial într-o probă a Spartachiadei de iarnă a armatelor prietene. Aşa că luni la ora 9, **poligonul de la Kry,** acelaşi pe care s-au disputat campionatele mondiale acum trei ani, era îmbrăcat în haine de sărbătoare şi aştepta ca participantul cu nr. 1, cehoslovacul Frantisek Zobak, să plece în cursă. Vremea a fost splendidă — soare, vizibilitate bună în poligon, însă spre ora 10 zăpada a început să se înmoaie şi să creeze unele dificultăţi sportivilor. La prima tragere culcat, emoţiile sînt evidente şi doar 7 din cei 32 de schiori plecaţi în cursă nu sînt penalizaţi. Printre ei (bucurie în tabăra delegaţiei noastre) şi doi români **Gh. Cimpoia** şi **V. Fontana,** alături de doi sovietici. **Uşakov** şi **Kolmakov,** bulgarul **Oczucski,** maghiarul **Vadas** şi reprezentantul R. D. Germane, **Kursawe.** După prima tragere, calităţile de fondist încep să-şi spună cuvîntul. Deci, cei patru echipieri sovietici, ca şi Rapacz, Fiedor (Polonia), Wiegand (R.D.G.), Victor Fontana (România) fac o cursă bună. Însă la tragerea următoare, poziţia în picioare, doar sovieticii Uşakov şi Krakosiewicz realizează punctajul maxim, în timp ce Fontana (4 min. penalizare), Wiegand (2), Rapacz (3), Fiedor (1) îşi văd adăugate balastul unor minute la timpul general înregistrat. La a doua tragere culcat, eforturile se fac resimţite şi mai mult şi toţi protagoniştii — mai puţin Fiedor — sînt penalizaţi cu 1—2 minute. Ultima trecere prin poligon, pentru tragerea în picioare, ni-l arată pe Fontana excelent — cu 0 puncte — la fel ca şi pe Wiegand, în timp ce sovieticii şi polonezii greşesc.

Ultimii 5 km sînt dramatici. Schimbînd mult fizionomia clasamentului. Fiecare concurent aruncă în luptă toată energia acumulată în orele de antrenament. **Sovieticii** se dovedesc imbatabili şi se clasează **toţi patru în primele 6 locuri.** Dintre români, în afara lui Fontana, am mai remarcat pe N. Bărbăşescu, care a făcut o cursă bună (cu 5 min. penalizare), doar zăpada grea de pe ultima parte a întrecerii privîndu-l de un loc superior. În general, despre sportivii noştri se poate spune că au mers bine la trageri, dar că, de data asta, fondul nu le-a fost favorabil. **Clasamentul probei de biatlon (20 km): 1. Aleksandr Uşakov (U.R.S.S.)** 1 h 19:59,2 (3 min. penalizare), 2. Iuri Krakosiewicz (U.R.S.S.) 1 h 24:15,2 (5), 3. Andrei Rapacz (Polonia) 1 h 26:33,0, 4. Andrei Fiedor (Polonia) 1 h 27:09,1 (6), 5. Iuri Kolmakov (U.R.S.S.) 1 h 27:17,3 (6), 6. Ghenadi Kovalov (U.R.S.S.) 1 h 27:40,8 (6), 7. Herberg Wiegand (R.D. Germană) 1 h 28:04,5 (4), 8. Victor Fontana (România) 1 h 28:52,9 (5)... 15. N. Bărbăşescu 1 h. 34:51,3 (5), 17. Gh. Cimpoia 1h 36:33,6 (7), 25. D. Soiu 1 h 48:46,9 (20).

Amînate sîmbătă, amînate şi duminică, iată că **săriturile** nu s-au disputat nici luni. La ora 13, toţi sportivii erau gata de start şi fiecare a efectuat o săritură-pilot, dar la 13,20 (cînd trebuia să înceapă concursul propriu-zis) un vînt stîrnit din senin face ca polonezul Przybela să se dezechilibreze în timpul zborului şi să cadă, accidentîndu-se uşor. În această situaţie, juriul a decis **amînarea probei pentru marţi,** cînd se va disputa **şi cursa de 15 km fond** şi, probabil, cea de **coborîre.** Dar în privinţa programului nu vă pot spune cu precizie nimic, fiindcă ceea ce se hotărăşte azi, mîine poate fi dat peste cap din cauza condiţiilor atmosferice.

Paul IOVAN

Porniţi din Varşovia, austriecii W. Poltinger — J. Hartinger, pe B.M.W., fotografiaţi la trecerea prin punctul de control de la Praga

Telefoto: A.P.-AGERPRES

KILLIUS-BÄUMLER

Cu aceeaşi dezinvoltură cu care lunecă pe patine, Marika Killius cîntă şi dansează în filmul ce-şi duce existenţa efemeră pe ecranele cinematografelor noastre din centru.

Poate, vă mai amintiţi de acest nume... Încă din vremea cînd nu apărea pe afişe de film, ci pe acelea ale marilor competiţii ale gheţii. Şi atunci, inseparabil legat de acela al partenerului ei, atît de bine potrivit, Hans-Jürgen Bäumler.

Văzîndu-i azi pe amîndoi, trecuţi definitiv la actorie, parcă nici nu-ţi vine să crezi că acum 6—7 ani erau în dîrză luptă sportivă cu un alt cuplu de renume, Ludmila Belousova - Oleg Protopopov. Între aceşti campioni iluştri s-a dat una din cele mai febrile bătălii din istoria patinajului artistic. La punctul culminant, sezonul lui 1964. Protopopovii triumfau pentru prima oară, luînd medaliile olimpice de aur la Innsbruck. Iar Killius - Bäumler se revanşau, pe teren propriu, păstrîndu-şi titlul mondial, la Dortmund.

A fost ultima lor victorie. De atunci, cele două mari stele ale patinajului vest-german n-au mai lunecat pe gheaţă decît sub lumina orbitoare a reflectoarelor, în revistă şi film. S-au scris despre ei sute de comentarii şi „culise", amplificînd la maximum publicitatea cu care sînt lansate vedetele ecranului mic sau mare. Nu ne îndoim că multe admiratoare sensibile sau romantioase au şters lacrimi în batistă, aflînd că cei doi nu se vor căsători, fiecare din ei alegîndu-şi alt partener de viaţă. Azi au şi copii.

De la primele lor succese, pe patinoar au trecut două decenii. Patinajul a mers înainte. Mult înainte. În filmul de azi, Killius şi Bäumler parcă nu ne mai impresionează ca altădată, în transmisii televizate, deşi nu şi-au pierdut prea mult din alură şi tehnicitate. Dar aşa este firesc să fie.

Cineva a scris în coloane de ziar, cu vreo zece ani în urmă, că Beatrice Huştiu a noastră va patina mai bine ca Sonja Henie. S-a părut exagerat atunci. Cui i se mai pare şi acum, să caute un bilet în plus la Cinemateca, în serile cînd rulează neuitata „Serenadă din Valea Soarelui". Şi să facă necesarele comparaţii.

Radu VOIA

WELINGER (Austria) ÎNVINGĂTOR LA SLALOM SPECIAL

În concursul internaţional de schi de la Pamporovo (Bulgaria) proba masculină de slalom special a fost cîştigată de austriacul Manfred Welinger. El a fost cronometrat cu timpul de 97,2 fiind urmat de bulgarul Pavel Şalamanov 97,3 şi de francezul Cristian Gunier 99,5. Pîrtia a măsurat 580 m cu o diferenţă de nivel de 193 m.

În ciuda vremii neprielnice

ABANDONURI PUŢINE ÎN AL 40-lea RALIU MONTE CARLO

Plecate vineri noaptea din 10 oraşe din Europa şi Africa, echipajele participante la cea de-a 40-a ediţie a tradiţionalei întreceri automobilistice „Raliul Monte Carlo" au avut în general o comportare foarte bună, numărul celor care au abandonat fiind extrem de redus. Toate cele trei echipaje plecate din Bucureşti se menţin în lupta pentru cîştigarea trofeului.

Iată situaţia concurenţilor la 48 de ore de la startul întrecerii: Marakech (Maroc) — 36 de echipaje plecate, 4 abandonate; Frankfurt pe Main — 37 de concurenţi au luat startul, 4 abandonaţi; Glasgow — 8 echipaje plecate, 1 abandon; Monte Carlo — 32 de echipaje plecate, 4 abandonuri; Atena — 31 de concurenţi la start, 4 abandonuri etc. Cele mai vitrege condiţii atmosferice au fost înfruntate de echipajele care au luat startul din Glasgow (zăpadă şi vînt).

Echipajele rămase în cursă erau aşteptate aseară la Monaco, unde urmează să ia parte la probele de departajare.

CHRIS AMON A CÎŞTIGAT „MARELE PREMIU AL ARGENTINEI"

BUENOS AIRES, 25 (Agerpres). — Zeci de mii de spectatori au urmărit pe autodromul municipal din Buenos Aires tradiţionala competiţie automobilistică „Marele premiu al Argentinei". Concurenţii s-au întrecut de-a lungul a două manşe a cîte 50 de ture fiecare (de două ori 170,883 km), în final victoria revenind campionului neozeelandez Chris Amon, care a concurat pe o maşină „Matra". El a fost cronometrat cu timpul total de 2h08:19, realizînd o medie orară de 159,614 km. Pe locurile următoare s-au clasat în ordine: Henri Pescarolo (Franţa) pe „March" — 2h08:41, Carlos Reutemann (Argentina) pe „McLaren" 2h09:12, David Prophed (Anglia) pe „McLaren" — 2h09:37. Elveţianul Jo Siffert (pe „March"), unul dintre favoriţii principali ai cursei, a ocupat locul şase.

După meciul de la Las Vegas

ALEXE, SAROIAN ŞI „STÎNCA DIN DENVER"

Ediţiile repetate ale meciurilor de box U.R.S.S. — S.U.A., desfăşurate la Moscova sau Las Vegas, trasează cu încetul o tradiţie sportivă de invidiat. Rezultatele acestor confruntări arată de fiecare dată superioritatea de netăgăduit a boxerilor amatori sovietici, îndeobşte tehnicieni în linie clasică, plini de maturitate în acţiunile din ring şi posesorii unei experienţe fructuoase. Iată de ce victoria de alaltăieri a pugiliştilor sovietici (6—5 la Las Vegas) nu produce surpriză, mai ales cînd aflăm că din formaţie au făcut parte 8 campioni unionali (dintre care doar trei au pierdut în ring).

TEST-MECIURILE ECHIPEI AMERICANE 1970—71

U.R.S.S. — S.U.A.	9—2
Italia — S.U.A.	6—5
Iugoslavia — S.U.A.	6—5
România — S.U.A.	9—2
U.R.S.S. — S.U.A.	6—5

Boxul american este evident în căutarea unei formule de echipă pentru J.O. 1972, dar tinereţea celor mai mulţi titulari nu justifică înfringerile. Cu ani în urmă, tot atît de tineri, Clay sau Patterson au fost şi ei membri ai unor loturi similare. Astăzi, dacă Jesse Valdez reuşeşte să învingă pe campionul european Tregubov prin k.o. în ultima repriză, înseamnă că valoarea sa este apreciabilă. Din păcate, la Bucureşti, nu l-am putut vedea pe Valdez (era accidentat), în schimb au supravieţuit din formaţia americană (care a băxat anul trecut la Roma, Belgrad şi Bucureşti), alţi trei boxeri care au evoluat la „23 August": musca Eduardo Santiago (învingător prin k.o. II al iugoslavului Stanimirovici, dar învins de Ciucă), semigreul Nathaniel Jackson (învingător prin k.o. I al italianului Facchinetti şi la puncte al iugoslavului Obradovici, dar învins prin k.o. III de către Monea) şi greul Ronald Lyle. Cazul acestuia din urmă, supranumit „Stînca din Denver", ne priveşte direct, întrucît în lunga şi impresionanta sa serie de victorii înainte de limită (k.o. I — italianul Laureti, k.o. II — iugoslavul Vukuşici, k.o. II — sovieticul Kamo Saroian) există o singură excepţie: înfrîngerea suferită de el, la puncte, la Bucureşti, din partea campionului european, Ion Alexe. Această linie indirectă (numită „calculul hîrtiei") îl avantajează pe campionul român, care poate deci aborda fără complexe campionatul european de la Madrid.

De altfel, după cum anunţă telegramele de presă, profitînd de prezenţa boxerilor sovietici în S.U.A., Cassius Clay l-a invitat pe greul Saroian la tabăra sa de antrenament de la Miami Beach, propunîndu-i chiar un meci de exhibiţie în două reprize.

Victor BANCIULESCU

AL 9-LEA CONGRES MONDIAL „INTERSCHI"

La Garmisch Partenkirchen au avut loc lucrările celui de-al 9-lea Congres mondial „Interschi". A fost menţinut în calitate de preşedinte al acestui for Jean Franco (Franţa). Viitorul congres se va desfăşura în anul 1975 în Cehoslovacia.

FESTIVALUL ŞAHIST DIN OLANDA

Milunka Lazarevici conduce în turneul feminin

HAGA, 25 (Agerpres). — Turneul feminin din cadrul Festivalului şahist din Olanda a continuat la Wijk aan Zee cu disputarea partidelor din runda a 6-a. Katia Jovanovici a cîştigat la Jolanda Szota. S-au încheiat remiză partidele: Maria Ivanka — Milunka Lazarevici, Ingrid Tuk — Korri Vreeken şi Alla Kuşnir — Stepanka Vokralova. Celelalte partide, printre care şi cea dintre Elisabeta Polihroniade şi Rie Timmer, s-au întrerupt.

În clasament conduce Milunka Lazarevici (Iugoslavia) cu 5 puncte, urmată de Maria Ivanka (Ungaria), Stepanka Vokralova (Cehoslovacia) şi Katia Jovanovici (Iugoslavia) — toate cu cîte 4½ puncte etc.

PE PISTELE DE ATLETISM

● JIM RYUN A REINTRAT PROMIŢĂTOR ● ALERGĂTORII POLONEZI SE AFIRMĂ LA PHILADELPHIA ● SURPRINZĂTOAREA VICTORIE A LUI KORICA

Cu prilejul concursului de atletism pe teren acoperit de la San Francisco, Jim Ryun şi-a făcut reintrarea în activitatea competiţională, cîştigînd cursa de o milă în 4:04,4. În proba de două mile Kerry Pearce a învins cu 8:38,2, iar proba de săritură în înălţime s-a terminat cu victoria lui Reynaldo Brown cu 2,18 m. Campionul olimpic Willie Davenport a terminat învingător în cursa de 60 y în 7,1.

★

În cadrul concursului de sală de la Philadelphia, Szordykowski a cîştigat proba de o milă cu timpul de 4:06,5, iar Badenski s-a clasat pe primul loc la 440 y în 50,4.

★

Tradiţionalul cros internaţional de la Legnano (Italia) a reunit la start atleţi de renume din mai multe ţări. Victoria a revenit sportivului iugoslav D. Korica, cronometrat pe distanţa de 9,500 km cu timpul de 31:57,5, înaintea lui Keino (Kenya) — 32:02,1. Americanul Shorter (cîştigătorul crosului de la Sao Paulo) a fost cronometrat în 32:17,0, italianul Arese în 32:49,7 şi tunisianul Gammoudi în 32:52,7. Proba feminină s-a încheiat cu victoria atletei engleze D. Ridley, care a parcurs 2,400 km în 8:44,8.

Iată-l pe Pele (nr. 10), înscriind un nou gol, în cel de al 999-lea meci al său. Partida, cîştigată de F. C. Santos cu 4—1 la Fort au France (Martinica), a avut loc sîmbătă, în compania unei selecţionate locale

Telefoto: A.P.-AGERPRES

ECHIPA FRANŢEI ŞI-A ÎNCHEIAT TURNEUL SUD-AMERICAN

Selecţionata de fotbal a Franţei a susţinut la Lima un meci în compania formaţiei Universitario, clasată pe locul secund în campionatul peruvian. Partida s-a încheiat la egalitate: 0—0. În min. 53, Revelli a înscris din apropierea porţii, însă arbitrul peruvian Edison Perez a anulat golul pe motiv de ofsaid. În continuare, cele două echipe au avut perioade egale de dominare.

Astfel, echipa Franţei şi-a încheiat turneul în America de Sud, cu următorul bilanţ: 2 victorii, 2 înfrîngeri şi un joc egal.

Campionatul feminin de handbal

(Urmare din pag. 1)

pentru Universitatea. Au arbitrat: R. Iamandi şi I. Dumitrescu (ambii din Buzău).

UNIVERSITATEA BUCUREŞTI — C.S.M. SIBIU 21—12 (12—7)

Joc antrenant, cu multe faze frumoase, dinamice. În primele 12 minute s-au marcat... 12 goluri. Studentele, net superioare ultimei clasate, s-au detaşat şi mai mult în partea a doua a întrecerii, cucerind o victorie comodă. Au marcat: Ibadula (8), Dobirceanu (5), Surugiu (2), Arghir (2), Schramko (2), Scorţescu şi Furcoi — pentru Universitatea. Trandafir (6), Birthelmer (3), Brezaie (2), Walzer — pentru C.S.M. Au arbitrat: P. Radvany (Cluj) şi I. Creţu (Petroşani).

RULMENTUL BRAŞOV — VOINŢA ODORHEI 17—12 (11—7)

Echipa lui Nako şi Oancea a jucat splendid în această partidă, obţinînd o victorie care le dă dreptul să ocupe locul IV în clasamentul celor mai bune formaţii feminine de handbal din ţara noastră. Mai ales în finalizarea fazelor de atac, braşovencele au dovedit o dibăcie care le-a atras aplauzele numeroşilor spectatori din Sala sporturilor. Inexplicabil de neconvingător a jucat însă formaţia din Odorhei, care ne obişnuise cu meciuri de mare luptă, de totală dăruire a jucătoarelor sale. Au înscris: Oancea (6), Allies (4), Prundaru (3), Nako (2), Serban şi Böjte — pentru Rulmentul, Miklos (7), Magyari (2), Tegias (2) şi Höhr — pentru Voinţa. Au condus: N. Maghetiu şi V. Iepure (ambii din Timişoara).

I.E.F.S. BUCUREŞTI — MUREŞUL TG. MUREŞ 13—11 (8—6)

Mureşencele au trecut pe lîngă o mare victorie. Meritau în această partidă, în care au jucat mai bine decît în meciurile precedente, cel puţin un egal. Numai lipsa de experienţă a tinerelor sale echipiere a făcut ca, în final, victoria să aparţină I.E.F.S. În prima repriză, studentele din Bucureşti au dominat jocul, conducînd cu 4—1, 7—4, şi terminînd repriza cu un avantaj de 2 goluri.

După pauză, mureşencele au forţat nota, reuşind în min. 38 — prin Butan — egalarea (9—9), iar în min. 41 să ia conducerea, prin Sos (11—10). Citeva greşeli (în atac, Butan a pasat la adversare şi Mamiaca a înscris; duritäţi în apărare, sancţionate cu un 7 m transformat de Costandache, etc.) au făcut ca avantajul minim să nu reziste în ultimele 10 minute şi victoria să surîdă mai experimentatei formaţii din Capitală. Au marcat: Costandache (5), Bunea (3), Mohanu (2), Mamiaca (2) şi Băicoianu — pentru I.E.F.S., Sos (4), Cordoş (3), Szőlossi (2), Buta şi Mathe — pentru Mureşul. Au arbitrat, cu scăpări VI. Cojocaru şi I. Mihăilescu (Craiova).

PROGRAMUL DE AZI:

Ora 14,30: Mureşul Tg. Mureş — Voinţa Odorhei
Ora 15,40: C.S.M. Sibiu — Confecţia Bucureşti
Ora 16,50: Constructorul Timişoara — Universitatea Bucureşti
Ora 18,00: I.E.F.S. BUCUREŞTI — UNIVERSITATEA TIMIŞOARA
Ora 19,10: Rulmentul Braşov — Textila Buhuşi

TEXTILA BUHUŞI — CONSTRUCTORUL TIMIŞOARA 14—12 (8—7)

Au înscris: Seidner (7), Serban (3), Asevoaie (2), Agoroaie şi Vieru — pentru Textila, Stef (5), Franz (4), Evoniu (2) şi Gheorghiu — pentru Constructorul. Au arbitrat: D. Racoveanu şi P. Ioan (Bucureşti).

CLASAMENT:

După 17 etape, clasamentul diviziei A la handbal feminin se prezintă astfel: **1. UNIVERSITATEA BUCUREŞTI 27 p, 2. Universitatea Timişoara 27 p, 3. I.E.F.S. 26 p, 4. Rulmentul Braşov 17 p, 5. Textila Buhuşi 16 p, 6. Voinţa Odorhei 16 p, 7. Confecţia Bucureşti 15 p, 8. Constructorul Timişoara 10 p, 9. Mureşul Tg. Mureş 9 p, 10. C.S.M. Sibiu 7 p.**

fotbal meridiane

● CAMPIONATE ● CAMPIONATE ● CAMPIONATE ●

TURCIA: Galatasarai, liderul turului

S-a încheiat prima parte a campionatului Turciei. Pe locul întîi se află Galatasarai, talonată îndeaproape de alte 4 formaţii care nu au ieşit din cursa pentru titlu. Returul începe la 13 februarie. În ultima etapă a turului, pe stadionul Mihat Paşa din Istanbul a avut loc tradiţionalul derby dintre Fenerbahce şi Beşiktas. Cel de al 164-lea meci dintre cele două echipe s-a încheiat cu victoria formaţiei Fenerbahce, cu 2—0, prin golurile marcate de Serkan, în prima repriză. Campioana turului — Galatasarai — a învins pe P.T.T., ultima clasată, prin punctele înscrise de Ergun (4), Metin (2) şi Aydin: 7—1. De remarcat că Ergun a marcat trei goluri în mai puţin de patru minute! Göztepe Izmir a învins cu 2—0 pe fostul lider Bursa în timp ce Samsunspor a cîştigat cu 3—2 meciul cu Vefa, după ce arbitrul a dictat nu mai puţin de 3 penaltyuri. Alte rezultate: Istanbulspor — Bolu 1—0, Demirspor — Eskisehir 1—1, Ankaracogu — Altay 0—0 Mersin — Karyaka 2—1.

Iată clasamentul turului:

1. Galatasarai	15	8	5	2	25—10	21
2. Fenerbahce	15	6	8	1	21—11	20
3. Eskisehir	15	6	7	2	14— 8	19
4. Bursa	15	7	5	3	14—10	19
5. Göztepe	15	6	6	3	12— 7	18
6. Istanbulspor	15	6	4	5	16—15	16
7. Mersin	15	5	5	5	14—11	15
8. Besiktas	15	4	6	5	14—13	14
9. Samsun	15	5	4	6	13—13	14
10. Ankaragucu	15	2	10	3	9—11	14
11. Boluspor	15	4	5	6	10—13	13
12. Altay	15	4	5	6	8—12	13
13. Karsiyara	15	3	7	5	7—13	13
14. Vefa	15	3	6	6	15—21	12
15. Demirspor	15	1	8	6	10—19	10
16. P.T.T.	15	3	3	9	10—25	9

În clasamentul golgeterilor: Osman (Mersin) 10 goluri; Nihat (B.J.K.) 6 g; Feridun (P.T.T.); Cemil (Istanbulspor), Ergün, Gökmen (Galatasarai) Ogün (Fenerbahce), Ertugrul (Vefa) 5 g.

PORTUGALIA: Benfica ameninţă

După 17 etape, conduce echipa Sporting Lisabona cu 26 p, urmată de Setubal şi Benfica cu cîte 25 puncte etc. În etapa a 17-a, Sporting a terminat la egalitate: 0—0 cu Setubal, iar Benfica a întrecut cu 1—0 pe Guimaraes. Alte rezultate: Barreirense — F. C. Porto 0—2; Tirsense — Belenenses 3—1; Varzim — C.U.F. 1—1; Farense — Academica 2—2; Leixoes — Boavista 0—1

SPANIA: Valencia din nou în frunte

În etapa a 19-a, Valencia a învins cu 2—1 pe Granada, iar F. C. Barcelona a pierdut în deplasare cu 1—0 la Sabadell. Alte rezultate: Espanol — Gijon 2—0; Celto Vigo — Atletico Madrid 3—2; Saragossa — Atletico Bilbao 1—2; Sevilla — Las Palmas 3—1; Elche — Malaga 1—1; Real Madrid — Real Sociedad 1—0

1. Valencia	19	11	5	3	26—13	27
2. F.C. Barcelona	19	12	2	5	31—17	26
3. Atletico M.	19	10	5	4	29—16	25
4. Atletico B.	19	10	5	4	29—17	25

BELGIA: Anderlecht pierde un punct în deplasare

Etapa a 18-a: Beerschot — S. C. Anderlecht 0—0; F. C. Bruges — F. C. Diest 4—1; Charleroi — Beveren 3—2; F. C. Liége — Antwerp 1—1; Racing White — St. Tron 1—0; La Gantoise — Schaerbeek 1—0; Waregem — Lierse 2—0; Standard — St Gilloise 4—0.

1. Standard	18	13	4	1	41—11	30
2. F.C. Bruges	18	12	4	2	42—18	28
3. Anderlecht	18	12	2	4	33—15	26
4. Waregem	18	12	2	4	22—13	26
4. Waregem	18	6	8	4	22—13	20
5. Lierse	18	10	0	8	29—21	20

OLANDA: Feijenoord se distanţează

În etapa a 19-a, Feijenoord Rotterdam a învins cu 3—0 pe Go Ahead, iar P.S.V. Eindhoven a dispus cu 2—1 de Telstar. Alte rezultate: A. Z. Alkmaar — Sparta Rotterdam 1—1; F. C. Twente — Excelsior Rotterdam 5—0; N.A.C. Breda — Volendam 2—1; Holland Sport — D.W.S. Amsterdam 1—1; Ajax Amsterdam — A.D.O. Haga 3—0; Haarlem — M.V.V. Maastricht 1—1; F. C. Utrecht — N.E.C. Nijmegen 3—0.

1. Feijenoord	19	13	5	1	46—15	31
2. A.D.O.	19	12	5	2	34—14	29
3. Sparta	19	11	7	1	33—16	29
4. Eindhoven	19	13	3	3	42—12	29
5. Ajax	19	12	4	3	48—13	28

GRECIA: Luptă strînsă pentru primul loc

Etapa a 17-a: Panionios — O.F.I. 4—0; Pierikos — Egaleo 2—1; Fostir — Panseraikos 1—0; Proodeftiki — A.E.K. 1—2; Aris — Ethnikos 0—1; Kavala — P.A.O.K. 1—0; Heraklis — Panathinaikos 1—0; Apollon — Veria 2—0. În clasament conduce A.E.K. cu 44 p, urmată de Panathinaikos, Panionios şi Heraklis — 42 p etc.

FINALA CUPEI CAMPIONILOR AFRICII

La Kumasi (Ghana), prima manşă a finalei „Cupei campionilor Africii" dintre echipa ghaneză locală Kotoko şi formaţia Englebert (Congo Kinshasa) s-a încheiat la egalitate: 1—1 (1—0). Gazdele au deschis scorul în min. 31 prin Gariba, egalarea survenind în minutul 50 prin golul marcat de Kalala. Returul se va disputa la Kinshasa.

ultimele ştiri ultimele ştiri ultimele ştiri

DIN NOU ROD LAVER

Celebrul tenisman australian Rod Laver continuă să fie neînvins în turneul campionilor. În ultima partidă susţinută el l-a învins, la Detroit, în cinci seturi (5—7, 5—7, 6—2, 6—2, 6—2), pe olandezul Tom Okker. Aceasta a fost cea de-a şasea victorie consecutivă obţinută de campionul australian în această competiţie. În partida următoare, Rod Laver îl va întîlni la New York pe Arthur Ashe, care îl înlocuieşte pe Pancho Gonzales, indisponibil.

AVANTAJUL DE TREI GOLURI VA FI SUFICIENT PENTRU CALIFICARE?

În cadrul sferturilor de finală ale „Cupei campionilor europeni" la handbal masculin (meci tur), echipa S. C. Magdeburg a întîlnit pe teren propriu formaţia iugoslavă Partizan Bjelovar. Handbaliştii din R.D. Germană au terminat învingători cu scorul de 18—15 (9—8).

CUPA SPREAFICO

Competiţia internaţională de spadă dotată cu trofeul „Mario Spreafico" s-a încheiat la Milano cu victoria scrimerului italian Nicola Granieri. De remarcat că este pentru prima oară după nouă ani cînd victoria în acest tradiţional turneu revine unui sportiv italian. Pe locurile următoare s-au clasat sportivii maghiari P. Schmit, S. Erdos, G. Kulcsar şi Z. Nemere.

FLORIN GHEORGHIU SE MENŢINE ÎN PLUTONUL FRUNTAŞ

În turneul de şah de la Adelaida (Australia) s-a desfăşurat runda a 7-a, în care, Florin Gheorghiu l-a învins pe australianul Viner, Portisch a dispus de Matanovici, iar Schmidt a cîştigat la Flatov (Australia). În clasament conduc Portisch, Schmidt şi Gheorghiu cu cîte 6½ p.

Redacţia şi administraţia: str. Vasile Conta nr. 16: telefoane: centrală 11.10.05, secţia corespondenţi 11.51.09, interurban 72 şi 286; telex: sportrom buc. 180. Tiparul „I. P. Informaţia", Bucureşti 40368

PROLETARI DIN TOATE ȚĂRILE, UNIȚI-VĂ!

sportul

ZIAR AL CONSILIULUI NAȚIONAL PENTRU EDUCAȚIE FIZICĂ ȘI SPORT

ANUL XXVI — Nr. 7154 (6588) 4 PAGINI 30 BANI Miercuri 27 ianuarie 1971

CORESPONDENȚĂ SPECIALĂ DIN BRAZILIA

GOLUL LUI DUMITRACHE APLAUDAT LA SCENĂ DESCHISĂ LA RIO DE JANEIRO

● Meciul cu Vasco da Gama la + 40 grade! ● Programul fotbaliștilor dinamoviști în Brazilia ● Rapid are programat primul joc în Brazilia la 3 februarie, la Sao Paulo

RIO DE JANEIRO 26 (prin telex). Echipa de fotbal Dinamo București a aterizat la Rio sîmbăta trecută, venind din Peru. Sosirea fotbaliștilor români a fost însoțită de largi comentarii în presa, radioul și televiziunea braziliană, deoarece aici ecourile lui Mexico '70 sînt departe de a se stinge, iar echipa României a rămas o amintire plăcută. Numele jucătorilor **Dumitrache, Dinu** și **Lucescu** au rămas în memoria iubitorilor de fotbal brazilieni, fără îndoială cei mai înfocați suporteri de pe glob ai balonului rotund. Jucătorii români se află, ca și acum un an, la hotelul PLAZA COPACABANA, așezat pe vestita plajă Copacabana.

Imediat ce au sosit, antrenorii și jucătorii români s-au deplasat pe stadionul Botafogo, unde se desfășura întîlnirea amicală între echipele Fluminense și America. Ziariștii brazilieni au profitat de această inedită prezență și au luat numeroase interviuri.

Căldura se apropie aici zilnic de 40 de grade la soare, însă jucătorii români, ca și anul trecut, au dovedit o mare capacitate de aclimatizare. Ei au surprins spectatorii în

DUMITRACHE

meciul cîștigat cu echipa Vasco da Gama (campioana statului Guanabara — capitala Rio de Janeiro —, pe 1970, an în care a întrecut faimoasele rivale Flamengo și Fluminense) în primul rînd prin această rezistență la căldură, deoarece partida nu s-a jucat în nocturnă.

Aici, marele stadion Maracana este în reparație, ceea ce a determinat anularea pentru acest an a **Turneului internațional de vară** la care ar fi urmat să participe și Dinamo București.

Din cauza vacanței și a căldurii, meciurile de fotbal nu sînt prea căutate la Rio. De aceea Dinamo va urma să joace în altă parte. **Primul joc mai important este programat la 31 ianuarie la FLORIANOPOLIS,** cu echipa AVAI, iar al doilea la 7 februarie la CAMPINAS (în statul Sao Paulo) cu echipa F.C. GUAIRA. **După aceea, la 9 și 11 februarie, dinamoviștii vor fi la Porto Alegre, unde vor întîlni cunoscutele echipe INTERNACIONAL și F. C. GREMIO. La 14 februarie, fotbaliștii români vor reveni la**

Continuarea în pag. a 4-a

ÎN CINSTEA ANIVERSĂRII PARTIDULUI

UN SIMULTAN ALPIN DE IARNĂ DE-A LUNGUL CARPAȚILOR

● ÎNTRECEREA SE VA DESFĂȘURA ÎNTRE 20—26 FEBRUARIE ● AU FOST INVITATE TOATE SECȚIILE DE SPECIALITATE ALE CLUBURILOR ȘI ASOCIAȚIILOR SPORTIVE.

Cu prilejul taberei organizate de F.R.T.A., la Timișul de Sus, în noiembrie trecut, maestrul emerit al sportului, **Emilian Cristea**, a propus **organizarea unei acțiuni alpiniste de iarnă, FĂRĂ PRECEDENT ÎN ȚARA NOASTRĂ, acțiune prin care sportivii munților urmează să cinstească cea de a 50-a aniversare a Partidului Comunist Român.**

Regulamentul acestei acțiuni, pe care federația de resort a adoptat-o cu tot interesul cuvenit, **a fost definitivat și**, în ședința plenară a Comitetului federal, **a fost comunicat celor prezenți.**

Simultanul alpin de iarnă de-a lungul Carpaților a fost, astfel, lansat. El se va desfășura între 20 și 26 februarie a.c. pe toată lungimea Carpaților răsăriteni, meridionali și, probabil, a Apusenilor.

La această acțiune au fost invitate toate secțiile de alpinism din țară: ale asociațiilor sportive, de la A.S. Armata, Dinamo, Voința, din cluburile sportive universitare și o echipă Salvamont.

Echipele formate din minimum trei alpiniști sau turiști cu experiența ascensiunilor de iarnă vor străbate, în perioada menționată, cîte o porțiune a crestei Carpaților.

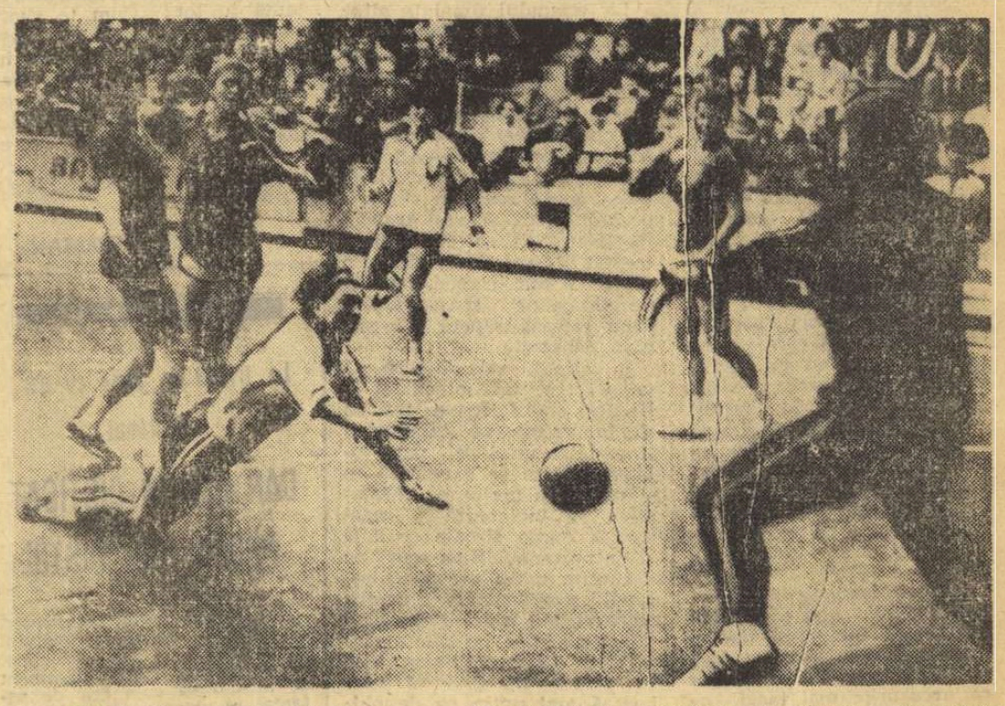

Fază din meciul „U" Timișoara—„U" București, terminat cu victoria studentelor bănățene: 16—11. Foto: CĂLIN CREȚU Cluj

In ultima zi a turneului de handbal feminin

CONFECȚIA BUCUREȘTI — DUPĂ O VICTORIE LA LIDER, O ÎNFRÎNGERE LA ULTIMA CLASATĂ!

● „U" Timișoara — al doilea eșec

CLUJ, 26 (prin telefon, de la trimisul nostru). Păcat că Pronosportul n-a introdus în programul său și meciurile din campionatul feminin de handbal. Ar fi oferit participanților surprize mult mai mari decît le au în meciurile de fotbal, și poate că nimeni n-ar fi reușit să obțină punctajul maxim. Un exemplu edificator: după ce luni a produs surpriza campionatului, învingînd pe Universitatea Timișoara, lidera competiției și triplă campioană națională, marți după-amiază **Confecția București** s-a lăsat întrecută de ultima clasată — **C.S.M. Sibiu!** Ca să nu mai vorbim de **a doua înfrîngere consecutivă a campioanelor**, de data aceasta din partea I.E.F.S., insucces care coboară pe locul trei în clasament Universitatea Timișoara și saltă pe locul secund echipa studentelor bucureștence.

Hristache NAUM

(Continuarea în pag. a 4-a)

Lucrările celei de-a 5-a sesiuni a Consiliului Internațional de educație fizică și sport

„SPORTUL CA MIJLOC DE ÎNȚELEGERE ÎNTRE POPOARE"

PARIS, 26 (Agerpres). — La Paris s-au desfășurat recent lucrările celei de-a 5-a sesiuni a Consiliului internațional de educație fizică și sport (CIEPS) de pe lîngă UNESCO. Au participat directorul secției de tineret a UNESCO, Naraghi, reprezentanți ai unor federații sportive internaționale și ai unor organisme departamentale. **România a fost reprezentată de conf. dr. EMIL GHIBU, vicepreședinte al Consiliului Național pentru Educație Fizică și Sport și prof. NICU ALEXE, director al Centrului de cercetări pentru educație fizică și sport din București.**

Delegația română a intervenit în cursul lucrărilor cu o comunicare avînd ca temă: „SPORTUL CA MIJLOC DE ÎNȚELEGERE ÎNTRE POPOARE".

Au fost prezentate o serie de rapoarte privind activitatea comitetului de cercetări în domeniul sportului și al secției de documentare. Delegații au aprobat participarea CIEPS la „o zi a UNESCO" în cadrul congresului științific asupra sportului internațional cu ocazia Jocurilor Olimpice din anul 1972. Consiliul a insistat asupra necesității organizării sub egida UNESCO a unei conferințe a miniștrilor și responsabililor cu problemele sportului din diferite țări.

În unanimitate, a fost reales ca președinte al CIEPS, **Philip Noel Baker** (Anglia). Ca vicepreședinte a fost ales și astronautul **James Lowel** (SUA). Între cei 15 noi membri ai comitetului executiv se numără președintele FIFA, **Stanley Rous**, profesorul **Vladimir Korotkov** (URSS) și decatlonistul **Bill Toomey** (SUA).

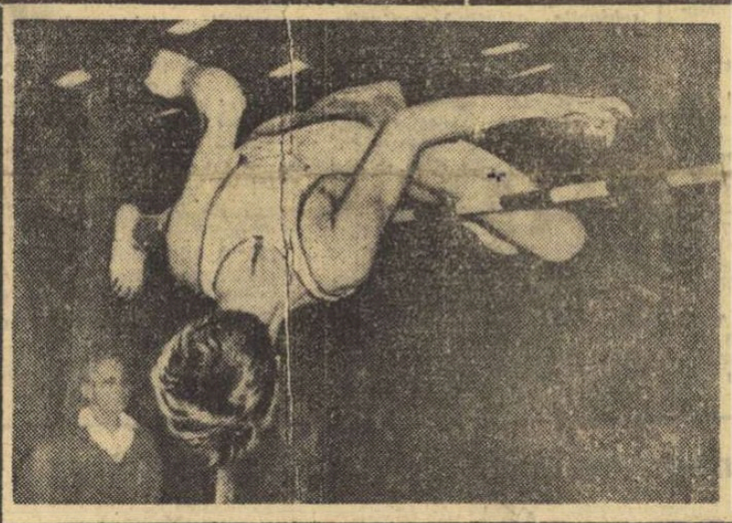

CAMPIONATELE DE ATLETISM ALE JUNIORILOR

Juniorul din Tg. Mureș Lorand Török, component al lotului republican, a obținut recent un rezultat de 2,03 m la săritura în înălțime. El se anunță ca principal candidat la titlul de campion al țării la întrecerile programate sîmbătă și duminică în sala de la „23 August"

Epilog neprevăzut în întrecerea de patinaj a seniorilor

NECUNOSCÎND REGULAMENTUL V. SOTIRESCU A PIERDUT TITLUL DE CAMPION ABSOLUT

TUȘNAD, 26 (prin telefon, de la trimisul nostru). Ultima reuniune a campionatelor naționale de patinaj viteză, rezervate seniorilor, a avut un deznodămînt neașteptat. Dinamovistul Victor Sotirescu, încîntînd privirile publicului în primele trei probe ale tetrationului pe care le-a cîștigat detașat, urma să îndeplinească o simplă formalitate în cursa de 10 000 metri, adică să o termine indiferent cu ce rezultat pentru a cuceri invidiatul titlu de campion absolut pe 1971. După cum pornise în cursă Sotirescu părea decis să devină un merituos campion. Mai mult, el a alergat de-a lungul a 25 de ture, din cele 30, după un grafic care îi anunța ca deținător al unui nou record republican la poliatlon. Dar în a 26-a tură, în turnantă, a călcat cu lama patinei pe unul din cuburile de lemn care marchează culoarele și a căzut. Enervat peste măsură și, ceea ce este mai grav, necunoscînd regulamentul, Sotirescu n-a mai reluat cursa, crezînd că îi sînt suficiente cele trei victorii anterioare pentru a intra în posesia titlului de campion absolut. S-a înșelat însă pentru că juriul a aplicat regulamentul, cu prevederile lui din 1966, ultimele modificări aduse de forul internațional nefiind încă în vigoare. Dar, oricare ar fi fost regulamentul, nu-i era permis unui sportiv de talia lui Sotirescu să renunțe cu atîta ușurință la lupta care îi aducea, ca o încununare a eforturilor depuse, primul titlu de campion absolut al țării. De acest epilog neprevăzut a beneficiat brașoveanul **Andrei Okoș**, care astfel își menține titlul suprem.

Trebuie să mai amintim de doi tineri patinatori, **M. Bărbulescu** și **L. Koros** (antrenor D. Lăzărescu, respectiv C. Gall) care au

Tr. IOANIȚESCU

(Continuare în pag. a 2-a)

Dinamoviștii Victor Sotirescu și Dan Lăzărescu, în timpul cursei de 10 000 m, înainte ca primul să abandoneze, fapt care l-a scos din lupta pentru titlul suprem. Foto: N. DRAGOȘ

ASTĂZI, LA MIERCUREA CIUC

START ÎN TURNEUL INTERNAȚIONAL DE HOCHEI DOTAT CU „CUPA F.R.H."

Primele confruntări: Sofia-Miercurea Ciuc și București-Budapesta

Noul patinoar artificial acoperit din Miercurea Ciuc, primește astăzi „botezul internațional". **La ora 15,30 va avea loc festivitatea de deschidere a turneului dotat cu „CUPA FEDERAȚIEI ROMÂNE DE HOCHEI".**

În cursul zilei de ieri au sosit o parte din participanți. **Echipa orașului Sofia a venit cu trenul pînă la București, continuîndu-și drumul spre Miercurea Ciuc cu autocarul. Reprezentativa Budapestei a descins din Balt Orient Expres la Brașov, de unde un autobuz a transportat-o în orașul competiției.**

Lotul Bucureștiului a plecat de luni dimineață, efectuînd ieri un prim antrenament de acomodare pe gheața patinoarului artificial. **Ultimii vor sosi hocheiștii din Bratislava. Ei sînt așteptați mîine dimineața la Brașov.**

La Miercurea Ciuc s-au luat toate măsurile organizatorice ca această competiție inaugurală să beneficieze de cele mai bune condiții. În oraș există un mare interes față de turneu. Nici nu-i de mirare, pentru că localnicii iubesc hocheiul, iar din rîndul lor s-a ridicat o întreagă pleiadă de mari jucători. **Acum, odată cu amenajarea patinoarului artificial acoperit, sportul crosei și al pucului se întoarce acasă și va cunoaște de bună seamă o frumoasă relansare.**

Pentru formația Bucureștiului, care se confundă cu reprezentativa națională, testul de la Miercurea Ciuc se înscrie în programul vast de pregătire, început încă din vara anului trecut, în vederea participării la grupa C a campionatului mondial.

PANĂ

Astăzi, au loc următoarele jocuri: la ora 16,00: SOFIA — MIERCUREA CIUC, la ora 18,30: BUCUREȘTI — BUDAPESTA.

Noi obiective ale F.R.T.A.

PRIMUL CAMPIONAT NAȚIONAL DE ORIENTARE TURISTICĂ AL COPIILOR

● O tabără de inițiere în alpinism, la Bușteni

● Simpozion internațional pe tema salvării în munți

Plenara anuală a Federației române de turism și alpinism, ținută zilele acestea cu participarea membrilor comitetului federal, a prilejuit o sintetică prezentare a realizărilor obținute în cursul anului 1970 în aceste discipline sportive și, totodată, în domeniul turismului recreativ. De asemenea, au fost prezentate planul de măsuri preconizate de F.R.T.A. pentru acest an și o serie de hotărîri privind anumite schimbări și completări în structura federației.

NOI COMISII...

...au fost înființate în scopul unei mai bune cuprinderi a diverselor activități legate de alpinism și turism. Astfel, pentru a se face față problemelor ridicate de speologii amatori, de turiștii care efectuează excursii cu cortul (camping), de practicanții turismului nautic s-a creat **Comisia pentru activități combinate** (președinte: **Viniciu Gafița**). Pentru a se veni în sprijinul dezvoltării acestor discipline sportive s-a înființat **Comisia pentru activitatea de masă** (președinte: **Gh. Solacolu**). În sfîrșit, pentru a înlesni activitatea orientariștilor, s-a format o Co-

(Continuare în pag. a 2-a la rubrică)

„SĂNIUȚA DE ARGINT" ÎN PLINĂ DESFĂȘURARE

CONCURENȚII CU NUMERELE 18 ȘI 37...

Criza de... zăpadă — care se face resimțită pe aproape întreg teritoriul țării — a îngreunat desfășurarea tradiționalei competiții, „SĂNIUȚA DE ARGINT". Multe echipaje au trebuit să se deplaseze pe pîrtii din regiunile muntoase (dar și pe acolo zăpada a început să dispară) pentru ca „Săniuța" să-și poată continua mersul către faza finală, ce urmează să aibă loc în februarie, la Poiana Brașov. Sîntem informați că în cîteva orașe din țară etapele județene s-au ținut, totuși, profitîndu-se de fiecare oră prielnică. Duminică au avut loc astfel de concursuri în județele Botoșani, Harghita, Gorj, Iași și Teleorman.

Deși fusesem înștiințați că la Alexandria urma să se desfășoare etapa județeană a „*Săniuței de argint*", aveam convingerea că întrecerile nu se vor ține. Plecasem din București pe o vreme primăvăratică, de plus 6 grade. Deci, fără fulgi de zăpadă. Dar, ajunși la Drăgănești-Vlașca, am intrat, parcă, în altă lume: un strat de nea gros de 50 de centimetri. La Alexandria aveam să pătrundem în zona cea mai friguroasă din țară, a acestei

Ion GAVRILESCU

(Continuare în pag. a 2-a)

Ecaterina Sună și Jean Macavei

ÎNTRECEREA PATRIOTICĂ A JUDEȚELOR

Zilnic publică răspunsurile consiliilor populare județene la însuflețita chemare a gospodarilor județului Neamț. Parcurgerea angajamentelor cu care se avîntă în întrecerea patriotică toate consiliile populare județene ne dă adesea motive de bucurie, raportate la faptul că obiectivele sportive sau turistice, obiectivele legate de educația fizică a tineretului sau de recrearea vîrstnicilor nu sînt nici neglijate, nici uitate.

Cetățenii județului Botoșani, de pildă, se obligă să amenajeze și să întrețină cel puțin 80 de baze sportive, solarii și terenuri de joacă pentru copii. Edilii din județul Teleorman au dat o mare importanță dezvoltării bazei materiale a sectorului de învățămînt, prevăzînd, printre altele, înființarea pe lîngă școli a 40 de solarii, 112 baze sportive și 73 de patinoare (fireste naturale și nu artificiale, cum din eroare s-a publicat). Gospodarii din județul Bihor vor amenaja și întreține 350 de hectare de spații și zone verzi, cei din județul Sibiu vor da în folosință, înainte de termen, drumul turistic de la Păltiniș, cei din județul Dîmbovița vor realiza o sală de gimnastică din fondul de investiții, iar cei din județul Timiș vor reduce substanțial termenul de punere în folosință a moteluui turistic din Timișoara. Putem continua cu multe astfel de exemple, iar cazul județului Iași pare singular, dacă nu cumva lipsa oricărui obiectiv sportiv sau turistic este doar o omisiune în textul larg al răspunsului publicat de ziarul local.

Din această împrejurare, care arată și dovedește, pe întreg teritoriul patriei noastre, înțelegere față de importanța socială a sportului, dorim să extragem doar acea învățătură care ne convinge cîte modalități stau la îndemîna gospodarilor locali pentru a-și face datoria față de sănătatea populației, față de educația fizică a tinerilor generații. Experiența atîtor consilii populare județene stă mărturie.

În sectorul de sistematizare-proiectare al oricărui județ există posibilitatea, ba chiar imperioasa necesitate de a prevedea obiective sportive și turistice în schițele de sistematizare a localităților, cu gîndul la armonia așezărilor dar și la cerințele de educație. Dar domeniul în care orice consiliu popular, convins de utilitatea sportului, se poate manifesta deplin este acel al lucrărilor edilitar-gospodărești. În cadrul acțiunii de înfrumusețare a localităților se pot crea mereu noi spații verzi, se pot amenaja baze sportive simple, se pot ameliora traseele turistice. O mare parte din toate acestea se pot obține prin contribuția voluntar-bănească și prin munca locuitorilor, ei înșiși încredințați că binefacerile unor asemenea acțiuni se vor întoarce exclusiv în folosul lor și al copiilor lor. Tocmai acest spirit dă preț înflăcăratei întreceri patriotice în care s-au angajat județele țării.

Victor BANCIULESCU

La Piatra Neamț, în tabăra voleibaliștilor

PROMISIUNI LA CAPĂTUL UNUI NOU DRUM

„Tot de aici, din Piatra, pornim la drum pentru a ne încerca încă o dată șansele. Norocul ne-a ocolit în multe rînduri, sau pur și simplu l-am alungat noi. De aceea, am hotărît să trudim mai mult pentru a nu-l pierde iarăși". Cu aceste cuvinte ale antrenorului N. Roibescu începe reportajul nostru la Piatra Neamț, în tabăra voleibaliștilor lotului național.

...Sîntem în restaurantul hotelului Ceahlău, unde grupul posibilelor tricolore așteaptă în liniște masa de prînz. Tăcerea aceasta ciudată în jurul grupului solitar mă uimește. Încerc să descopăr pe chipurile fetelor misterul. Mă ajută însă antrenorul secund N. Meadu: **„Muncim mult la sală, facem pe munte ascensiuni grele care, oricît de plăcute ar fi, lasă urme adînci și alungă cheful conversației"...** Apoi își deapănă cu voluptate povestea peripețiilor prin care au trecut deunăzi cînd au escaladat, dinspre Durău, vîrful Toaca, coborînd în partea cealaltă, pe la Dochia. Insistă mai cu seamă asupra întîmplărilor hazlii din cursul expediției, apoi sfîrșește cu descrierea sumară a urcușurilor făcute în alte zile pe pantele de la Cozla sau Gospodina.

„Acest ianuarie bizar — intervine din nou N. Roibescu — **ne-a obligat să căutăm zăpada sus, la aproape două mii de metri, dar sînt sigur că urcușurile mai lungi ne vor prinde bine"...** Își freacă mîinile mulțumit, se ridică și pornește din masă în masă ca să mai discute ceva cu fetele.

★

Ne-am reîntîlnit apoi în sala Ceahlăul, la antrenament. Alături, în tribună, președintele Colegiului central al antrenorilor, N. Murafa, și alți cîțiva antrenori urmăresc și ei cu atenție și comentează în șoaptă execuțiile fetelor.

La mijlocul tribunei, antrenorul Roibescu așteaptă sfîrșitul încălzirii pentru a trece la partea esențială a lecției. În fine, fluierul a încetat să mai răsune, fetele își trec mîinile peste frunțile umezite, păstrînd aceeași tăcere ciudată, ca atunci, înaintea mesei de prînz.

La semnalul dinainte știut, își iau mingile și încep dezmorțirea degetelor. Apoi antrenorul reține de o parte a fileului un grup cu care urmează să exerseze preluarea. Își oprește trei mingi pe care le jonglează cu repeziciune și dexteritate, aruncîndu-le într-o parte sau alta și recuperîndu-le cu aceeași ușurință. Exercițiile se îngreunează treptat și sprinturile sînt din ce în ce mai rapide, urmate de plonjoane spectaculoase. Cine ratează repetă într-una pînă izbutește.

În sfîrșit, sala începe să vuiască: se face atacul și la fiecare smeci fetele trebuie să încurajeze pe trăgătoare. Haaai! Este un obicei pur voleibalistic ce se exersează ca și pasa sau preluarea. Atmosfera se înviorează... Transpirația curge șiroaie pe fețe și pe antrenori. S-au scurs pe nesimțite patru ore și antrenorul anunță pauza pentru gustare. Mă apropii pe rînd de cîteva fete cu cîte o întrebare. Mariana Baga, care își pusese în gînd să vorbească mai puțin ca de obicei, îmi spune: **„Pregătirea este incomparabil mai grea decît anul trecut și o acceptăm fiindcă este poate singura cale de a ajunge la o înaltă valoare. În ceea ce mă privește, am hotărît să-mi schimb felul de a fi, comportarea, optica față de pregătire".**

Coordonatoarea Eugenia Rebac renunță la gustare. Nu poate să mănînce după efort. „Cum ți se pare pregătirea, Celli?" Zîmbește în colțul gurii cu înțelesuri: **„Destul de grea. Muncim foarte mult. Dar văd că toate fetele se străduiesc, fiecare vrea să ajungă în primul sextet".**

În momentul reluării antrenamentului mai reținem pentru o clipă pe „stîngacea" ieșeancă, Lucia Dobrescu, debutantă în lot: „Cum te simți ca „boboc", Lucia?". **„Deși figurez pentru prima oară în națională, nu mă simt „boboc" Sper să izbutesc să promovez și între primele 6".** La despărțire, după patru ore, cele aproape 20 de fete se regrupau pentru continuarea antrenamentului...

Aurelian BREBEANU

— ȘCHI —

DE CE SE SPERIE SCHIORII NOȘTRI DE GHEAȚĂ

Sezonul acesta nu necăjește schiorii noștri numai prin lipsa zăpezii, ci și prin faptul că, adesea, ei trebuie să înfrunte piste înghețate. Și acestea... nu le plac. Au dovedit-o cu cîteva săptămîni în urmă cele două slalomuri speciale din cadrul „Cupei Politehnica", a confirmat-o duminică abținerea de la start a unui mare număr de studenți bucureșteni deplasați la Predeal, *special, pentru a participa la Cupa U.A.S.R.* Dar dacă ultimii au avut, într-un fel, dreptate — ținînd seama de bagajul redus al cunoștințelor tehnice — deruta fruntașilor pe pistele de gheață (o realitate care persistă de foarte mulți ani) este inadmisibilă. Cauza principală a acestei situații trebuie căutată în obișnuința lor de a se antrena și concura numai pe piste cu zăpadă prăfuită sau umedă, care, chiar și atunci cînd sînt bine bătute, permit canturilor schiurilor să „muște" bine, asigurînd concurentului un sprijin mai temeinic. Or, zăpada „beton" nu mai oferă acest sprijin canturilor, iar derapajele devin incontrolabile pentru schiorii care, pe de o parte *nu-și pregătesc schiurile, ascuțind canturile, iar, pe de alta nu-și modifică poziția în viraj, pentru a obține proiecția centrului de greutate mai aproape, de punctul de sprijin (de schiuri).* De fapt, *acestea sînt singurele condiții care se cer îndeplinite pentru ca pista de gheață să fie învinsă, iar schiorii buni, completi, se adaptează ușor acestor cerințe,* mulți dintre ei preferînd chiar „betonul" celorlalte zăpezi. Dacă s-ar dovedi preocupați de însușirea acestor mici subtilități, schiorii noștri ar putea ajunge ușor la însușirea tehnicii mersului pe gheață. Vom arăta, pe scurt, în rîndurile care urmează, ce trebuie să facă — începînd cu *ascuțitul canturilor, operație pentru care ei trebuie să aibă TOTDEAUNA asupra lor o pilă bună și o piatră ponce.* Ascuțirea este, de fapt, *o refacere în unghi drept a muchiei canturilor cu ajutorul pilei puse pe lat și manevrată cu grijă ca să nu producă șpan. Netezirea se va face cu piatră ponce.* Mai înainte, însă, trebuie controlată *talpa schiurilor*, pentru ca să fie — în toate punctele — *perfect orizontală.* În cazul în care se constată o ușoară bombare sau o concavitate a plăticului care o acoperă, cu o *răzuitoare bine ascuțită, se curăță talpa pentru ca ea să fie absolut plată.*

Start în „Cupa speranțelor" la Azuga. Pleacă în cursă Marin Teleanu (cat. 13—15 ani) cîștigătorul probei de 3 km.

Concurentul cu nr. 7 în concursul speranțelor de la Azuga este Constantin Enache, dar nu campionul de acum cîțiva ani, ci fiul său.

Foto: Victor ZBARCEA

O mică excepție: *la curbura virfului, talpa poate să fie puțin concavă, pentru că astfel asigură schiului o ținută mai bună pe gheață.* Ar mai fi de adăugat că *pe gheață cerirea constă din aplicarea cu pensula a amestecului potrivit care apoi este șlefuit prin răzuire, rămînînd pentru cursă doar ceea ce s-a impregnat în talpa schiului.* În legătură cu duritatea schiurilor (o problemă în care sportivii noștri se descurcă, de asemenea, greu) precizăm că ea *trebuie să fie proporțională cu greutatea schiorului și că schiurile prea dure nu sînt recomandabile.*

Pentru a încheia, în privința tehnicii care trebuie adaptată, vom preciza că în afară de înclinarea corpului mai puțin accentuată spre interiorul virajului (pentru a menține proiecția centrului de greutate cît mai aproape de schiuri), competitorii trebuie *să evite descărcarea accentuată a schiurilor la declanșarea virajului,* deoarece aceasta va da naștere unui derapaj greu de controlat apoi. *Se va urmări păstrarea contactului permanent cu zăpada și reîncărcarea schiurilor (o dată cu schimbarea muchiilor) chiar înainte de trecerea lor peste linia de cea mai mare pantă.* Dacă, totuși schiorii simt, după începerea virajului, că derapează prea mult, ei nu trebuie să accentueze presarea schiurilor pe muchii ci, din contra, *să se ridice sporind astfel încărcarea schiurilor printr-o nouă apăsare* care poate opri derapajul.

Pe scurt, acestea sînt problemele mersului pe gheață. Ele par doar foarte complicate. În realitate pot fi rezolvate atunci cînd fac obiectul unor preocupări. Să sperăm că antrenorii și schiorii noștri le vor lua și ei în considerare și le vor adăuga bagajului lor tehnic.

Gh. E.

— Tir —

La trialul de arme cu aer comprimat

DAN IUGA A CÎȘTIGAT PROBA DE PISTOL

După cele două concursuri de pistol — din cadrul trialului pentru arme cu aer comprimat — pe poziția I din clasament se află după cum era de așteptat în urma rezultatului din prima manșă, dinamovistul **Dan Iuga,** care, după ce duminică a stabilit un nou și valoros record național cu 386 p. în întrecerile de ieri a obținut 380 p. Performerul celei de a doua manșe a fost însă, spre surprinderea generală, un veteran al tirului nostru și anume **Iuliu Pientea** care cu o cifră de valoare mondială 385 p. și-a surclasat adversarii, clasîndu-se pe locul II întrucît în prima manșă a reușit numai 369 p. Merită un sincer bravo tînărului Pientea, atît pentru acest rezultat excelent cît mai ales pentru faptul că la o vîrstă cînd alții au abandonat de mult tirul, el se află încă în plutonul fruntaș al pistolarilor noștri. Trebuie să remarcăm și buna comportare a Anișoarei Matei, de departe cea mai bună concurentă la pistol cu aer comprimat. Dintre juniori s-a detașat T. Corneliu, cîștigător sigur în ambele manșe. Din noua generație de pistolari o impresie bună au lăsat și elevii lui T. Jeglinschi, M. Truscă, I. Moraru și I. Munteanu de la clubul Metalul, precum și G. Calotă (15 ani) concurent la I.E.F.S.

Iată rezultatele probei de pistol cu aer comprimat 40 focuri — după două manșe — **seniori: 1. D. IUGA (Dinamo) 766 p (386 p în manșa I și 380 p în manșa a II-a), 2. I. Pientea (Dinamo) 754 p (369—385), 3. M. Dumitriu (Steaua) 747 p (373—374), 4. M. Teodor (Steaua) 745 p, 5. V. Atanasiu (Steaua) 741 p, 6. D. Giuscă (I.E.F.S.) 740 p.**

La senioare a cîștigat **ANIȘOARA MATEI (Dinamo) cu 732 p (366—366),** iar la juniori **I. CORNELIU (Steaua) cu 721 p (359—362) (T. R.).**

— ATLETISM —

CAMPIONATELE DE SALĂ ALE JUNIORILOR MARI

La sfîrșitul săptămînii în sala din parcul „23 August" se vor desfășura întrecerile campionatelor republicane ale juniorilor mari. Vor participa cei mai valoroși atleți din noua generație. Înaintea acestui eveniment iată lista recordurilor naționale de sală:

BĂIEȚI

60 m	6,9	Sandu Mitrofan	1971
60 mg	8,4	Ion Vasilescu	1970
Înălțime	2,11	Csaba Dosa	1969
Prăjină	4,44	Cornel Anton	1971
Lungime	7,41	Costel Ionescu	1970
Triplu	15,08	Vlad Iliescu	1968
Greutate	15,49	Marin Iordan	1971

FETE

60 m	7,6	Eleonora Monoranu	1970
60 mg	8,9	Marta Szatmary	1970
Înălțime	1,67	Virginia Bonci	1967
Lungime	5,96	Alina Popescu	1969
Greutate	14,15	Viorica Brad	1969

PRINTRE CULOARE

CLUJ. În sala din parcul V. Babeș au evoluat atleți din localitate și reprezentanți ai Școlii sportive din Oradea (40 concurenți). Cîteva rezultate: **SENIOARE:** 50 m: **Fl. Iusan** 7,0; lungime: **M. Marta** 5,13; înălțime: **Draga Comsa** 1,60; junioare I: 50 m: **A. Sovari** 6,8, **Sanda Cublesan** 6,9; 50 mg: **M. Nedelcu** 7,9, **A. Hoinărescu** 8,0; lungime: **Al. Lăzău** 5,09; înălțime: **G. Păcuraru** 1,55; greutate: **E. Zörgö** 10,74; junioare II: 50 m: **M. Perec** (O) 7,2, **J. Csipkes** 7,2; 50 mg: **M. Kapcza** 8,5; seniori: 50 m: **V. Sărucan** 5,8; înălțime: **M. Mitilecis** (O) 2,00; greutate: **A. Senci** 13,19; juniori I: 50 m: **I. Popa** 6,4; lungime: **Ad. Pătruț** 6,22; juniori II: 50 m: **V. Ciurea** și **Ad. Matei** (O) 6,1; 50 mg: **I. Crisan** și **I. Korodi** 7,8; greutate: **A. György** 14,60; înălțime: **C. Antal** (O) 1,75. **(P. NAGHI — coresp.)**

PLOIEȘTI. Sala clubului Petrolul a găzduit triunghiularul la care au participat juniorii de la Petrolul, Șc. sportivă Ploiești și Școala sportivă Brașov. În afară de concurs au mai fost prezenți la reuniune atleți de la Rovine Craiova și Tînărul Petrolist Cîmpina. Cu acest prilej s-au stabilit două noi recorduri județene la 60 m plat, de către **Gh. Oană** (Petrolul) junior I și **D. Doboș** (Șc. sp. Ploiești) jun. II, cu 7,1 și respectiv 7,3. Alte rezultate mai bune: **M. Chira** (P) 2,02 m la înălțime (jun. I), **Gh. Oană** 6,81 m la lungime, **M. Pletea** (Șc. sp. Pl.) 13,95 m la triplusalt (jun. I), **S. Popescu** (Rovine), 6,45 m la lungime (jun. I), **Liana Ghitescu** (Șc. sp. Pl.) 8,1 la 60 m (jun. I.), **Lucia Jinga** (Șc. sp. Pl.) 5,38 m la lungime (jun. I), **Adriana Ioniță** (P), 11,88 m la greutate de 3 kg (jun. II), **Iuliana Moldovan** (Șc. sp. Pl.) 5,02 m la lungime (jun. II).

Clasament general: 1. **Școala sportivă Ploiești** 183 p, 2. Școala sportivă Brașov 123 p, 3. Petrolul 73 p. **(M. SIMA și B. MATHOS — coresp.)**

— TURISM-ALPINISM —

(Urmare din pag. 1)

misie pentru hărți, trasee, marcaje (președinte: Al. Neagu).

DISTINCȚII CELOR MERITUOȘI

Pentru fructuoasa activitate desfășurată ca sportivi de performanță, Consiliul Național pentru Educație Fizică și Sport a acordat, la propunerea F.R.T.A., titlul de **MAESTRU AL SPORTULUI ORIENTARISTILOR ORTWIN LOXEN** (Brașov), **ZOLTAN SEKELY** (Cluj) și alpinistului **IOSIF GHEȚIE** (București).

Au mai fost distinși cu medalia „Merite în activitatea sportivă": **PAUL FOZOKOȘ** (președinte al colegiului de arbitri-alpinism) și **PAUL SIMIONESCU** (președinte comisiei de competiții-orientare turistică).

JUDEȚUL BRAȘOV — FRUNTAȘ

Întrecerea dintre comisiile județene de turism-alpinism organizată în 1970 la chemarea comisiei de resort a județului Iași, a fost cîștigată de C.J.T.A.-BRAȘOV. Pe locurile următoare s-au clasat comisiile județelor CLUJ și TIMIȘ, iar mențiuni s-au acordat comisiilor din județele GORJ, ARAD, DÎMBOVIȚA.

Comisia municipiului București care a totalizat cel mai mare număr de puncte a fost distinsă „hors concours".

O TABĂRĂ DE ALPINISM

În încheierea lucrărilor plenarei, secretarul general al F.R.T.A., prof. M. MIHĂILESCU, a adus la cunoștința celor prezenți cîteva noutăți care vor marca activitatea federației în acest an.

Astfel, **ÎN COLABORARE CU CONSILIUL NAȚIONAL AL ORGANIZAȚIEI PIONIERILOR SE VA ORGANIZA PRIMUL CAMPIONAT NAȚIONAL DE ORIENTARE TURISTICĂ PENTRU COPII.**

Ținîndu-se seama de interesul manifestat de tineri pentru alpinism, **F.R.T.A.** va sprijini Biroul de turism pentru tineret în organizarea unei tabere de inițiere la Bușteni. **Timp de două luni se vor perinda prin această tabără 6 serii de tineri care vor învăța, timp de 10 zile, elementele de bază ale unei escalade de la cei mai buni alpiniști din țară.**

Trebuie menționată, de asemenea, grija pentru îmbunătățirea activității echipelor Salvamont. F.R.T.A. propunîndu-și să organizeze în această vară, UN SEMINAR INTERNAȚIONAL LA CARE A INVITAT SPECIALIȘTI DIN ORGANISME SIMILARE DIN CEHOSLOVACIA, AUSTRIA, ELVEȚIA ȘI R. F. A GERMANIEI.

— PATINAJ —

EPILOG NEPREVĂZUT ÎN ÎNTRECEREA SENIORILOR

(Urmare din pag. 1)

constituit o adevărată revelație a finalelor.

Iată rezultatele reuniunii finale: 1 500 m: 1. V. SOTIRESCU (Dinamo Buc.) 2:24,3 — campion republican, 2. D. Lăzărescu (Dinamo Buc.) 2:27,6, 3. Al. Boer (Dinamo Brașov) 2:28,0, 4. A. Okos (Dinamo Bv.) 2:29,4, 5. I. Roșca (Agronomia Cluj) 2:29,8, 6. M. Bărbulescu (Dinamo Buc.) 2:31,8; 10 000 m: 1. A. OKOS 18:33,6 — campion republican, 2. M. Bărbulescu 19:10,6, 3. Al. Boer 19:12,4, 4. L. Koros (Mureșul Tg. Mureș) 19:14,3, 5. Gh. Pop (Agronomia Cluj) 19:23,4, 6. D. Lăzărescu 19:29,3.

Clasament general: 1. A. OKOS 206,540 p, 2. D. Lăzărescu 208,095 p, 3. Al. Boer 208,303 p, 4. M. Bărbulescu 209,945 p, 5. L. Koros 210,691 p, 6. Gh. Pop 212,550 p, 7. Gh. Varga (Agronomia Cluj) 213,353 p, 8. I. Roșca 213,888 p, 9. H. Timiș (Agronomia Cluj) 214,703 p, 10. L. Kovacs (Dinamo Bv.) 220,296 p.

★

Întrecerile seniorarelor au fost amînate pentru luna februarie, din cauză că unele viteziste fruntașe se află în prezent în concurs peste hotare.

O excursie cu 1700 de participanți

CÎND SOARELE RÎDE CU ADEVĂRAT...

...1 700 de tineri se îmbarcau, la ivirea zorilor, în două garnituri speciale de tren, cu direcția Predeal. Urmau să participe la o amplă acțiune sportivă a comitetului U.T.C. al sectorului 3, organizată în întîmpinarea Congresului al IX-lea al Uniunii Tineretului Comunist.

Peste cîteva ceasuri, la concursul de schi al începătorilor, pe mini-pîrtia de lîngă Clăbucet sosire.

Privirile-s atrase spre linia de sosire de care se apropie, elegant și iute în mișcări, Sandu Mitache (clasa a VI-a, sc. gen. 52). Dar dacă se arătase sigur pe traseu, la doi metri după ce rupsese firul imaginar, acesta s-a dezechilibrat și...

— E cel mai mic? — mă adresez unei membre a juriului, dr. Silvia Ștefănescu.

— Sînt printre ei și într-a III-a...

Notăm numele Ancuței Ghețea — mezină... absolută — și pe al lui Liviu Stoica...

A început și întrecerea săniuțelor. Era limpede că prima dintre fete va fi Carmen, o fetiță numai suflet, ce a făcut la... încălzire o cursă plină de promisiuni. Iat-o coborînd. Timpul e bun: 2 minute și 50 de secunde. Un prag ce n-a fost depășit...

E aproape miezul zilei. Soarele rîde cu adevărat, cu bunătate, așa cum nu l-am mai văzut de mult...

Concurs tehnico-aplicativ. Grupa în acțiune e pe sfîrșite. Cînd am ajuns la umbra unui brat de molizi și brazi — la locul de unde se dădea startul, pleca ultima echipă de băieți în uniforme de culoarea cerului senin.

După ce au bătut jumătate din potecile dimprejur, alpiniștii fac un popas pentru masă...

Hanoracele sînt aruncate care încotro și, numai în pulovere, călătorii, cărora le stă bine cu drumul, sînt din nou gata de plecare. În frunte e Cezar Ivănescu, pe care l-au declarat „cel mai simpatic ghid B.T.T." l...

După amiază. Să tot fie ora 3. În apropierea cabanei Schiorilor se împart trofeele. Transcriem. Carmen Lungu (Lic. 8) — la fete și Andrei Gheorghe (Lic. 13) — la băieți: „Săniuța de argint". Cristina Dumitrescu (Lic. 13) — la fete, P.C. Florea și C. Șuteu (ambii de la Liceul nr. 8): cîștigători ai „Cupei speranțelor" (ediția a II-a). Echipa fetelor de la Liceul nr 36 și grupa de băieți a uzinelor „23 August": primele locuri la concursul „Grupa în acțiune".

Urmează o invitație la focul de tabără. În jurul lui se încinge o horă a tinereții și voioșiei. Ziua e pe sfîrșite...

Liniștită peste zi, gara Predeal se umple iarăși de cîntec. Pe peron, lîngă mine, redactorul televiziunii, Lucia Postelnicu, îl întreabă pe un tînăr:

— Cu ce amintiri pleci? Ce duci cu tine acasă?

Răspunsul îl notăm și pentru dumneavoastră:

— Amintirea unei zile minunate. Pot spune acum că am mult mai mulți PRIETENI...

Geo RAEȚCHI

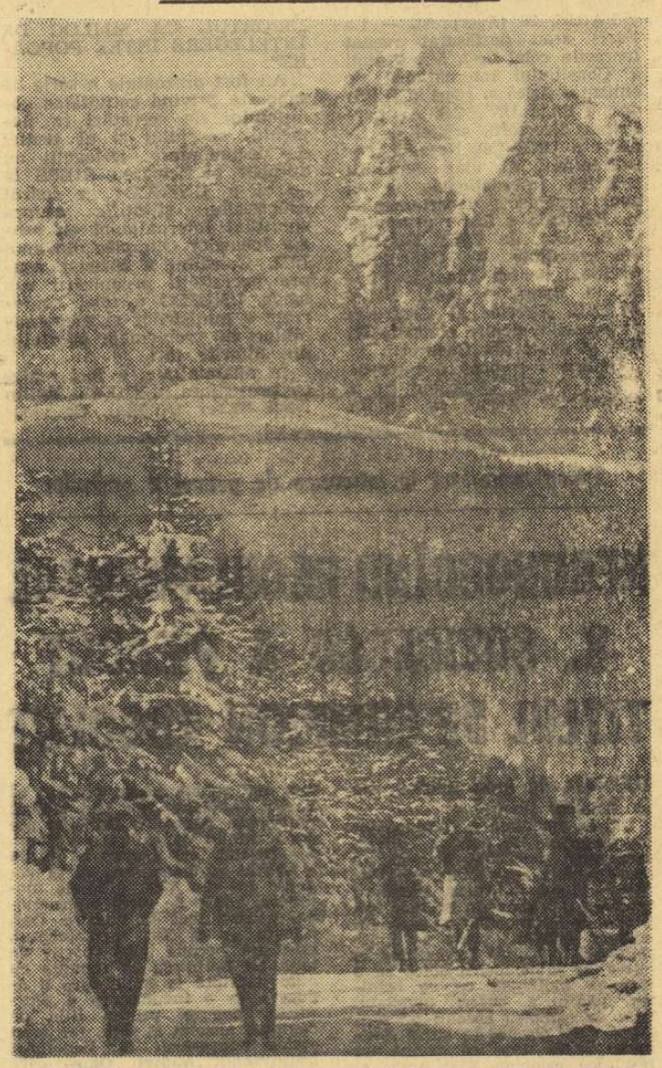

În Predealul înconjurat de splendoarea Bucegilor

Foto: Dragoș NEAGU

„SĂNIUȚA DE ARGINT"

(Urmare din pag. 1)

ieri: —16 grade C. „Săniuța" era salvată.

37 de concurenți erau prezenți, a doua zi, duminică, pe pîrtia de pe Dealul Sîlozului. Horia Cioabă, șeful secției sport-turism a Comitetului județean U.T.C. Teleorman, căruia îi solicităm cîteva detalii, ne relatează: *„La fazele anterioare, pe școli și orașe, au fost prezenți peste 7750 de elevi. Am profitat de faptul că iarna este mai mult decît darnică pe meleagurile noastre, astfel că putem organiza amîndouă concursurile programate: „Hai copii pe derdeluș" și „Săniuța de argint"...*

La start, precum și la sosire, agenți de circulație dirijează pe concurenți prin aparate de radio emisie-recepție. Este absolut indispensabilă prezența lor, întrucît, din cauza ceții, nu se vedea nimic, nici măcar la o jumătate de metru în față. Se dă plecarea în prima manșă. Timpii înregistrați de concurenți sînt foarte buni. Totuși abia în a doua manșă aveau să se detașeze cei mai îndemînatici dintre ei. Pe pîrtia foarte rapidă — din cauza gradului înalt de înclinare — săniuțele zboară cu viteze de bolid. După aproape trei ore de concurs, organizatorii anunță numele premianților: locul I și campion județean, JEAN MACAVEI, elev la Școala profesională din Alexandria. Pe locurile doi și trei s-au clasat Ion Tîrnăcop, de la Liceul din comuna Salcia și Marian Ionescu, de la Liceul nr. 1 din Alexandria. La fete, locul I și titlul de campioană județeană a revenit ECATERINEI SUNĂ, elevă la Liceul pedagogic din Tr. Măgurele, iar locurile doi și trei au revenit Mariei Manole, de la Liceul nr. 2 din Alexandria și Lucicăi Bădită de la Liceul pedagogic Tr. Măgurele.

Cîștigătorii au primit diplome și numeroase premii și au fost felicitați de tovarășii Rovin Șuvăilă, prim-vicepreședinte al Consiliului popular județean, Ion Ribu, prim-secretar al comitetului orășenesc de partid, și prof. Fernande Chirea, inspector general al inspectoratului județean de învățămînt.

— BASCHET —

ECHIPA NAȚIONALĂ ÎȘI ÎNCEPE PREGĂTIRILE, DAR NU CU TOT EFECTIVUL

După cum am mai anunțat, între 20—24 mai se vor desfășura în Polonia, la Katowice, întîlnirile grupei C de calificare pentru ediția 1971 a campionatului european de baschet masculin, grupă în cadrul căreia se vor întrece reprezentativa țării gazdă și cele ale României, Ungariei, Danemarcei și Țării Galilor.

Pentru a se asigura o participare onorabilă în disputele de la Katowice și, implicit, calificarea în turneul final, Colegiul central de antrenori a stabilit, încă de săptămîna trecută, lotul reprezentativ lărgit care se va pregăti, sub conducerea antrenorului principal Dan Niculescu, între 28 ianuarie și 14 februarie la Predeal, unde se va pune accentul pe îmbunătățirea pregătirii fizice și practicarea unor sporturi complimentare.

Din păcate, la această primă întrunire a echipei naționale nu vor lua parte toți jucătorii selecționați, deoarece unii dintre ei (și destul de mulți — Georgescu, Cîmpeanu, Novac, Troacă, Vlădescu, Popa, Czmor, Zdrenghea, Moraru și Martinescu) sînt în plină perioadă de examene la facultățile din care fac parte. Ca urmare, la Predeal vor fi prezenți Tarău, Oczelak, Dragomirescu, Albu, Diaconescu, Savu, Chivulescu, Minius și Gh. Roman (Politehnica Cluj).

Ca urmare a abaterilor disciplinare comise de jucătorul N. Pîrșu în turneele de la Varșovia și Constanța, clubul sportiv universitar Politehnica București a solicitat ca, pe lîngă suspendarea pe trei etape dictată de Comisia de disciplină a F.R.B., sportivul respectiv să fie sancționat cu excluderea din lotul național.

În ședința ținută aseară, Biroul federal a aprobat cererea clubului Politehnica.

PE CÎND VEȘTI BUNE DIN CRAIOVA?

Cu cîtva timp în urmă, semnalam că lipsa aproape totală a activității în majoritatea școlilor craiovene constituie cauza principală a cotelor actuale atît de scăzute înregistrate de baschetul oltean; că, în aceste condiții, profesorii de specialitate de la Școala sportivă și Liceul „Nicolae Bălcescu" nu au o bază largă de selecție, că, în sfîrșit, în lipsa unor generații proprii de baschetbaliști valoroși, Craiova apelează la... grădina altora — fără să obțină însă recrearea mult doritā!

Și pentru că situația a rămas în continuare neschimbată, baschetul școlar craiovean neavînd în loturile naționale decît un singur element (în reprezentativa națională de junioare), ne-am repetat vizita în acest oraș.

● Prima constatare a fost că situația, în privința activității din școlile generale, este similară cu aceea din luna mai. Deci, o concluzie este clară: în această perioadă, Inspectoratul școlar local nu a luat de loc „cuvîntul", după cum era de așteptat. Justificarea ar fi lipsa bazei materiale adecvate, dar, după cum arătam și atunci, multe școli au, totuși, condiții satisfăcătoare. Să citim în spatele acestor fapte lipsa de interes a forurilor locale?

● Carențe apar și în procesul de instruire. Am constatat într-o dimineață că tot antrenamentul de la Școala sportivă s-a rezumat la efectuarea unui joc de aproximativ 30 de minute, între două grupe, una de fete, alta de băieți.

Antrenamentul în condiții de efort scăzut, recomandat de medici în acea perioadă, nu poate reprezenta o scuză.

● Într-o discuție privind problemele baschetului craiovean, directorul secției sportive a Liceului „Nicolae Bălcescu", Nicolae Gronea ne-a spus printre altele: **„Conținutul acestui sport a evoluat enorm în ultimii ani, dar procesul de instruire a rămas, pur și simplu, strangulat în cadrul unor metode și procedee învechite de antrenament. Cuantumul de efort, intensitate, durată, totul trebuie mărit. Noutățile în materie trebuie să devină, în cel mai scurt timp, comune profesorilor noștri de specialitate. De aceste păcate generale suferă, cred eu, și baschetul craiovean".**

Așadar, lucrurile aflate nu sînt de natură să ne bucure. Pe cînd vom afla vești bune din Craiova?

Radu TIMOFTE

ARBITRI ROMÂNI ÎN C.C.E. ȘI CUPA CUPELOR

Comisia tehnică de organizare a competițiilor europene a delegat alți arbitri români să conducă meciuri internaționale, și anume pe C. Negulescu (Slavia Praga—Daugava Riga, la 11 februarie, în C.C.E. la fete) și pe M. Aldea (Botevgrad—Juventus Badalona, la 4 februarie, în Cupa cupelor la băieți).

„CUPA ȘOIMII"

SIBIU (prin telefon). Pe o zăpadă umedă, grea și adîncă (pe alocuri 70 cm) s-a disputat duminică pe platoul Oncești—Păltiniș concursul de fond organizat de Șc. sp. Șoimii-Sibiu, în colaborare cu comisia județeană de specialitate și dotat cu **„Cupa Șoimii".** Au participat 71 de concurenți de la școlile sportive **Brașovia, Rișnov** și **Șoimii. Rezultate tehnice: BĂIEȚI. Copii, cat. I (3 km): 1. M. GÎRBACEA (Bv.) 16:55, 2. T. Pelin (Bv.) 19:21, 3. I. Săpunaru (R) 20:29; copii cat. a II-a (2 km): 1. I. STOIAN (Bv.) 13:23, 2. G. Sumedrea (Bv.) 14:43, 3. Gh. Brezeanu (R) 15:20; FETE. Copii cat. I (1,5 km): 1. ELENA COCAN (Bv.) 9:14, 2. Vai Olteanu (Bv.) 10:03, 3. Elena Pelin (Bv.) 10:32; copii cat. a II-a (1 km): 1. LUMINIȚA OLTEANU (Bv.) 7:57, 2. Marilena Mosoiu (Bv.) 7:59, 3. Lucia Boboc (Șoimii) 8:14; juniooare cat. I (5 km): 1. MARIA COCAN (Bv.) 35:43, 2. Virginia Cristoloveanu (R) 36:06, 3. Elena Chiper (R) 41:03; junioare cat. a II-a (3 km): 1. ELENA ILIE (R) 21:06 2. Dorica Cojan (Bv.) 21:37, 3. Mariana Andrei (R) 21:46; juniori cat. I (10 km): 1. S. TOMAȘ (Bv.) 54:34, 2. N. Girniță (Bv.) 54:46, 3. N. Olteanu (Bv.) 56:19; juniori cat. a II-a (5 km): 1. F. FORINKA (Bv.) 27:20, 2. A. Bercioc (Bv.) 28:55, 3. I. Pelin (Bv.) 29:30.**

cristianii...

● *CUPA POSTAVARUL, de fapt un concurs republican, programată pentru simbătă și duminică pe pîrtiile muntelui respectiv se va disputa se pare cnul acesta în Bucegi, proba de coborîre din programul ei urmînd să fie înlocuită cu una de slalom uriaș. Organizatorii (comisia de schi a CJEFS Brașov) fac pregătiri pentru acest transfer, impus de lipsa de zăpadă de pe Postăvarul.*

● *CAMPIONATELE JUDEȚULUI PRAHOVA (probe alpine) se vor disputa simbătă și duminică tot pe pîrtiile din Bucegi. Noroc că Valea lui Carp este destul de largă și mai pot fi folosite și alte văi din jurul Vîrfului cu Dor.*

● *PENTRU CA FONDIȘTII SĂ NU RĂMÎNĂ INACTIVI se studiază posibilitatea organizării și pentru ei a unui concurs pe platoul Bucegilor (în jurul cabanei Piatra Arsă). Eventual va fi organizată aici „Cupa Tractorul" programată și ea tot pentru 30—31 ianuarie la Poiana Brașov.*

● *CUPA POIANA (tineret), competiție internațională a biatloniștilor, care figura în programul F.R.S.B. și trebuia să se dispute simbătă și duminică, a fost și ea amînată. Se preconizează organizarea ei odată cu campionatele naționale de biatlon (seniori și tineret), adică între 11 și 14 februarie.*

● *SCHIORII BRAȘOVENI prezenți la startul „Cupei Rodope", concurs internațional F.I.S. (B) disputat în Bulgaria — la Pamporovo — s-au comportat mulțumitor, dacă ținem seama că au înfruntat 62 de schiori din Franța, Austria, U.R.S.S., Cehoslovacia și Bulgaria.*

La slalomul special cîștigat de austriacul Walinger, Nicolae Crețoi a ocupat locul 8, iar Ion Bobici locul 9. La cele două slalomuri uriașe aceiași concurenți au terminat pe locul 7 (Ion Bobi la primul și Nicolae Crețoi la al doilea). În clasamentul combinatei N. Crețoi a ocupat locul 5. Tot pe locul 7 s-a clasat la slalomul special al fetelor Ioana Pelu și în slalomul uriaș Daniela Munteanu.

— FOTBAL —

NU NEGLIJA ȘCOALA, SMARANDACHE!

Asistînd în urmă cu cîtva timp la ședința de analiză a clubului Universitatea Craiova, *ne-am dat seama din nou că în cazul jucătorilor studenți, procesului de învățămînt i se acordă importanța cuvenită, că sportivii au fost ajutați să treacă cu bine sesiunile, de examene asigurîndu-li-se timp de învățătură și meditațiile necesare.*

Cunoscînd acest mediu prielnic, am rămas contrariați cînd, din materialul prezentat de conducerea secției, ca și din discuțiile ce au avut loc, am aflat că unul dintre jucători nu s-a prezentat să-și susțină examenul de stat sau că un altul a evitat sesiunea de examene de la liceu.

Dar, cazul cel mai grav privind situația școlară îl oferă un fotbalist de mare talent, component al lotului național de juniori. Este vorba de Firu Smarandache. *Remarcat în cadrul echipei de juniori — unde a venit în anul 1968 — el a trecut destul de repede prin filiera formației de tineret, ajungînd, în scurt timp, în lotul primei echipe. Antrenorul* Ștefan Coidum *își pune mari speranțe în el. Smarandache a fost selecționat și în lotul național de juniori ce se pregătește pentru preliminariile turneului U.E.F.A.*

Numai că Firu Smarandache, amețit de primele sale succese sportive, a uitat de o obligație elementară, aceea de a învăța, de a nu neglija școala, de a se pregăti nu numai pentru sport ci și pentru viață.

Scăpînd de sub controlul antrenorilor și al conducerii secției, Smarandache, elev al Școlii profesionale Electroputere din Craiova, s-a sustras de la obligațiile ce le avea, pierzînd un an de școală. Se credea că acest dus rece îl va pune pe gînduri și îl va aduce la realitate. Dar, de unde! În prezent, SMARANDACHE ESTE PE PUNCTUL DE A FI EXMATRICULAT.

E momentul ca antrenorii, conducerea secției de fotbal și cei ce răspund de alcătuirea și pregătirile lotului național de juniori să procedeze la măsuri eficiente de recuperare pe linie școlară a acestui tînăr fotbalist, ce nu a împlinit nici 18 ani.

AL. CONSTANTIN

ANTRENORII FEDERALI AU ANALIZAT STADIUL ȘI CONDIȚIILE DE PREGĂTIRE A FORMAȚIILOR DIVIZIONARE

VICTORIA DE MÎINE SE DECIDE... ASTĂZI

● Echipe care se grăbesc, echipe care lucrează normal ● Mingea și jocul — „mijloace" nerecomandate de la început ● Apare și o a treia categorie de formații...

După ce au vizitat, recent, majoritatea echipelor de divizia A, luînd parte activă la pregătirile lor, **antrenorii federali s-au reunit luni într-o ședință de lucru, analizînd cele observate de ei.** Centralizînd toate datele, antrenorul **Nicolae Petrescu** a putut să extragă o serie de importante concluzii, de interes general, după opinia noastră, drept care am considerat util următorul dialog:

— Mai întîi, pentru o completă edificare, v-am ruga să ne definiți caracterul perioadei care a format obiectul atenției corpului de antrenori federali.

— Principalul ei scop constă în crearea unei baze solide funcționale, absolut necesară fotbaliștilor noștri, în vederea realizării unui joc dinamic pe parcursul celor 90 de minute, repetat în timpul competiției. Cu alte cuvinte, **se pornește de la ideea că, fără un ridicat potențial fizic, nici Brazilia lui Pelé nu s-ar putea exprima total.**

— Ce s-a constatat, așadar, pînă în prezent pe teren la echipele noastre?

— Că, așa cum aplică indicațiile ultimei noastre consfătuiri, ele se împart în două categorii: **unele grăbesc intrarea în formă (PROGRESUL, F.C. ARGEȘ, C.F.R. CLUJ) în dorința de a-și asigura ceva puncte în primele etape; altele, ca JIUL, STEAUA, UNIVERSITATEA CRAIOVA, „U" CLUJ** etc., ținînd seama de recomandările Colegiului central al antrenorilor, adică, aș zice eu, de propriile lor interese, **își construiesc metodic o capacitate de efort corespunzătoare.** Astfel stînd lucrurile, trebuie spus că și **mijloacele de realizare a pregătirii fizice au diferit mult. Prima categorie de echipe, cele grăbite, au folosit, ca principale elemente, mingea și jocul pe teren redus sau normal, intrînd în stereotipul vechi de antrenament.** Ocolind sala de gimnastică, **ele n-au efectuat exercițiile de forță, gradate, cu ajutorul cărora să-și îmbunătățească structura și funcțiile întregii musculaturi. N-au folosit în antrenamente nici așa-zisele „bucăți", precise în metri și tempouri. Singurul lucru pozitiv,** neobișnuit față de aceeași perioadă a anului trecut, **l-a constituit pregătirea pentru testul Cooper,** prin crosuri pe distanțe de 3—4 000 de metri.

N. PETRESCU

— Cealaltă grupă?

— A pornit-o la treabă normal, nefolosind în primele două săptămîni exerciții și jocuri cu caracter tehnico-tactic. Echipele încadrate în această categorie au utilizat mijloace și metode precise pentru antrenarea rezistenței generale, în tempouri scăzute (fond și demifond) pe „bucăți" cronometrate, repetate, în serii. **Întreg antrenamentul a fost conceput în scopul adaptării organismului la un stereotip de efort crescut pe fondul căruia să se poată trece apoi la pregătirea specifică într-un regim de viteză repetat, asemănător jocului.** Cu alte cuvinte, **aceste echipe au lucrat științific,** aprecierea solicitărilor **efectuîndu-se prin** luarea pulsului după probe, după pauzele dintre repetări. Așa de pildă, dr. **Frînculescu,** de la Universitatea Craiova, **a avut cu el, chiar de la începerea antrenamentelor, date ale testului Ostrand, urmărind, în mod permanent, dimineața, mersul îmbunătățirii capacității cardio-vasculare.** Dacă toate echipele ar fi lucrat în felul acesta...

— Sînt unele formații care, la ora actuală, se află în turnee. Altele sînt pe cale să susțină, în perioada imediat următoare, o serie de jocuri peste hotare. Toate acestea alcătuiesc și ele, după părerea noastră, o categorie bine distinctă. Despre ele ce ne puteți spune?

— Că, într-o măsură mai mare sau mai mică, au comprimat și ele perioada pregătitoare, grăbind într-un fel intrarea în formă. În fața antrenorilor lor, vor sta probleme delicate, rezolvarea lor depinzînd de iscusința conducerilor tehnice în a găsi cele mai potrivite modalități de a învinge greutățile care se vor ivi în perioada competițională.

— Cam care ar fi, după părerea dv., aceste modalități?

— Mă gîndesc la mijloacele de recuperare mai rapide, la rularea judicioasă a jucătorilor, la adaptarea unei practici și a unui stil de joc foarte eficient, potrivit cu structura echipelor respective.

— Altceva?

— Cu prilejul unei noi analize, la sfîrșitul unei noi perioade de lucru. Deci, să așteptăm...

G. NICOLAESCU

În căutarea echilibrului valoric

Perioada dintre turul și returul campionatului a constituit un binevenit prilej pentru F.R. Fotbal, pentru specialiști, antrenori și, nădăjduim, chiar pentru jucători, de-a face un prim bilanț, însoțit de analiza de rigoare a comportării echipelor din divizia A, B și C. Concomitent, presa sportivă a derulat filmul jocurilor, a făcut aprecieri retrospective și a emis unele judecăți de valoare asupra nivelului de joc văzut în toamnă.

Din toate acestea, am putut desprinde o primă și importantă concluzie: **există un decalaj evident între jocul compartimentului defensiv și acela al liniilor de mijlocași și de atac.** Media notelor acordate apărărilor este mult superioară celor calculate pentru linia mediană și pentru înaintași. Indiferent de specificul fiecărei linii, ca și de anumite sloganе adînc înrădăcinate în concepția mai tuturora — apărarea e mai ușoară decît atacul — orice plus al ecuației dovedește că nu toți componenții unei echipe denotă un nivel la fel de ridicat în ceea ce privește tehnica individuală, luciditatea tactică, rezistența fizică, precum și puterea de luptă care, toate laolaltă, trebuie să se manifeste pe teren cu aceeași intensitate pe timpul celor 90 de minute de joc.

Cîte echipe se pot lăuda că posedă, la ora actuală, doi atacanți centru, două extreme, doi sau trei mijlocași (în funcție de formula de joc adoptată), doi fundași centrali sau doi fundași laterali, între care să se pună un perfect semn de egalitate? Din păcate, aceeași lipsă începe să se resimtă și la reprezentativa națională, unde aceste cupluri — care formează coloana vertebrală a oricărei echipe — acuză un foarte mare decalaj.

Mai este, oare, nevoie să spunem — pentru a cîta oară? — cît de mari sînt pericolele ce pîndesc o echipă, în cazul cînd diferențele de nivel între componenții fiecărei linii nu pot fi înlăturate? Că primejdiile sînt și mai accentuate dacă dezechilibrul valoric se adîncește și între cele trei compartimente de joc?

Puncte de vedere

A avea „tare" numai unul dintre ele, de pildă, apărarea, în timp ce atacul sau linia de mijlocași prezintă anemii pernicioase, este echivalent cu anularea însăși a noțiunii de echipă. Și orice răsturnare a raportului de forțe — atac mai bun decît apărarea sau decît linia mediană (sau invers) — nu poate schimba, ci dimpotrivă, n-ar face decît să genereze și mai mulți germeni de disoluție a jocului de echipă, care trebuie să se exprime astăzi printr-un total spirit de colaborare, printr-o mare sudură, printr-o ireproșabilă omogenitate.

Recent, antrenorul formației F.C. Argeș și secundul reprezentativei naționale, Titus Ozon, spunea: „Și ar mai fi un aspect al pregătirii — acela al înălțării disciplinei și **al formării, înainte de toate, a unei echipe".** Or, condiția primordială a acestui ultim obiectiv este **stabilirea echilibrului valoric între toți componenții unei formații, atît în cadrul fiecărei linii, cît și între toate cele trei la un loc.**

Vor putea atinge antrenorii acest țel suprem în vacanța de iarnă? Nu cumva este nevoie să li se acorde posibilitatea de a întări, cît mai este timp, prin transferări oportune și bine gîndite (mai ales de jos în sus), potențialul de joc al echipei, prin umplerea golurilor existente și punerea la locul lor a pionilor absolut necesari, dar pe care ccum nu-i au la îndemînă? Operația trebuie făcută atît pentru dispozitivul ofensiv (cu coordonatorul și realizatorul de care nu se poate lipsi în nici o formație), cît și pentru linia de mijlocași (cea mai importantă în jocul de astăzi), dar și pentru apărarea, datoare a ridica totdeauna digul de care să se spargă valurile dezlănțuite de atacul advers.

Pentru că a avea o adevărată echipă, cu o deplină osmoză a valorilor, constituie primul și cel mai important imperativ al fotbalului modern care, nemaicunoscînd sarcini rigide pe posturi, urmărește să realizeze, printr-o mare interferență a rolurilor, un singur și puternic bloc functional, în care toți cei 11 componenți să fie deopotrivă de talentați, dar și tot atît de bine pregătiți.

VIRGIL ECONOMU

CONFERINȚE DESPRE SPORT, LITERATURĂ ȘI ARTĂ

Neagu Rădulescu, scriitorul și caricaturistul atît de spiritual, inaugurează o nouă serie de conferințe, de un gen neobișnuit, abordînd teme diferite: literatură, artă, teatru, sport.

Joi 28 ianuarie, orele 18, colaboratorul nostru vorbește, desenează, dă autografe și proiectează caricaturi la Casa Prieteniei din Brașov, apoi la Uzinele Steagul roșu și simbătă 30 ianuarie la Casa de cultură din Sinaia. Urmează apoi județul Hunedoara.

NEAGU RĂDULESCU

La Craiova

O NOUĂ ASOCIAȚIE SPORTIVĂ: UNIVERSITATEA

Zilele trecute a avut loc la Craiova ședința de constituire a unei noi asociații sportive — Universitatea. Cu acest prilej, s-a hotărît ca centrul orășenesc de fotbal pentru copii și juniori, care funcționa pe lîngă asociația sportivă Rovine, să treacă la noua asociație. La Universitatea Craiova vor mai activa secții de tenis de masă, turism, șah și popice.

MIRCEA VLĂDOIANU — coresp.

PE AGENDA ACTUALITĂȚII

RAPIDUL PĂSTREAZĂ ACELAȘI RITM RIDICAT ÎN PREGĂTIRE

În așteptarea „orei braziliene" — a plecării în țara lui Pelé, **care se poate produce dintr-un moment într-altul — rapidiștii păstrează un ritm ridicat în pregătire,** fiecare zi fiind folosită cu maximum de randament.

Ieri, de pildă, Rapidul și-a încercat forțele cu una din valoroasele divizionare C, echipa bucureșteană **Laromet,** prilejuind celor peste 500 de spectatori ocazionali, prezenți în Giulești, un spectacol atractiv, punctat cu fraze țesute cu măiestrie și cu goluri spectaculoase. Ținută în șah în prima repriză de replica extrem de ambițioasă și de paradele portarului nr. 2 al Rapidului, Rămureanu, care a apărat buturile Larometului, formația giuleșteană s-a dezlănțuit în cea de-a doua parte a jocului, nelăsînd... tabela de marcaj să se odihnească. Rezultat final, **Rapid—Laromet 6—1 (1—0),** golurile divizionarei A fiind înscrise de **Petreanu** (3), **Apostol** (2) și **Marcu.**

Rapid a aliniat următoarea formație: **Răducanu — Pop (Ștefan), Lupescu (Niță), Costea (Dan), Greavu (Mușat), Dinu, Dumitru, Năsturescu (Marcu), Petreanu, M. Stelian (Apostol), Codreanu.**

N-a participat la meciul de antrenament **Codrea,** ușor accidentat, iar **Neagu** — apt de joc — a avut un regim de pregătire individualizat.

Tînărul atacant rapidist Apostol pătrunde irezistibil și înscrie. Foto: V. BAGEAC

MINERUL ANINA SE PREGĂTEȘTE LA BĂILE HERCULANE

De cîteva zile, jucătorii de la Minerul Anina (din divizia B) și-au mutat cartierul general de pregătire la Băile Herculane. Pînă la data de 20 ianuarie, minerii au efectuat cîte două antrenamente zilnice, în aer liber.

După cum ne-a informat antrenorul Dănilă Otiman, echipa Minerul va susține în luna februarie mai multe meciuri amicale cu Politehnica Timișoara, C.S.M. Reșița, U.M.T. și Metalul Oțelul roșu.

ION GHINEȚ, — coresp.

I.M.U. MEDGIDIA... A ÎMBĂTRÎNIT

Una dintre echipele care nu de mult era printre cele mai bune din „C", I.M.U. Medgidia s-a prezentat destul de slab în acest campionat (locul 5, la 6 puncte de lidera seriei a III-a, Delta Tulcea). După cum spun suporterii, și cam au dreptate, în echipă sînt fotbaliști care joacă de aproape... 20 de ani. Într-adevăr, în formația I.M.U.M. se simte nevoia de o serioasă infuzie de tinerețe, vîrsta medie a echipei fiind acum de 29 ani!

Conducerea asociației are în planul ei, firește, reîntinerirea echipei, dar faptele se cam lasă așteptate. S-a propus ca pînă la reînceperea campionatului să fie promovați cîțiva juniori în lot.

R. AVRAM — coresp.

DINAMO (TINERET REZERVE) — METALUL BUCUREȘTI

Astăzi pe terenul din șoseaua Ștefan cel Mare, echipa de tineret-rezerve **Dinamo București** întîlnește într-un joc cu caracter de verificare pe divizionara B **Metalul București.**

Meciul începe la ora 14.

PROGRAMUL CRIȘULUI

După cum i-am informat pe cititorii noștri, liderul seriei a II-a a diviziei B se află în momentul de față la Băile 1 Mai, unde își continuă intens pregătirile. Sub conducerea antrenorului Ladislau Vlad (ajutat de fostul jucător Ioan Tomeș) și sub stricta supraveghere medicală a doctorului Romulus Șandru, cei 21 de jucători efectuează zilnic cîte două antrenamente.

Lotul Crișului va rămîne în stațiune pînă la 31 ianuarie, dată la care orădenii vor disputa primul lor joc de verificare din acest an, avînd ca parteneri pe fotbaliștii de la Bihoreana Marghita. În continuare, programul echipei Crișul prevede alte partide amicale, în luna februarie în zilele de 4 (revanșa cu Bihoreana Marghita), 7 (A. S. Armata Tg. Mureș la Oradea), 10 (cu „U" Cluj la Oradea), 14 (revanșa cu A. S. Armata la Tg. Mureș), 17 (revanșa cu „U" la Cluj) și 21 (cu Olimpia Oradea).

Întrucît F. C. Galați se află în prezent la Băile Felix, nu este exclus ca pînă duminică ambele echipe să susțină un joc de verificare între ele, la Oradea.

Pentru ultima parte a lunii februarie, Crișul are în perspectivă un turneu de două jocuri în Ungaria, unde urmează să întîlnească echipele Tatabanya și Dozsa Eger.

CERERI DE TRANSFER

În ultimele zile, la serviciul de legitimări al Federației române de fotbal, au mai fost depuse următoarele cereri de transfer: **Goran** de la Chimia Suceava pentru Poiana Cimpina; **Doboș** de la Minerul Baia Mare pentru Sport Club Bacău; **Urmeș** — de la Progresul Brăila și **Gruber** de la Dunărea Giurgiu, pentru Jiul Petroșani; **Grăjdeanu** de la Minerul Baia de Arieș pentru „U" Cluj; **Secula** de la Progresul Ciacova pentru Minerul Anina; **Sanislav** de la Soda Ocna Mureș, **Răduță** de la Caraimanul Bușteni și **Albu** de la Tractorul Brașov, toți pentru Steagul roșu Brașov.

5 MINUTE CU MIHAI MOCANU

„ȘTIU, VA FI UN RETUR GREU"

Așadar, vacanța a luat sfîrșit și pentru Petrolul. Duminică, la sediul clubului, i-am revăzut pe jucătorii ploieșteni, cu prilejul ședinței de analiză. Printre ei l-am găsit și pe cunoscutul internațional **Mihai Mocanu,** căpitanul de azi al Petrolului, unul dintre cei mai îndrăgiți sportivi din orașul aurului negru.

Acum, înainte de a porni la drum, am considerat că o discuție cu Mihai Mocanu este binevenită.

— Cum te simți în rolul de căpitan al unei echipe clasată pe locul doi?

— Ce-aș putea să vă răspund? Situația de azi e plăcută pentru orice sportiv. Dar, acest loc doi ne și obligă. Știu, va fi un retur greu. Cu totul altfel ne vor trata adversarii în viitoarele confruntări. Iată de ce, împreună cu colegii mei, ne-am angajat să nu precupețim nici un efort în perioada de pregătire. Muncind mai mult acum, în lunile de iarnă, ne va fi mai ușor cînd se va relua campionatul.

— Am aflat că mai bine de o lună, cu înțelegerea antrenorilor, ai beneficiat de odihnă totală, uitînd de fotbal. Să fie vorba de vîrstă? 29 de ani nu mi se pare prea mult.

— Nu, nici gînd de așa ceva. Mă simt capabil să mai joc cîțiva ani buni-șori. Am avut, totuși, nevoie de o perioadă mai lungă de odihnă. Anul trecut a fost un sezon deosebit de încărcat, poate cel mai greu din cariera mea de sportiv. Eforturile însă au fost compensate de unele satisfacții.

Am ajuns la 30 de selecționări în echipa României; am jucat în turneul final al campionatului mondial; nu am lipsit niciodată din echipa mea de club în turul campionatului.

— În sezonul de toamnă, fundașul stînga al națională a apărut pe un post nou la Petrolul. Cum te-ai acomodat cu noile sarcini de fundaș central?

— Destul de bine. În cele 15 partide am reușit să obțin o medie a notelor de 7,57. Mă înțeleg bine cu colegii de compartiment.

— Care e secretul revenirii Petrolului?

— Consolidarea apărării, omogenizarea compartimentului de la mijloc și spiritul de colaborare dintre jucători.

— Ce-ți dorești pentru acest an?

— Să joc în continuare în echipa României, să-mi dau o contribuție substanțială la depășirea preliminariilor campionatului european, unde avem șanse să cîștigăm grupa. Mai doresc ca echipa mea, Petrolul, să ocupe un loc fruntaș la finele competiției interne.

— Te gîndești, cumva, și la locul întîi?

— De ce nu. Fiecare sportiv dorește să îmbrace tricoul de campion al țării.

— După cîte știu, ești căsătorit, ai o fetiță, ești student în anul III al Institutului de educație fizică și sport. Cum reușești să îmbini aceste preocupări cu activitatea fotbalistică, în care ai obținut atîtea rezultate bune?

— Desigur, nu e atît de simplu. Fac eforturi să-mi drămuiesc timpul, să folosesc cum trebuie orice minut, renunțînd la unele plăceri. Dar, dacă vrei să realizezi ceva în viață, nu poți, fără sacrificii și renunțări, să obții împlinirea năzuințelor. Iar cînd iubești fotbalul cu pasiune, satisfacțiile pe care ți le oferă el răsplătesc orice efort.

C. ALEXE

LOTO — PRONOSPORT

AUTOTURISME LA ALEGERE

Concursul Pronoexpres de astăzi, tragerea Loto de vineri și toate concursurile și tragerile obișnuite din luna februarie beneficiază în continuare de atribuirea autoturismelor.

Reamintim că în această perioadă, participanții cîștigători pot opta — la alegere — pentru un autoturism dintre cele atribuite pentru luna februarie, dacă valoarea unitară a premiilor în numerar, indiferent categoria la care a fost obținut cîștigul în numerar, felul biletului pe care a fost obținut premiul respectiv sau taxa de participare achitată per variantă (3 sau 6 lei la Pronoexpres; 2 sau 5 lei la Loto), este de o valoare cel puțin egală cu aceea a autoturismului ales.

Participanții cîștigători au la dispoziție o bogată listă de autoturisme: MOSKVICI 408 cu caroserie 412 (57 700 lei), DACIA 1 100 (55 000 lei), MOSKVICI 408 cu 4 faruri și radio (54 700 lei), SKODA S. 100 (53 090 lei), FIAT 850 (45 800 lei).

La Pronosport, întrucît există o taxă unică de participare (3 lei per variantă), autoturismele se atribuie în cazul cînd valoarea unitară a unui premiu obținut pe o variantă cîștigătoare, indiferent categoria, felul biletului sau buletinul jucat, este egală sau superioară contravalorii unuia dintre autoturismele enumerate mai sus.

Tragerea concursului Pronoexpres de astăzi va fi televizată direct din studioul de televiziune cu începere de la ora 19,10.

Tragerea va fi radiodifuzată pe programul I în jurul orei 19,20.

PREMIILE CONCURSULUI PRONOSPORT NR. 4 DIN 24 IANUARIE

Categoria I (11 rezultate): 5,55 variante a 14 164 lei. Categoria a II-a (10 rezultate): 67,90 variante a 1 389 lei. Categoria a III-a (9 rezultate): 537,85 variante a 263 lei.

NUMERELE TRAGERII EXCEPȚIONALE LOTO DIN 26 IANUARIE

Extragerea I: 63 85 88 11. Extragerea a II-a: 64 64 53 86 38 43. Extragerea a III-a: 72 6 24 38 76 40 47 73. Extragerea a IV-a: 90 66 65 37 22 85 4 44.

Fond de premii: 2 821 652 lei.

Plata premiilor va începe în Capitală de la 9 februarie, pînă la 20 martie; în țară, de la 12 februarie pînă la 20 martie 1971 inclusiv.

Important

Cu ocazia meciului de fotbal dintre echipele reprezentative ale R. S. Cehoslovace și R. S. România din cadrul Campionatului european, ce va avea loc la Praga la 16 mai, se organizează excursii cu:

— trenul
— autocarul
— avionul
— autoturisme proprii.

Înscrierile se fac la toate agențiile județene și filialele de turism din țară pînă la data de 1 martie a.c.

ROMÂNIA ŞI-A PĂSTRAT ŞI ÎN '70 SUPREMAŢIA ÎN HANDBALUL MONDIAL

● Echipele R. D. Germane şi R. F. a Germaniei în apropierea liderului ● Norvegia — surpriza sezonului ● Campionii lumii învinşi pentru prima oară pe teren propriu ● Formaţiile U.R.S.S., Cehoslovaciei şi Danemarcei au pierdut poziţiile fruntaşe

Moment din finala ultimului campionat mondial de handbal. Cu tot blocajul lui Karl-Heinz Rost (7) şi Harry Zörwack (6), Gh. Gruia trage şi va marca.

Laureaţi pentru a treia oară cu titlul de campioni ai lumii, handbaliştii români au cîştigat în continuare şi cele mai mari turnee ale anului (Trofeul Carpaţi şi competiţia din R.D. Germană), *DOMINÎND AUTORITAR SEZONUL 1970.*

„7"-le reprezentativ al ţării noastre a susţinut în anul ce a trecut 18 partide, din care a cîştigat 13, a pierdut 4 şi a terminat una la egalitate. Singurele echipe care au înregistrat victorii în faţa tricolorilor au fost Polonia cu 19—16 şi Norvegia cu 17—14 (în luna ianuarie la Mielec), R.F. a Germaniei (15—14 în grupele preliminare ale C.M.) şi R.D. Germană (13—6 la Cluj, prima înfrîngere din istoria naţionalei române pe teren propriu). Iată şi celelalte rezultate ale echipei noastre : **12—9 cu Franţa, 22—7 cu Elveţia, 15—13 cu Suedia, 18—12 cu Danemarca, 13—12 cu R.D. Germană în cadrul C.M., 18—11 cu U.R.S.S., 17—15 cu Ungaria, 11—10 cu Iugoslavia la Cluj, 22—14 cu Spania la Bucureşti, 21—16 şi 12—12 cu Cehoslovacia la Bucureşti, 18—12 cu Polonia, 17—16 cu U.R.S.S. la Schwerin şi 16—12 cu R.D. Germană la Berlin.**

Acumulînd un procentaj de 75 la sută, team-ul românesc ocupă autoritar locul I în clasamentul alcătuit pe baza celor 154 de partide înterţări desfăşurate în cele 12 luni ale anului :

1. ROMANIA	18	13	1	4	282—235	75%
2. R.D.G.	23	16	2	5	372—306	73%
3. R.F.G.	18	13	0	5	325—288	72%
4. Iugoslavia	23	12	4	7	428—337	60%
5. Suedia	19	10	2	7	258—256	57%
6. Norvegia	19	8	3	6	249—222	55%
7. Ungaria	22	11	2	9	386—364	54%
8. U.R.S.S.	27	12	3	12	462—427	50%
9. Cehoslovacia	18	6	3	9	317—297	41%
10. Danemarca	18	6	3	9	293—311	41%

Lidera plutonului fruntaş al handbalului mondial este talonată îndeaproape de selecţionatele R.D. Germane şi R.F. a Germaniei, care au emis justificate pretenţii în acest an la supremaţie. Prima formaţie s-a şi calificat, de altfel, în dramatica finală a C.M., pe care a pierdut-o în prelungiri, iar cea de a doua a obţinut singurul succes asupra campionilor lumii în întrecerile din Franţa. Cele două echipe s-au întîlnit o singură dată în 1970 (sferturile de finală ale mondialelor) şi atunci victoria a revenit selecţionatei R.D. Germane, după prelungiri, cu 18—17.

Pe locul IV — redutabila reprezentativă a Iugoslaviei, care are în palmaresul sezonului '70 victorii asupra tuturor formaţiilor din clasamentul de mai sus, exceptînd pe cea a României. Handbaliştii iugoslavi au avut însă un final de sezon mai slab, fapt care explică absenţa lor din rîndul primelor 3 clasate. Urmează un pluton de 3 formaţii de valori sensibil egale : Suedia, Norvegia — în mare progres — şi Ungaria. Acestea au dovedit în mai multe rînduri că sînt capabile de meciuri excelente, dar nu au rezistenţa unor turnee de lungă durată.

Surprinzătoare, poziţiile ocupate de U.R.S.S., Danemarca şi Cehoslovacia în comparaţie cu anul 1969. Primele două au manifestat multă inconstanţă, iar fosta campioană a lumii cunoaşte o puternică regenerare a forţelor sale sub bagheta celebrului antrenor Jiri Vicha.

Ca o caracteristică generală a sezonului putem sublinia menţinerea echilibrului valoric între cele zece formaţii din clasament. Acest fapt ne face să întrezărim încă de pe acum apriga dispută ce se va da în 1972, la München, pentru primul titlu olimpic la handbal în 7, la care candidează, cu şanse serioase, cel puţin 5—6 selecţionate de pe continent.

Adrian VASILIU

BRUMEL A REINTRAT CU 2,16 m.!

MOSCOVA, 26 (Agerpres). — Recordmanul mondial oficial la proba de săritură în înălţime (2,28 m), cunoscutul atlet sovietic Valeri Brumel, a reluat activitatea competiţională după o lungă absenţă, reuşind să obţină rezultatul de 2,16 m într-un concurs desfăşurat la Moscova. Aceasta este a doua apariţie în arena sportivă a lui Brumel după accidentul de motocicletă suferit în anul 1965, interval în care a fost supus la 32 de intervenţii chirurgicale.

Într-o declaraţie făcută unui reporter al ziarului „IZVESTIA", Brumel a spus : **„De acum înainte scopul meu este să fiu selecţionat din nou în echipa de atletism a URSS şi să particip la Jocurile Olimpice din anul 1972, de la München."**

Wijk an Zee: DOUĂ PARTIDE CÎŞTIGATE DE ELISABETA POLIHRONIADE

HAGA, 26 (Agerpres). — În runda a 7-a a turneului feminin de şah de la Wijk an Zee, şahista română **Elisabeta Polihroniade, a învins-o pe olandeza Ingrid Tuk. Ea a cîştigat şi partida întreruptă în runda anterioară cu Rie Timmer (Olanda).** Alte rezultate din runda a 7-a : Vokralova — Cohn 1—0 ; K. Jovanovici — Ivanka 0—1 ; Heemskerk — Timmer 0—1 ; Lazarevici — Kuşnir ½—½. În clasament conduc Milunka Lazarevici (Iugoslavia), Maria Ivanka (Ungaria) şi Stepanka Vokralova (Cehoslovacia) — toate cu cîte 5½ p. **Elisabeta Polihroniade ocupă locul 7 cu 3½ p.**

În turneele masculine s-au disputat partidele rundei a 11-a. În grupa rezervată maeştrilor, Victor Ciocîltea a remizat cu liderul întrecerii, maestrul maghiar Adorjan care continuă să conducă în clasament cu 7½ p, urmat de Hartoch (Olanda) — 7 p, Timman (Olanda) — 6½ (1) p, Claussen (Danemarca) — 6½ p, Hecht (R.F.G.), Jansa (Cehoslovacia) — 6 (1) p, Ciocîltea (România), Minici (Iugoslavia) — 6 p, Forintos (Ungaria) — 5½ p etc.

În turneul marilor maeştri, Gligorici a cîştigat la Hort şi Hubner la Langeweg. S-au încheiat remiză partidele Kuypers — Verg Ivkov — Petrosian şi Mecking — Lengyel. Partida dintre fruntaşii clasamentului Andersson şi Olafsson s-a întrerupt. Pe primul loc se află Andersson (Suedia) cu 7 (1) p, urmat de Ivkov şi Gligorici (ambii Iugoslavia) — 7 p, Olafsson (Islanda), Korcinoi (URSS) — 6½ (1) p etc.

În al doilea meci U.R.S.S.—S.U.A. 4—1, LA BOX

În al doilea meci de box dintre reprezentativele U.R.S.S. şi S.U.A., desfăşurat la Denver, victoria a revenit pugiliştilor sovietici cu scorul de 4—1. S-au desfăşurat întîlniri la numai cinci categorii. Cei mai aplaudaţi boxeri ai reuniunii au fost sovieticii Semionov (cat. muscă), victorios prin k.o. şi Hromov (cat. uşoară), învingător la puncte.

sportul în lume

CORESPONDENŢĂ SPECIALĂ DIN BRAZILIA

(Urmare din pag. 1)

SAO PAULO, unde vor juca cu F. C. SAO PAULO, pe stadionul Morumbi. Dinamo mai are programate în statul Sao Paulo unele meciuri de pregătire cu echipe de mai mică importanţă.

Cu mare curiozitate este aşteptată şi echipa Rapid, al cărei debut este aşteptat tot la SAO PAULO, pe ziua de 3 februarie, cu echipa F. C. PORTUGUESA.

DESCRIEREA MECIULUI DINAMO—VASCO DA GAMA

Întîlnirea cu Vasco da Gama a avut loc pe stadionul Botafogo, în prezenţa aproximativ 5 000 spectatori.

Dinamo a început jocul cu următorul „11" : **Constantinescu — Cheran, Nunweiller III, Stoenescu, Ştefan, Dinu, Nunweiller VI, Sălceanu, Doru Popescu, Dumitrache, Lucescu.** În min. 60, Lucescu a fost înlocuit cu Haidu. Vasco a aliniat cea mai bună formaţie cu care a cîştigat campionatul statului Guanabara şi din care nu au lipsit **Fidelis, Bugle, Silva, Gilson şi Nunes.** Meciul a început într-un ritm viu, în ciuda căldurii sufocante, de 40 grade ! Contrar aşteptărilor, ritmul a fost impus de echipa română, care — prin pase precise pornite din apărare — şi-a dominat adversarul, fără a crea însă faze decisive la poarta lui Elcio. Prima mare ocazie o are Vasco, prin extrema dreaptă Luis Carlos, care în minutul 5 trimite mingea afară, de la cîţiva metri, pe lîngă poarta goală ! După alte cîteva atacuri ale gazdelor, pe care apărarea dinamovistă le-a respins cu calm, echipa română iniţiază o suită de acţiuni de mare spectacol, mult gustate de public. **În min. 20, Doru Popescu primeşte o pasă pe dreapta, în adîncime, de la Dumitrache, pătrunde în careu, îl driblează scurt pe Rene şi, cu stîngul, trimite balonul în colţul lung al porţii, făcînd inutil plonjonul lui Elcio : 1—0.** Golul a dat încredere echipei române. Vasco a forţat egalarea, mai ales în primele 20 de minute ale reprizei secunde, cînd a dominat categoric, creîndu-şi 3—4 ocazii pe care spectatorii le şi văzuseră... goluri, dar **Constantinescu a apărat formidabil, iar cînd a fost învins s-a mai găsit totuşi un ultim înger păzitor al porţii în persoana lui Nunweiller III.** După ce toată lumea văzuse egalarea ca urmare a unei **„bombe" expediată de atacantul Silva în bară,** la numai cîteva secunde (în min. 81), se produce majorarea scorului. **Revenită din bară în teren, mingea este degajată lung de apărarea dinamovistă, la Haidu, care face o cursă rapidă, intră în careu, trece de Rene, portarul Elcio îi iese în întîmpinare, dar Haidu pasează înapoi la Dumitrache, care, de la 16 m, expediază un şut-bombă la păianjen, pe care Elcio nu-l poate para : 2—0.** Golul a fost apreciat ca fiind de mare spectacol de către comentatorii de radio (partida a fost transmisă la radio de 8 posturi şi înregistrată pe videotape) şi de ziarişti.

În min. 88, Dumitrache face un „număr special" pentru public, driblează tot ce îi iese în cale şi îl pune pe Doru Popescu în poziţie ideală de şut — la numai 6 m de poartă —, dar tînărul atacant dinamovist, uluit probabil de rapiditatea fazei, întîrzie şi ratează. Echipa Vasco da Gama a făcut totul pentru a obţine victoria, sau măcar un meci egal, dar dinamoviştii au fost superiori în teren, au făcut un bun joc de ansamblu, evidenţiindu-se în mod deosebit portarul Constantinescu. Excelent arbitrajul lui **Carlos Felix,** care a avut de condus o partidă disputată în limitele fair-play-ului.

Vasco da Gama a aliniat următoarea formaţie : **Elcio — Fidelis, Moacir, Rene, Eberval, Alcir, Bugle, Luis Carlos, De Silva, Gilson, Nunes.**

Jucătorii dinamovişti se simt bine, cu excepţia lui Deleanu şi Both care au unele contuzii. Deleanu va putea juca însă în meciul următor.

VEDETA SĂPTĂMÎNII

PELÉ

Un moment de neuitat : Pelé primind diploma F.I.F.A. pentru activitatea sa fotbalistică, îndelungată şi prodigioasă. Încă o dovadă de preţuire a acestui mare sportiv...

Edson Arantes do Nascimento, supranumit Pelé, probabil cel mai mare atacant pe care l-a cunoscut istoria fotbalului, s-a născut la 21.X.1940 în mica localitate Tres Coraçoes (statul Minas Gerais), din sudul Braziliei. Are 1,69 m înălţime, 74 kg greutate. A jucat în trei cluburi ca amator — „7 Septembrie", Noroeste şi Bauru A.C. şi într-unul singur ca profesionist — F.C. Santos, 106 selecţionări. în echipa naţională.

Devine cunoscut pe plan naţional, la 16 ani, marcînd opt goluri pentru o combinată Santos — Vasco da Gama în „Cupa Marumbuy". Debutează în echipa naţională, în acelaşi an (1957), împotriva Argentinei. 1958 — prima participare la „Cupa Mondială", la Stockholm, prima victorie. La ediţia din Chile, a C.M. (1962), este accidentat după un singur joc, dar Brazilia obţine pentru a doua oară trofeul „Zeiţei de aur". Este inspiratorul victoriilor lui F.C. Santos în Cupa intercontinentală 1962—63, în finalele cu Benfica şi Milan. 1966 — a treia participare la C.M., în Anglia. Brazilienii sînt eliminaţi în optimi de finală. La 18 noiembrie 1969, Pelé marchează al 1000-lea gol al carierei sale de fotbalist. „El Mundial" Mexic 1970, apoteoză. Echipa Braziliei, cu Pelé, cucereşte definitiv „Cupa Jules Rimet".

Prim-planul săptămînii sportive care a trecut nu aparţine vreunui as al ghetii sau zăpezii. Nici boberii de la Cervinia, nici năluca zburătoare a lui Dag Fornaes, care revine în fruntea patinatorilor de viteză, nu pot aspira, în sens absolut, la strălucirea lăurilor acordaţi acestui incontestabil supercampion al balonului rotund — Pelé. Academia franceză a sporturilor, areopag al unor minţi dedicate analizei disciplinelor pe stadion, a mai cumpănit încă o dată performanţele anului '70 şi a decis că sportivul nr. 1 a fost, totuşi, „perla neagră" a fotbalului brazilian. Anunţului difuzat la Paris i s-a adăugat acela de la Fort au France (Martinica), unde Pelé joacă al 1 000-lea meci oficial din carieră. Încununare definitivă.

Clasamentele de sfîrşit de an, întrecere mai mult între specialişti şi statisticieni, decît în confruntarea directă (adesea imposibilă) dintre vedetele sportului, promovează două capete de afiş : Pelé şi Merckx. Unii l-au desemnat pe fotbalistul ajuns erou naţional, alţii pe asul belgian al pedalei, superior lui Coppi şi Anquetil. Chestiune de preferinţă...

Academia pariziană pare a pune punct final controversei. Ea l-a ales pe cel mai mare fotbalist, probabil şi datorită faptului că numele său se leagă nemijlocit de victoria definitivă a Braziliei în „Cupa Jules Rimet".

Fiindcă, de fapt, azi Pelé reprezintă mai mult decît o vedetă. Este un simbol.

SPARTACHIADA DE IARNĂ A ARMATELOR PRIETENE

FONDIŞTII SOVIETICI ŞI SĂRITORII POLONEZI ÎNVINGĂTORI ÎN ZIUA A DOUA

ZAKOPANE, 26 (prin telefon, de la trimisul nostru special).

Marţi a fost zi plină în splendida staţiune poloneză. S-au disputat (era şi cazul !) două probe. Prima a fost întrecerea **fondiştilor pe distanţa de 15 km.** Anunţaţi în seara precedentă de ora startului (9), sportivii români — şi nu numai ei — s-au prezentat la locul concursului cu aproape 60 de minute înainte de plecarea în cursă a primului sportiv. Dar, aci s-a comunicat că startul a fost amînat cu o oră, deoarece s-a constatat de către organizatori (în ultima clipă) că mai trebuie aduse cîteva îmbunătăţiri traseului... În sfîrşit, la ora 10 a pornit în cursă concurentul nostru Moise Stoian. Desigur, performanţele anterioare nu-i indicau pe români printre favoriţi. Este drept, ei au depus toate străduinţile pentru a comporta onorabilă, dar vorba proverbului : „De unde nu e...". În consecinţă, a trebuit să ne mulţumim cu poziţii finale în a doua jumătate a clasamentului.

Protagoniştii întrecerii au fost, ca de obicei, **schiorii sovietici** şi, într-o oarecare măsură, **cei polonezi.** Dar iată, de altfel, clasamentul definitiv al fruntaşilor **probei de fond 15 km : 1. VALERI TARAKANOV** (U.R.S.S.) 49:15, 2. **Vladimir Voronkov** (U.R.S.S.) 49:29, 3. **Wawrzyniec Gasienica** (Polonia) 49:56, 4. J. Staszel (Polonia) 50:15, 5. A. Akenkiev (U.R.S.S.) 50:43, 6. J. Rysula (Polonia) 50:55. Schiorii noştri au ocupat locurile : 20 — **Nicolae Sfetea** 57:31, 24 — **Moise Stoian** 59:55, 26. **Gheorghe Cîncu** 1h 00:50 şi 30 — **Stelian Drăguş** 1h 05:02.

După trei amînări s-au disputat şi **săriturile de la trambulina mare.** Acum a fost rîndul gazdelor să se revanşeze şi să ocupe pe primele două locuri. După cea dintîi săritură conducea sovieticul Şakadze, secundat de Wolf (R.D.G.), ei fiind creditaţi cu 99,5 m şi, respectiv, 99 m. Polonezii Krzysztofiak şi Pawlusiak erau însă pe aproape (97 şi 96,5 m) aşa că, în manşa a doua, primii doi nu au putut rezista în faţa unor adversari mai hotărîţi, care cu performanţe de 99,5 m şi respectiv 98 m, ca şi cu note mai bune la, stil, s-au situat în frunte. Săritorii noştri au concurat la valoarea cunoscută, ocupînd locuri modeste, cu rezultate în jur de 70 m. **O mare surpriză a produs-o campionul olimpic de la Grenoble, Vladimir Belousov,** care după ce realizase 97,5 m în prima încercare, **s-a dezechilibrat** în cea de a doua la aterizare, **căzînd şi fiind astfel serios depunctat.** Rezultate, **sărituri trambulina mare : 1. TADEUS PAWLUSIAK** (Polonia) 212,4 p (96,5 şi 99,5), 2. **Adam Krzysztofiak** (Polonia) 209 p (97 şi 98), 3. **Koba Sakadze** (U.R.S.S.) 208,3 p (99,5 şi 97,5), 4. M. Wolf (R.D.G.) 207,8 p (99 şi 97,5), 5. R. Höhni (Cehoslovacia) 205,9 p (95,5 şi 98), 6. J. Przybyla (Polonia) 205,6 (96 şi 98). Punctajul săritorilor români : **Anghel Biriş** 127,9 p (75,5 şi 76), **Dumitru Lupu** 117,7 p (73,5 şi 75), **Marcel Suroiu** 112,3 p (73 şi 79) şi **Gh. Girneţ** 80,9 p (72 şi 74 — căzută).

Probele următoare ale Spartachiadei : **ştafeta la biatlon 4x 7,5 km şi non-stopul la coborîre.**

Paul IOVAN

ANTRENAMENTE... TACTICE LA CERVINIA

Pînă astăzi doar boberii italieni au coborît la „liber"

CERVINIA, 26 (prin telefon).

Luni şi marţi, cele 25 de echipaje — din 11 ţări — care se pregătesc pentru campionatul mondial de bob 4 persoane de la Cervinia, au luat parte la primele antrenamente oficiale. Pîrtia, bine îngheţată, a permis realizarea zilnică a cîte două manşe, dar ceaţa şi ninsoarea au cauzat dese întreruperi, făcînd să dureze mult antrenamentele.

Bineînţeles că cronometrele funcţionează cu regularitate, înregistrînd timpul realizat de fiecare echipaj, dar, în afară de gazde care au coborît liber tot timpul, cunoscînd foarte bine pista, ceilalţi piloţi nu s-au avîntat în aceste zile, folosind cele patru coborîri pentru a studia în amănunt virajele. Ei au utilizat cu regularitate frînele şi de aceea timpii înregistraţi nu sînt de loc concludenţi.

Astăzi, aşa cum era normal în raport cu tactica amintită mai sus, cele mai bune rezultate le-au înregistrat piloţii italieni **Dandrea** (1:10.59 şi 1:10.81), **Alvera** (1:11,06 şi 1:10,72) şi **Compagnoli** (1:10,89 şi 1:10.72). Din rezultatele celorlalţi pretendenţi la locuri fruntaşe am notat o coborîre în 1:11,13 a vest-germanului **Zimmerer** şi o manşă în 1:11,15 realizată de **Panţuru** care formează echipaj cu **Zangor, Pascu** şi **Focşeneanu.** De menţionat că doi din piloţii vest-germani accidentaţi la antrenamentele de săptămîna trecută cu boburile de 2 persoane, **Floth** şi **Pitka** au reluat antrenamentele realizînd chiar coborîri de 1:11,26 şi 1:11,94. În schimb, prima echipă a S.U.A. condusă de Pattersson s-a răsturnat azi, unul din membrii echipajului (Dunn) suferind o fractură. Să sperăm că ultimele două zile de antrenament se vor desfăşura şi ele în condiţii normale, oferind posibilitate piloţilor oaspeţi să cunoască mai bine pîrtia, pentru a se putea întrece de la egal cu echipajele italiene care şi la această probă sînt favorite.

Hariton PAŞOVSCHI
antrenor

TELEX ● TELEX ● TELEX ● TELEX ● TELEX

Bobby Moore, căpitanul echipei engleze la campionatul mondial de fotbal din Mexic, nu a fost selecţionat în lotul pentru meciul pe care reprezentativa Angliei urmează să-l susţină la 3 februarie cu formaţia Maltei în cadrul campionatului european. Antrenorul echipei Angliei, Alf Ramsey a refuzat să dea vreo explicaţie cu privire la excluderea lui Bobby Moore din rîndurile selecţionabililor englezi. După cum se ştie, anterior, antrenorul Ramsey renunţase şi la serviciile fraţilor Bobby şi Jackie Charlton. Din lotul anunţat fac parte, printre alţii, cunoscuţii internaţionali Gordon Banks, Alan Mullery, Francis Lee, Alan Ball, Geof Hurst, Colin Bell, Brian Labone şi Martin Peters.

Pugilistul spaniol Jose Legra şi-a apărat cu succes titlul de campion european la categoria pană. În meciul disputat la Londra, Legra l-a învins la puncte în 15 reprize pe şalangerul său, boxerul englez Jimmy Revie.

■

Disputat la Mehalla Kobra, meciul de fotbal dintre selecţionatele de tineret ale R. D. Germane şi Republicii Arabe Unite s-a încheiat cu scorul de 2—1 (0—1) în favoarea oaspeţilor. Au marcat Mozart, Leyden şi respectiv Adbel Shafy.

■

Cea de-a 6-a ediţie a turneului de fotbal (juniori) de la Las Palmas a fost cîştigată de selecţionata R. F. a Germaniei. În finala competiţiei, tinerii fotbalişti vest-germani au întrecut cu scorul de 1—0 (1—0) echipa Olandei.

■

Echipa de fotbal Admira Viena şi-a început turneul în Tunisia, jucînd la Tunis cu selecţionata ţării gazdă. Victoria a revenit fotbaliştilor tunisieni cu scorul de 2—0 (1—0) prin golurile marcate de Chaibi şi Chakroun.

■

Întrecerile celei de-a 15-a ediţii a concursului internaţional de sărituri cu schiurile desfăşurat pe trambulina de la Willingen (R. F. a Germaniei) au revenit cunoscutului campion cehoslovac Jiri Raska cu un total de 237.9 p (cele mai bune sărituri : 100 şi 96 m).

În proba de simplu bărbaţi din cadrul campionatelor internaţionale de tenis ale statului Victoria (întrecerile se desfăşoară la Melbourne), „veteranul" australian Frank Sedgman, în vîrstă de 42 de ani, l-a învins cu 6—1, 7—5, 6—2 pe francezul Jean Rouyer. Într-o altă partidă, jucătorul australian Bob Carmichael a dispus cu 6—3, 6—7, 6—1, 7—5 de japonezul Takeshi Koura. În turneul feminin a fost înregistrată o surpriză : tenismana olandeză Trudy Walhof a eliminat-o cu 6—3, 6—0 pe Lesley Hunt (Australia).

Preşedintele federaţiei japoneze de tenis de masă, Koji Goto, însoţit de trei oficiali a plecat la Pekin, răspunzînd astfel invitaţiei Asociaţiei pentru relaţiile internaţionale din R.P. Chineză. După cum s-a mai anunţat, cu prilejul acestei vizite va fi înmînată echipelor R. P. Chineze invitaţia de participare la cel de al 31-lea campionat mondial de tenis de masă ce va avea loc la Nagoya (Japonia). De la Pekin, delegaţia sportivă japoneză se va îndrepta spre Singapore pentru a lua parte la Adunarea generală a federaţiei asiatice de tenis de masă.

ÎN ULTIMA ZI A TURNEULUI DE HANDBAL FEMININ

(Urmare din pag. 1)

Poate că mai mult decît oricînd în aceste momente regretăm **instabilitatea valorică a majorităţii formaţiilor,** deoarece handbalul feminin românesc se află angajat pe mai multe planuri în prestigioase competiţii internaţionale...

C.S.M. SIBIU — CONFECŢIA BUCUREŞTI 9—7 (3—4) !

O nouă surpriză în acest campionat care ne oferă, de altfel, prea multe surprize pentru a le mai putea savura. Echipa — care luni strălucea în Sala sporturilor din Cluj şi realiza o victorie mult aplaudată în faţa campioanelor — capota marţi în faţa „lanternei roşii", C.S.M. Sibiu, o echipă modestă, dar cu o mare putere de luptă. Ilie n-a mai fost în formă de cu o zi înainte, iar Matache în loc să joace handbal a jucat... teatru de slabă calitate. Victoria sibiencelor, ca şi aceea a mureşencelor, complică situaţia în zona de retrogradare, astfel că este greu de spus cine va juca în sezonul viitor în divizia B. Au înscris : Brandafir (5), Birthelmer (3), Barbu — pentru C.S.M., Serediuc (2), Ilie (2), Matache, Dinca şi Anghel pentru Confecţia. Au arbitrat, cu scăpări, N. Magheţiu şi V. Iepure (ambii din Timişoara).

I.E.F.S. — UNIVERSITATEA TIMIŞOARA 10—8 (6—2)

Reputaţia campioanei ţării, Universitatea Timişoara, grav afectată în meciul de luni cu Confecţia, a primit marţi o nouă lovitură : înfrîngerea în faţa I.E.F.S.-ului ! Ea a fost cauzată, pe de o parte de jocul bun în atac al bucureştencelor (circulaţie rapidă a balonului, aşteptarea momentului prielnic pentru şut, lovituri puternice şi precise în colţurile porţii) şi formei excelente a portarului Irina Climovschi, iar pe de altă parte neinspiratei apărări pe semicerc (lipsită de agresivitate), care n-a fracţionat jocul I.E.F.S.-ului, lipsei de curaj a tuturor timişorencelor cînd s-au aflat în ofensivă. Spectacolul, dramatic în ultima sa parte cînd de la 4—9 (min. 40) Universitatea Timişoara a ajuns la 8—9 (min. 46), a fost umbrit de arbitrajul sub orice critică al cuplului Vladimir Cojocaru — Ion Mihăilescu (Craiova). Au marcat : Costache (3), Mohanu (3), Băicoianu (2) şi Bunea (2) — pentru I.E.F.S., Metzenrath (3), Neghină (2), Hrivniak, Onofraş şi Piscu — pentru Universitatea Timişoara. Datorită acestei victorii I.E.F.S. trece pe locul II în clasament, iar „U" Timişoara pe al treilea.

După ultimul turneu de sală **(18 etape)** clasamentul **arată astfel : 1. UNIVERSITATEA BUCUREŞTI 29 p, 2. I.E.F.S. Buc. 28 p, 3. Universitatea Timişoara 27 p, 4. Textila Buhuşi 18 p, 5. Rulmentul Braşov 17 p, 6. Voinţa Odorhei 16 p, 7. Confecţia Bucureşti 15 p, 8. Mureşul Tg. Mureş 11 p, 9. Constructorul Timişoara 10 p, 10. C.S.M. Sibiu 9 p.**

MUREŞUL TG. MUREŞ — VOINŢA ODORHEI 11—8 (4—5)

Lipsită de Teglaş, Voinţa Odorhei a apărut fără coloana vertebrală. Coordonatoare de joc şi iscusită valorificatoare a calităţilor lui Miclos, accidentul acestei jucătoare din meciul de luni a provocat o lipsă ireparabilă în formaţia lui Dionisie Szabo. Mureşencele, stimulate de Sos şi Cordoş, în foarte bună formă în acest meci, au speculat la maximum şansa, reuşind să învingă la capătul unei dispute deosebit de palpitante, mai ales către final. Au marcat : Sos (6), Szollosi (2), Cordoş (2), Szebeny — pentru Mureşul, Markos (3), Miclos (2), Magyari, Biro şi Hohr — pentru Voinţa. Au condus : D. Racoveanu şi P. Ioan (Bucureşti).

UNIVERSITATEA BUCUREŞTI — CONSTRUCTORUL TIMIŞOARA 16—12 (7—6)

Meci plăcut, în general la discreţia bucureştencelor, care au avut emoţii doar în min. 40 cînd timişorencele se apropiaseră la două goluri : 12—10. Dar forma excelentă a Simonei Arghir a rezolvat tot. Au înscris : Arghir (9) !, Dobirceanu (2), Ibadula (2), Furcoi (2) şi Schramko — pentru Universitatea Buc., Stef (8) !, Franz (2), Viciu şi Cişmaş — pentru Constructorul. Au condus : R. Iamandi şi I. Dumitrescu (Buzău).

TEXTILA BUHUŞI — RULMENTUL BRAŞOV 16—14 (10—6)

Au marcat : Şerban (6), Seidner (4), Vieru (3), Asevoaie, Pioară şi Stoleru — pentru Textila, Allies (6), Nako (6), Prundaru şi Oancea — pentru Rulmentul. Au arbitrat : I. Creţu şi A. Pohl (Petroşani).

Raliul Monte Carlo CONDUCE OVE ANDERSSON

Comisia de organizare a celei de-a 40-a ediţii a Raliului Monte Carlo a comunicat că din cele 248 de echipaje, care au luat startul în tradiţionala competiţie automobilistică, 197 au terminat parcursul de concentrare. În fruntea clasamentului se află echipajul condus de suedezul Ove Andersson, pe „Alpine Renault", cu 37 minute penalizare. Unul din favoriţii cursei, suedezul Bjorn Waldegaard (pe „Porsche"), cîştigătorul ultimelor două ediţii ale raliului, ocupă locul patru cu 37:55 penalizare.

În continuare concurenţii se vor întrece în cadrul unui traseu comun (prin Alpii Maritimi) în lungime de 1 520 km.

ştiri • ultimele ştiri • ultimele ştiri • ultimele

FRUMOASĂ VICTORIE A LUI PETRE MĂRMUREANU

Campionul de tenis al României, maestrul sportului Petre Mărmureanu, laureat al Premiului Fair-Play 1970, se afirmă în circuitul de turnee din India. Participînd la turneul internaţional de tenis de la Allahabad, JUCĂTORUL ROMÂN A OCUPAT LOCUL ÎNTÎI ÎN PROBA DE SIMPLU BĂRBAŢI, dispunînd în finală de cunoscutul tenisman indian JAIDEEP MUKERJEA, **cu 3—6, 6—0, 6—3, 6—2.**

„CUPA MONDIALĂ" LA HOCHEI PE IARBĂ A FOST AMÎNATĂ

În luna februarie urma să se desfăşoare la Lahore (Pakistan) „Cupa mondială" la hochei pe iarbă. Din cauza calamităţilor naturale care au avut loc anul trecut, organizatorii au cerut federaţiei internaţionale amînarea competiţiei. Forul internaţional a acceptat cererea pakistanezilor şi a propus reprogramarea „Cupei mondiale" în septembrie, tot la Lahore.

ÎN ULTIMA ZI A CONCURSULUI INTERNATIONAL ATLETIC DE SALĂ...

...de la San Francisco, campionul olimpic **Lee Evans** a cîştigat proba de 440 yarzi cu timpul de 49,1. Sprinterul american **Eddie Hart** a fost cronometrat pe distanţa de 60 yarzi în 6,1, iar compatriotul său **Milan Tiff** a terminat învingător în proba de triplusalt cu 16,04 m.

LA BASCHET FEMININ : CEHOSLOVACIA — IUGOSLAVIA 95—48 !

La Praga, victoria în întîlnirea internaţională amicală de oaschet dintre reprezentativele feminine ale Cehoslovaciei şi Iugoslaviei a revenit baschetbalistelor cehoslovace cu 95—48 (49—20).

Mare surpriză la Bremen

ELEONORA DUMITRESCU ÎNVINGE ÎN PRIMUL TUR PE NEIL TRUMAN (ANGLIA)

În primul tur al turneului de tenis pe teren acoperit de la Bremen, Eleonora Dumitrescu a dispus de cunoscuta jucătoare Neil Truman (Anglia) cu 6—0, 6—1. La simplu bărbaţi, Codin Dumitrescu a fost eliminat de englezul Lloyd cu 5—7, 3—6. Turneul continuă.

Redacţia şi administraţia : str. Vasile Conta nr. 16 : telefoane : centrală 11.10.05, secţia corespondenţi 11.51.09, interurban 72 şi 286 ; telex : sportrom buc. 180. Tiparul „I. P. Informaţia", Bucureşti 40368

PROLETARI DIN TOATE ȚĂRILE, UNIȚI-VĂ!

sportul

ZIAR AL CONSILIULUI NAȚIONAL PENTRU EDUCAȚIE FIZICĂ ȘI SPORT

ANUL XXVI — Nr. 1155 (6589) | 4 PAGINI 30 BANI | Joi 28 ianuarie 1971

PE AGENDA ACTUALITĂȚII FOTBALISTICE

RAPID PLEACĂ AZI ÎN TURNEU

Îndeplinindu-se ultimele formalități de viză, echipa bucureșteană Rapid urmează să plece azi în anunțatul turneu în Brazilia.

Iată ultime amănunte înaintea „lansării" celei de a doua echipe românești spre pămîntul sudamerican.

• În cursul dimineții de astăzi, Rapidul face un ultim antrenament (începînd de la ora 9) în Giulești.

• Fotbaliștii bucureșteni se vor îmbarca în avionul de Praga — ora decolării: 14,55. După o noapte în „orașul de aur", echipa română își va continua călătoria vineri pe ruta aeriană Paris — Rio de Janeiro — Sao Paulo.

• Vor face deplasarea jucătorii RĂDUCANU, RĂMUREANU, POP, LUPESCU, COSTEA, CODREA, ȘTEFAN, GREAVU, MUȘAT, DINU, DUMITRU, NIȚĂ, NĂSTURESCU, NEAGU, M. STELIAN, CODREANU, PETREANU, MARCU, antrenorii M. BĂRBULESCU și N. CRISTESCU, medicul P. Bendiu și masorul I. Parcea.

Președintele clubului Rapid, PETRE CAPRA, este conducătorul delegației.

Cîteva cuvinte despre primul joc al Rapidului, programat la 3 februarie, la Sao Paulo.

• Adversara echipei giuleș-tene, Portuguesa de Desportes, învingătoarea puternicif formații maghiare Ujpest Dozsa cu scorul de 3—0 (Ujpest a aliniat vedetele sale Bene, Dunai II, Kaposzta, Fazekas) se recomandă printr-un joc foarte rapid și o remarcabilă forță de atac.

• Iată „11"-le standard: Orlando — Deodoro, Marinho, Madalena, Geraldino, Luis Americo, Lorico, Ratinho, Leivinha, Xaxa, Piou.

Antrenorul echipei: Joao Avelino.

• Meciul Portuguesa — Rapid se va disputa pe stadionul Pacaembu.

Și echipa de juniori a Greciei și-a anunțat participarea la „Cupa 23 August"

După cum s-a mai scris, în organizarea F.R. Fotbal, în vara aceasta se va desfășura turneul internațional rezervat echipelor naționale de juniori, dotat cu „Cupa 23 August".

După confirmările primite din partea iugoslaviei și Turciei, zilele trecute s-a primit o scrisoare de la Atena, prin care se anunță participarea și a echipei de juniori a Greciei la competiția mai sus amintită.

ÎN EVENTUALITATEA UNOR CALIFICĂRI

FEDERAȚIA DE FOTBAL DIN DANEMARCA PROPUNE DATA PRIMULUI JOC CU ROMÂNIA

Așa cum se știe, pentru preliminariile turneului din cadrul J.O. din 1972, echipa olimpică a **ROMÂNIEI** face parte din grupa a II-a împreună cu **Danemarca, Elveția și Albania.** Mai înainte de a se consuma jocurile primului tur (România—Albania și Elveția—Danemarca) federația de specialitate daneză propune ca — în caz de calificare (de ambele părți) — primul meci dintre Danemarca și România să se desfășoare la 17 octombrie 1971, la Copenhaga sau la București.

Simbătă încep campionatele internaționale de judo

LA SNAGOV-PREGĂTIRI PENTRU... PODIUMUL DE LA FLOREASCA

La sfîrșitul săptămînii, sala Floreasca va fi gazda unei importante competiții de judo — **prima ediție a Campionatelor internaționale ale României** — la care vor participa tineri judoka din **U.R.S.S., R.D. Germană, Polonia, Ungaria, Bulgaria** precum și din **lotul reprezentativ al țării noastre.**

Cum era și firesc, federația organizatoare a convocat lotul pentru o scurtă pregătire la Snagov, unde — dorind să aflăm amănunte de la ultimele antrenamente — am făcut o vizită.

În curtea bazei sportive era liniște deplină. Nu i-am întîlnit pe sportivi nici pe alei, nici pe terenul de fotbal sau în sala de antrenament. Ceasul trecuse de ora 4. Am intrat în clădirea unde știam că sînt cazați de obicei sportivii și abia la ultimul etaj am auzit voci ce ni s-au părut cunoscute. Am bătut încet la ușă. Peste cîteva clipe a apărut în prag antrenorul **Ovidiu Bucur,** cunoștință mai veche și, de fapt, cel pe care îl căutam.

Băieții încă se odihnesc, așa că putem discuta pe îndelete...

— **Concursul se anunță destul de tare. Cum îl veți aborda?**

— Într-adevăr, așa este. În schimb, el ne va oferi un excelent prilej de a-i verifica pe sportivii noștri, de a cunoaște exact nivelul la care ei au ajuns și ce va trebui să întreprindem pentru ridicarea măiestriei lor. De acum le voi indica să intre deschis în luptă.

Pe o masă, din preajma celor două paturi (O. Bucur îl are coleg de cameră pe antrenorul seniorilor, **Gh. Donciu,** venit și el pentru a da o mînă de ajutor), ne atrag atenția mai multe planșe și grafice frumos colorate.

— Sînt planurile de pregătire — ne lămurește interlocutorul, urmărindu-ne privirile insistente. Ele ne călăuzesc în toată activitatea. Altfel, nici nu s-ar putea.

— !?!

— Da, da, nu exagerez cîtuși de puțin. Etapa de acomodare cu lotul, cea de omogenizare, pregătire fizică multilaterală, tehnică și de individualizare, chiar și etapa „psihică" dinaintea concursului, pe toate le materializăm în aceste planșe. Cînd sportivii dorm sau se află în timpul liber (ce-i drept, destul de puțin) eu cu Donciu, cu **Al. Vasile** (antrenor care se ocupă îndeosebi cu pregătirea fizică generală) și cu dr. **Gh. Saramat,** analizăm rezultatele fiecărui sector de pregătire, le comparăm, și, în final, hotărîm ce avem de făcut.

— **Concursul se anunță destul de tare. Cum îl veți aborda?**

— **La cine vă referiți?**

— **La Lazăr Moldovan** (cat. 63 kg), **Alexandru Toth** (cat. 70 kg), **Ionel Lazăr** (cat. 80 kg), **Alexandru Dumitru** (cat. 90 kg) și la **Ion Buzic** (cat. +93 kg).

— **Îi vedeți pe unii dintre cei care i-ați menționat urcînd și pe prima treaptă a podiumului de onoare?**

— Cele mai mari șanse le are **Toth.** Poate și alții dintre ei. Cu toții sînt bine pregătiți.

— **Nu ne rămîne, decît să vă dorim cît mai mult succes.**

Costin CHIRIAC

Secvență de la unul din antrenamentele lotului nostru în sala de sport de la Snagov. M. Notopol l-a „proiectat în vale" (tani-otoshi) pe C. Moldovan.

PRIMA IEȘIRE PUBLICĂ A LOTULUI NAȚIONAL DE BOX

Simbătă seara, la Sibiu, lotul reprezentativ de box, care în prezent se află în pregătire la Păltiniș, va susține un antrenament public. La 20 februarie, selecționabilii vor evolua la Galați, unde au fost invitați de echipa clubului Oțelul — din care vor face parte și boxerii Amăroaie, Cojocaru, Dumbravă, Sănătescu, Buti ș.a.

CAMPIOANELE LUMII ZOIA RUDNOVA ȘI SVETLANA GRINBERG LA BUCUREȘTI

Lotul de tenis de masă al U.R.S.S. care va participa la Turneul internațional universitar de la Floreasca (5—11 februarie) este alcătuit din Zoia Rudnova, Svetlana Grinberg, Galinna Eremenco, Bela Anisimova, Rita Pogosova, Gomoskov, Strelnikov, Vardanian, Erentiuk.

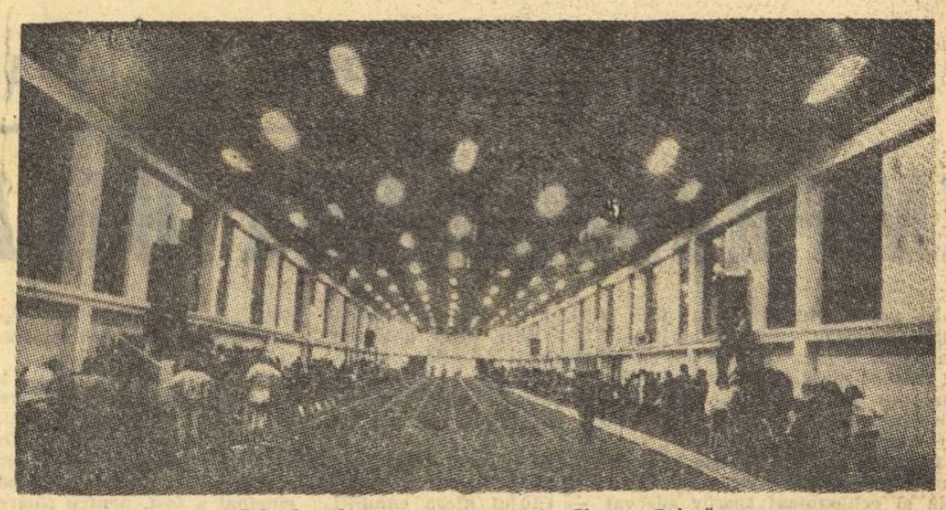

Sala de atletism din parcul „Victor Babeș"

DIMENSIUNI SPORTIVE ÎN ANII CINCINALULUI

IMPRESIONANT BILANȚ CLUJEAN

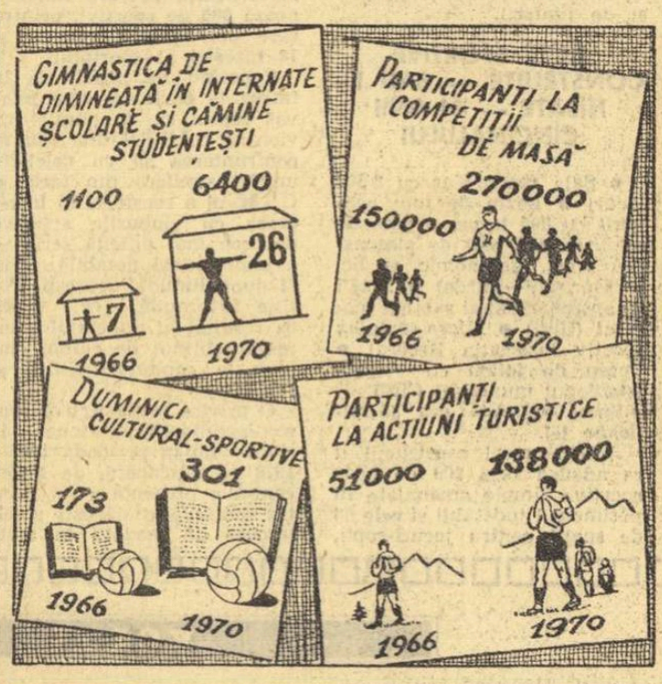

- Locul I în întrecerea interjudețeană
- 1970 — an de vîrf în activitate
- Noi construcții au completat zestrea mișcării sportive
- Școala sportului clujean

Citiți materialul în pag. a 2-a

Începînd de vineri la Cluj

CEL MAI IMPORTANT TURNEU AL CAMPIONATULUI MASCULIN DE HANDBAL

Mai pasionant ca oricînd, campionatul masculin de handbal oferă amatorilor de sport din Cluj ultimul și cel mai echilibrat turneu al său, din cadrul turului de iarnă al întrecerii. Este vorba de trei etape (a 18-a, a 17-a și a 18-a), am putea zice, decisive. În program sînt cuprinse partide între echipe al căror nume ne scutește de alte comentarii: **Steaua — Dinamo București, Universitatea București — Steaua!**

Ușor de înțeles, deci, interesul cu care sînt așteptate aceste jocuri la Cluj. Aici — în Sala Sporturilor — se vor consemna rezultate hotărîtoare în lupta pentru obținerea titlului de campion, chiar dacă în primăvară mai există încă o posibilitate, mai mică este drept, pentru realizarea unor spectaculoase „come-back"-uri sau pentru înregistrarea — de nedorit — a unor surprinzătoare căderi. Așadar, principalul punct de atracție al turneului de la Cluj, care începe vineri la ora 15, îl constituie lupta dintre „titanii" clasamentului, aflați, după consumarea a 15 etape, într-o extrem de palpitantă apropiere de puncte, ceea ce face ca orice „ezitare" să coste scump. Universitatea București, situată pe locul secund (23 p), are, de pildă, mari șanse dacă învinge pe Steaua (25 p), să treacă pe primul loc în clasament, la fel ca și Dinamo București (23 p), în cazul cînd realizează ea această performanță. Dar Steaua? Handbaliștii acestei formații, supuși în această perioadă la eforturi deosebite, și-au manifestat hotărîrea de a nu ceda nici măcar un punct, conștienți fiind că dacă ies cu fața curată din acest infernal turneu pentru ei, au titlul aproape în ...buzunar.

Va fi gata la 30 iunie „nocturna" de la „23 August"?

NU, DUPĂ CUM SE PREZINTĂ ASTĂZI SITUAȚIA!

UN ÎNTREG ȘIR DE INADVERTENȚE ȘI CONTRADICȚII LA ACEIA CARE RĂSPUND DE EXECUTAREA ÎN TERMEN A INSTALAȚIEI

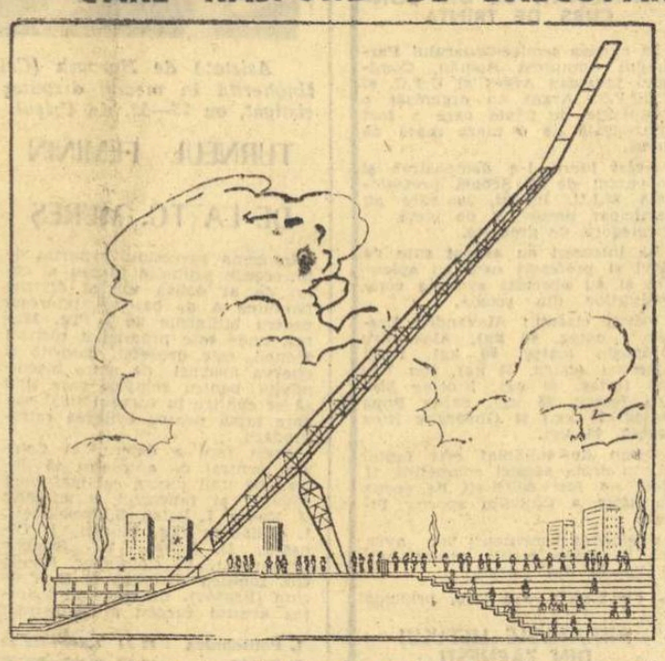

Așa va arăta (privit din lateral) unul din stîlpii „nocturnei" de la „23 August"

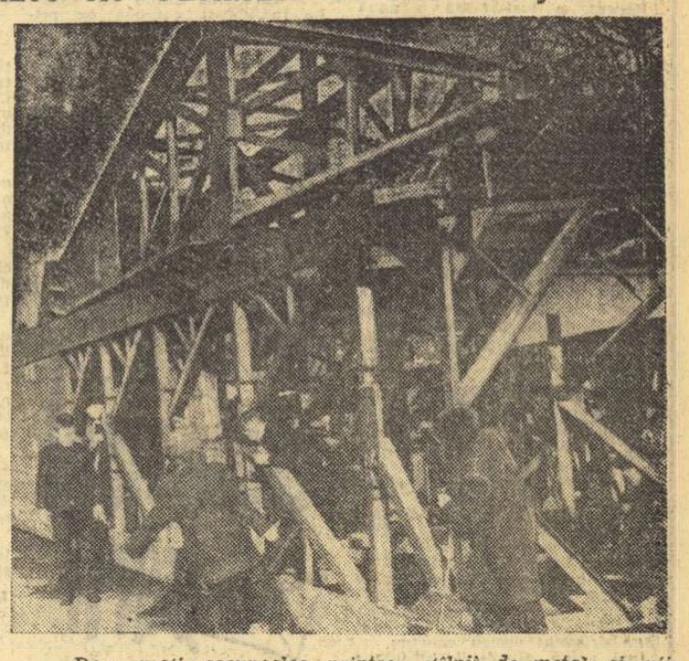

De-a v-ați ascunselea printre.. stîlpii de metal ai viitoarei „nocturne" de la „23 August". Și cînd te gîndești că stîlpii ar fi trebuit ridicați încă de la 31 decembrie!?...

Proiectul construirii instalației de nocturnă a stadionului „23 August" a fost validat de Consiliul de Miniștri în luna decembrie a anului 1969. Munca de proiectare propriu-zisă a fost prestată de două întreprinderi bucureștene, I.D.E.B., pentru partea electrică, și I.S.P.E., pentru instalația de susținere. Lucrarea — estimată la aproximativ 10 milioane lei — a fost încredințată spre execuție trusturilor Electromontaj și Energoconstrucții, ultimul urmînd să se ocupe doar de ridicarea fundațiilor.

Terminarea tuturor lucrărilor a fost stipulată — contractual — pentru data de 30 iunie 1970.

For patronal — C.N.E.F.S.; beneficiar — I.E.A.B.S.

1. Ne-au sesizat mai mulți cititori.

Am constatat-o noi înșine, trecători întîmplători pe aleile ce înconjoară stadionul „23 August": de cîteva luni, uriașe schelete metalice, vopsite în roșu, străjuiesc tribunele, acoperite fiind de zăpadă, servind copiilor cartierului drept ideale locuri pentru „v-ați ascunselea..."

Inscripțiile de pe ele — estompate pînă la necitire de intemperii — ne-au confirmat că este vorba de accesoriile necesare mult așteptatei „nocturne" a stadionului, despre care s-au scris, peste vară, o grămadă de cuvinte, dintre cele mai fierbinți.

Astfel, din intenția, inocentă, de a afla în ce punct al evoluției se găsesc lucrările de la „23 August", s-a născut reportajul acesta.

★

2. În biroul inginerului OCTAVIAN CHIRILĂ, șeful serviciului control-avizări construcții din Consiliul Național pentru Educație Fizică și Sport.

— **V-am ruga să ne precizați în ce stadiu se află instalarea „nocturnei" de la „23 August".**

— După opinia mea, LUCRĂRILE SÎNT ÎNTÎRZIATE (subl. n.), din motive simplu de depistat, pe care vi le voi furniza într-o ordine, hai s-o numesc, cronologică.

— **Primul?**

— ÎNTÎRZIEREA PREDĂRII PROIECTULUI, sosit de la executanți nu conform contractului, în luna mai, ci abia spre sfîrșitul lui iunie.

— **Al doilea?**

— **Livrarea cu două luni mai tîrziu a stîlpilor metalici ce vor**

Ovidiu IOANIȚOAIA

(Continuare în pag. a 3-a)

PROPAGANDA SPORTIVĂ

Minunile de care nu află nimeni, degeaba se mai fac. Așa e și în propaganda sportivă. Competiția cea mai valoroasă, meciurile excelente pierd din strălucire cîtă vreme sînt supuse unui regim de discreție publică.

Ne amintim cu tristețe de goliciunea banchetelor sălii Floreasca atunci cînd pe dreptunghiul interior au evoluat — chiar și numai demonstrativ — cei mai buni gimnaști ai lumii, micii, agilii, extrordinarii japonezi. În alte părți, pentru organizarea unor asemenea exhibiții se cheltuiesc sume apreciabile. Și nu e vorba numai de fructificat financiar ocazia, ci mai ales de beneficiul spectacular și de valoarea exemplului.

Recent, am evocat cazul unui organ sportiv municipal moldovean care nu exploatează nici măcar spațiul publicitar ce i se pune cu generozitate la dispoziție de către edili, la egalitate (onorantă) cu opera, teatrul, cinematograful. Aflăm pe de altă parte, că marele turneu republican de baschet masculin de la Constanța s-a bucurat de atenția a.. două anunțuri scrise de mînă!

Publicitatea este un element extrem de important în opera de propagare a sportului, ceea ce nu vrea să însemne însă că afișul în sine epuizează mijloacele. Din păcate, ziarele locale — subjugate adesea exclusiv performanțelor echipei de fotbal divizionare — neglijează (deși au în redacție cadre de specialitate în sport) publicitarea manifestațiilor sportive, lipsindu-le de prezența publicului pe care l-ar fi meritat. Cazul posturilor locale de radiodifuziune nu este nici el diferit.

Propagandă înseamnă și demonstrațiile itinerante ale vedetelor unei discipline (așa cum s-a făcut de curînd în domeniul tenisului), înseamnă și expunerea periodică, în mod masiv, în vitrinele librăriilor, a cărților de sport (așa cum se obișnuiește din cînd în cînd la Timișoara), înseamnă și rularea la un cinematograf a unui program substantial de filme documentare și artistice cu subiect sportiv (cum a fost gaia de la Satu Mare).

Am amintit mai sus și de efectul convingător al propagandei sportive. Rezultatul acesta poate fi obținut desigur și cu ajutorul lozincilor, cînd ele sînt cu imaginație întocmite și cu operativitate răspîndite. Pe mesele Consiliului județean Iași pentru educație fizică și sport am zărit maldăre de afișe cu sloganuri (destul de banale, amintind uneori inutilitatea ridiculului îndemn: cumpărați pantofi de vară!). Se pune deci în primul rînd problema calității devizelor alese (nu putem convinge la infinit cu vorbele: sportul întărește sănătatea!), iar în al doilea rînd a răspîndirii lor după un plan bazat pe calculul eficienței și nu lăsat la voia întîmplării.

Propaganda sportivă cere mai mult decît o practică rutinieră, cere spirit creator, mereu reînnoit.

Victor BANCIULESCU

DIMENSIUNI SPORTIVE ÎN ANII CINCINALULUI

IMPRESIONANT BILANȚ CLUJEAN

În perimetrul sportiv al țării, Clujul reprezintă o zonă foarte puternic colorată, tonalitățile lui tari fiind datorate tradițiilor bogate (tradiții ale căror mărturii se află, astăzi, în muzeul sportiv al Clujului) dar mai ales, rezultatelor marcante pe care el le-a înregistrat în ultimii ani în cîmpul sportului de performanță și de masă, în sportul universitar și cel școlar.

Orientat pe o activitate polivalentă — ca urmare a permanentei sale înzestrări cu cadre de specialitate, bază materială și echipament sportiv adecvat — Clujul oferă condiții propice pentru dezvoltarea unui număr apreciabil de discipline sportive și acordă, implicit, o mare șansă de afirmare sportivilor săi.

1969—1970 LOCUL I

Prins în dificila cursă de întrecere cu celelalte 38 de județe din țară, județul Cluj a repurtat, în vara lui '70, cea mai prestigioasă victorie a sa: punctaj maxim la capitolele întrecerii și — urmare firească — primul loc în ierarhia pe țară a Consiliilor județene pentru educație fizică și sport.

Performanța — rezultat real al unei activități febrile de căutări, inovații și concretizări — a reprezentat saltul de calitate înregistrat de sportul clujean în toate sectoarele.

Cu anul de vîrf 1970, județul Cluj și-a rotunjit apreciabil baza materială, și-a îmbunătățit aparatul de specialiști și activul de voluntari, a imprimat un caracter mai organizat — deci mai științific — activității în rîndul maselor și s-a afirmat pregnant în lumea performanțelor și a recordurilor.

Dar, cum cifrele exprimă forța sintetizării împlinirilor, să le dăm... cuvîntul:

Cluburi sportive	7
Asociații sportive	433
Secții afiliate	367
Profesori de educație fizică	376
Antrenori	470
Instructori voluntari	1 035
Arbitri	1 436
Sportivi legitimați	10 003
Sportivi clasificați	6 221

(maeștri emeriți 3; maeștri ai sportului 65; sportivi de cat. I 352)

Echipe în campionate diviziionare 58 (20 div. A, 11 div. B, 27 div. C + divizia școlară și de juniori).

BAZE SPORTIVE CONSTRUITE — SAU FINISATE — ÎN ANII CINCINALULUI

● Sala sporturilor cu 2 500 locuri ● Bazin de înot acoperit cu 800 locuri ● Sala de atletism ● 2 săli de gimnastică (Inst. agronomic și lic. 15 Oprișani—Turda) ● 2 săli de antrenament și cabinet medical (Cluj) ● Micro-complex sportiv (asociația Record) ● Teren de fotbal cu zgură (stadionul municipal Cluj).

Suma investită: cca. 35 milioane lei.

Acestor mari construcții li se adaugă cele 200 de baze sportive simple amenajate în perimetrul județului și cele 66 de spații pentru jocuri-copii, realizate în cartierele de locuit și dotate cu 420 de aparate.

Revenind de la cifre la comentariu, să însemnăm aprecierea tovarășului REMUS BUCȘE, prim-secretar al Comitetului municipal de partid, primarul Clujului: **„Ultimul cincinal a fost, pentru tineretul sportiv clujean, deosebit de generos, el dîndu-i în stăpînire un vast patrimoniu sportiv, printre care o suită de construcții ce fac cinste nu numai sportului din aceste ținuturi ci și orașului, în sine".**

C.S.M. — UN „TITAN"

O pondere deosebită în greutatea rezultatelor județului Cluj o reprezintă C.S.M.-ul, club „titan" cu 14 secții de performanță în care funcționează 985 de sportivi, printre care doi maeștri emeriți și 18 maeștri ai sportului.

Coborînd de altfel, de la întreg la parte, se cere relevat faptul că, în paralel cu victoria C.J.E.F.S.-ului Cluj în confruntarea sa cu celelalte unități similare din țară, și C.S.M.-ul a reușit — în întrecerea cu cluburile sportive din cea mai dificilă serie — o performanță notabilă: locul II după Rapid București. Poziție favorabilă, ce venea ca rezultat al punctajului superior obținut de clubul clujean la capitolul: titluri și recorduri.

O privire retrospectivă asupra rezultatelor obținute de acest club în perioada 1966—1970 ne descoperă, de altfel, continua prezență a lui printre unitățile românești recoltatoare de medalii în toate marile competiții internaționale: **J.O.** (Ileana Silai — loc II, Mexic), Universiadă (Ileana Silai — loc IV, Torino '70), C.E. (echipa de tenis de masă — loc I în 1966 și 1967; locuri fruntașe, prin Carmen Crișan, la simplu, dublu fete și echipă, în 1969 și 1970), **JOCURI BALCANICE** (Ileana Silai, Carmen Crișan și Zeno Oprițescu — 1969; Vasile Săraucan, Ileana Silai, Carmen Crișan, Șerban Doboși și Francisc Gedeon — 1970), și ni-l înfățișează ca pe unul dintre cluburile ce și-au compus, în ultimii ani, una din cele mai bogate panoplii: 187 de titluri internaționale și 207 titluri republicane (cu 200 de recorduri).

ALMA MATER NAPOCENSIS

Istoria sportului clujean se deschide cu „U", acea unitate simbol a sportului din această zonă ce a statornicit, în viața tineretului studios, acel nobil deziderat antic „mens sana in corpore sano" și a adăugat, numeroaselor atribute ce compun cuvîntul „sportivitate", pe cele de esență pur-universitară: entuziasm, colegialitate, încredere.

... Sport universitar reprezentat astăzi de 4 cluburi: „U", Politehnica, Agronomia și Medicina, din rîndul cărora se detașează — pentru rezultatele lor — secțiile de fotbal, baschet (b), atletism, handbal (b) de la „U", polo și tenis de cîmp — Politehnica, hochei — Agronomia, tir cu arcul — Medicina și care impun, prin rezonanța lor, nume ca cel al decatloniștilor Curt Socol, Andrei Șepci, al fotbaliștilor Anca, Pexa, Adam, Cîmpeanu, al baschetbalistului Rühring sau al handbalistului Schmidt.

Beneficiind de un complex sportiv excelent pus la punct, „universitarii" amintiți (și nu numai ei) își pot ridica continuu măiestria sportivă și își pot îmbunătăți, infinit, performanțele.

Debutînd în capitolul „universitar" cu sportul de performanță, nu înseamnă, însă, că am trecut peste activitatea de educație fizică a celor 18 000 de studenți ce populează facultățile Clujului. Nu ne-ar lăsa, de altfel (după cum susține academicianul prof. **EUGEN PORA**) **„acea normă universitară — necodificată și prin asta cu atît mai viabilă — care cere ca fiecare tînăr venit în această cetate universitară să-și însușească o profesie, să treacă, în același timp prin școala sportului clujean, loc unde se înfrumusețează formele și se luminează spiritul".** Este o obligație pentru împlinirea căreia pedagogii catedrelor respective veghează (și trebuie să vegheze) cu mare atenție și devotament.

★

La cumpăna dintre cincinale județul Cluj prezintă un bilanț favorabil, ca rezultat al strădaniilor celor ce slujesc, în aceste ținuturi, sportul, ca ecou al atenției și grijii cu care este înconjurată această componentă a vieții sociale.

Nușa DEMIAN

IUBIREA NOASTRĂ E ABSURDĂ

Fiindcă **„lucrurile sînt așa cum sînt"** — cum zicea neuitatul general de Gaulle —, fiindcă vedem cum sînt: haltere, trambulină, călărie, adică imagini frumoase rămase de la pomul de iarnă, dar nu mai sîntem la vîrsta pomului de iarnă, ci la aceea cînd iubirea noastră e absurdă, fiindcă bancul acela cu 1—1 în loc de 1—4 mi s-a părut tare prost, fiindcă nu mai pot trăi așa, fără certitudini auzite cu urechile mele duminica și fără scoruri multe luneа, fiindcă precum spunea marele filozof francez Pascal **„tăcerea acestor spații infinite mă înspăimîntă"** — ce-am făcut eu, în calitate de telecronicar, duminică 24 ianuarie la orele 16,30? Am făcut un coctail din toate aceste motivații, am ascultat sfatul prietenului meu Romulus Rusan — microbist în fotbal italian cît Chirilă și Eftimie Ionescu la un loc — și am prins pe unde scurte și pe unde s-a putut citiva Minoiu, Domozină și Soare relatînd în limba soră ultima etapă a turului din campionatul italian. Ce mai puteam face? Altfel înnebuneam. Și pe urmă nu există român să nu înțeleagă italiana. Și pe urmă, nu există român, italian, rus sau patagonez care să nu înțeleagă un meci de fotbal, fie el transmis în limba malgașă. Măcar de s-ar înțelege lumea la O.N.U. la fel de ușor cum orice om simplu de pe glob pricepe cînd s-a marcat un gol dintr-o transmisie la antipod.

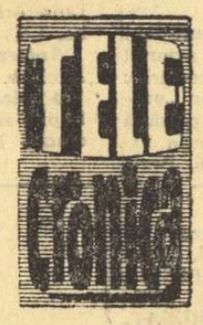

Doamne, doamne și ce inspirat am fost! Și ce duminică frumoasă am petrecut — în timp ce dumneavoastră... Dar ce mă interesează ce ați făcut dumneavoastră? Eu m-am învîrtit între Torino, Roma, Milano și Perugia, căci amicii s-au concentrat pe trei meciuri din A și unul din B. (**Și signor** Minoiu, în Italia se transmite și din B!). Eu am prins-o pe Roma, într-o zi **„felice"** la Milano, unde Del Sol a trimis **„un bel goal"** egalînd echipa lui Prati, care conducea pe teren propriu cu 2—1 și credea că nu mai pierde. Milan — **due,** Roma — **due.** La Roma, l-am prins pe Inter cîștigînd ca pe vremuri cu 1—0, am auzit frumoasele melodii numite Boninsegna, Mazzola, Corso-Corso idolul meu înainte de a-l vedea pe Pelé. Inter — zicea Secoșan al lor — a fost **„fortunato"**, se înțelege cred, dar Lazio n-ar fi „meritat" să piardă. Expresia e românească, nu o mai traduc. Și în timp ce la Perugia era **„sempre"** 0—0, la Torino, domnul Lo Bello conducea o partidă **„molto bella"** desfășurată într-un **„buon ritmo"**, în care Bologna nu s-a resemnat nici o clipă și avea un calcio d'angolo (adică corner) în min. 90, dar bomba era că Foggia, păcătoasa asta care ne-a încuiat atîtea pronosporturi cu X-urile ei plicticoase, egala la ea acasă pe Varese, cînd eu credeam că voi avea aici un 1. Un **centro avanti** nu știu unde, un tiro finale dincolo, sempre 0—0 la Perugia, Anastasi bară, Hamrin gol la Napoli, **„a voi Firenze, „a voi Perugia"**, mars funebru pentru Cagliari, care încasează **due** la Verona, **„a voi Perugia"** unde Mantovani, portarul local nu dirijorul, apără în min. 90 un **gran tiro** al nu știu cui de la Atalanta, căci nu-s dator să știu cine joacă și la Atalanta. Iubirea noastră e absurdă, dar nici chiar așa...

Minunată duminică, cu goluri multe pentru betoniștii aceia, cu cinci victorii afară — nu are rost să vă spun că n-am prins decît trei exacte. Așa-i cu cei norocoși în amor...

Considerații tehnice: transmisia se face în direct pe patru meciuri, din studio se anunță permanent orice schimbare de scor pe celelalte terenuri inclusiv în B, crainicii — deși latini — nu se întind la vorbă, studioul nu le atrage atenția să fie concișI, descrierea e sobră, dar foarte rapidă, lipită de față, esențială, fără povești, fără glume, seacă, poate prea seacă. Dar nu reiese nici o clipă că reporterii sînt obsedați de scriitori și literatură. Dar nici nu reiese că scriitorii italieni s-ar amesteca în meseria acestor crainici, înspăimîntîndu-i în fiecare joi. Fiecare cu meseria lui, cu amorul lui — ceea ce mi se pare dacă nu absurd, oricum străniu. În concluzie, n-avem de ce ne pune cenușă în cap, Domozină, Elisei, Mureșan sînt minunați, dar **perche, perche la domenica...**

BELPHEGOR

PE MICUL ECRAN

Telesportul ne-a comunicat următoarele transmisii:

— **Simbătă, 30 ianuarie,** de la ora 22,10: **Campionatele europene feminine de patinaj viteză** — înregistrare de la Leningrad;

— **Duminică, 31 ianuarie,** de la ora 12,30: **Campionatele internaționale de judo ale României** — transmisie directă de la sala Floreasca; de la ora 16,30: **Concurs internațional de motociclism pe gheață** — înregistrare de la Pardubice;

— **Luni, 1 februarie,** de la ora 18,55: **Campionatele mondiale de sănițe** — înregistrare de la Olang (Italia);

— **3 — 7 februarie: Campionatele europene de patinaj artistic** — transmisiuni directe de la Zürich: **miercuri,** de la ora 22,45 — perechi, **joi,** de la ora 22,20 — proba de dans, **vineri,** de la ora 22,20 — individual bărbați, **simbătă,** de la ora 22,40 — individual femei, **duminică,** de la ora 16,30 — demonstrație;

— **Joi, 4 februarie,** de la ora 21: handbal masculin, **Steaua — Hellas Stockholm** (meciul retur din sferturile de finală ale „Cupei campionilor europeni") — transmisie de la sala Floreasca.

— VOLEI —

Opinii: VÎRSTA PREPUBERTARĂ ȘI SELECȚIA

După ce în decembrie, în articolul „De la Alfa la Omega", am prezentat schematic cîteva idei în legătură cu modul în care văd eu o organizare mai judicioasă a activității voleibalistice de performanță începînd de la vîrste mici, mă voi opri astăzi asupra a două dintre aspectele cele mai delicate ale muncii cu copiii: perioada prepubertară, pe care o socotesc ca un moment de plecare în performanță, și selecția.

De ce consider eu că pentru un viitor voleibalist vîrsta optimă de inițiere este cea prepubertară? Pentru că la această vîrstă copiii manifestă o plasticitate ridicată a sistemului nervos, au o mare capacitate de lucru și calități deosebite de îndeminare și viteză. Acum, copiii învață ușor tehnica corectă care duce cu siguranță la măiestria sportivă. Acei jucători care au învățat corect de mici elementele de tehnică (Cherebețiu, Drăgan etc.) au atins valori înalte, ceilalți, fie că au progresat doar parțial din punct de vedere tehnico-tactic (Derzei, Grigorovici etc.), fie că s-au plafonat.

Prin urmare, cred că perioada prepubertară reprezintă momentul cel mai indicat pentru însușirea procedeelor tehnico-tactice. O lucrare extrem de interesantă și utilă, în acest sens, a fost prezentată la cursurile de la Snagov de prof. univ. Leon Teodorescu și Cornel Florescu și se referă la direcțiile perfecționării măiestriei tehnico-tactice, la stabilirea modelului corespunzător măiestriei sportive. Personal, ca antrenor, am săvîrșit o mare greșeală, timp de 20 de ani, utilizînd „metoda specializării timpurii" care nu este adecvată deoarece, în perioada pubertară, coordonarea, îndeminarea și viteza sînt la nivel scăzut din cauza procesului de creștere rapidă. Totodată, în această perioadă, sistemul nervos trece prin crize acute. Rezultatul: deprinderile se pot forma greșit, ceea ce reprezintă un mare pericol chiar și pentru copiii cu calități și vocație pentru volei. Ca urmare a erorilor pe care eu însumi le-am săvîrșit și de care acum îmi dau seama, recolta de sportivi de valoare pe care am obținut-o a fost doar de 25—30 la sută și s-a datorat doar unor calități native excepționale pe care le-au avut acești sportivi. Selecția a fost nestiințifică. Și, din păcate, continuă să fie făcută la întîmplare și acum, în divizia națională școlară, cu care se cheltuiesc totuși fonduri însemnate.

Pentru a se lucra cu folos și cu randament cît mai mare în ce privește creșterea unor sportivi de clasă, nu trebuie să neglijăm aceste două aspecte importante: vîrsta la care trebuie începută pregătirea (și cum trebuie ea continuată) și selecția. Primul aspect trebuie să aibă în vedere faptul că **vîrsta prepubertară,** datorită avantajelor pe care le prezintă și pe care le-am amintit mai sus, **oferă posibilitatea unei pregătiri multilaterale** (și nu așa cum mulți antrenori procedează — unilateral — punînd accent de la început pe specializare și limitînd astfel pregătirea). Bineînțeles, principiul multilateralității nu trebuie să neglijeze perioadele de creștere ale copilului. De aceea, se va lucra multilateral, dar nu pentru forță și rezistență, ci pentru formarea deprinderilor tehnice, a îndeminării și vitezei. Exercițiile vor fi cele dinamice și stimulative, cu caracter variat în formă și conținut. Ca sporturi ajutătoare se va face atletism, înot, gimnastică, și chiar schi dacă este posibil. Mai tîrziu se trece la o pregătire multilaterală specializată.

În ceea ce privește selecția, am spus că ea trebuie făcută în mod științific, pe baza unor teste privind calitățile fizice, psihice, de îndeminare și viteză de reacție, de inteligență voleibalistică, dacă vreți. Ar cere mult spațiu prezentarea lor detaliată. Mă rezum să amintesc cîteva. De pildă, viteza de execuție, precum și unele indicii privind forța explozivă se pot constata prin fixarea unei jumătăți de minge umflată la capătul unui dinamometru. Sportivul ce urmează a fi testat este pus să lovească mingea — să zicem — timp de 60 de secunde. Dinamometrul și cronometrul indică atît forța cu care este lovită mingea, cît și frecvența loviturilor în unitate de timp. Îndeminarea, viteza de reacție, comandă și execuție, explozivitatea brațului pot fi testate printr-un alt „aparat" alcătuit din mai multe mingi de oină, de diferite culori, așezate pe o masă. La aprinderea unui bec corespunzînd unei mingi de pe masă, sportivul trebuie să ia cît mai repede mingea respectivă și să o arunce într-un exponometru-țintă, în centrul căruia se află fixată o placă dinamometrică. Acest mijloc de testare, prezentat de mine la seminarul internațional de la Badia (Iugoslavia), s-a bucurat de frumoase aprecieri, fiind adoptat de antrenorii de handbal. Alte mijloace de testare sînt aparatele de gimnastică la care sportivul este pus să execute exerciții înlănțuite, acestea oferind indicii asupra calităților fizice de bază. Testările, în multiplele lor forme, sînt deosebit de importante în sportul de performanță și cu deosebire în volei. Ele constituie un sprijin esențial pentru selecție, economisesc cheltuieli și eforturi inutile (cu oameni lipsiți de calități) și pot contribui la depistarea acelor sportivi care sînt capabili de mari performanțe.

MILORAD KOIN
antrenor

DIVIZIA ȘCOLARĂ

Duminică se reia campionatul național al școlarilor și juniorilor cu cel de al treilea tur, care se va desfășura după sistemul jocurilor săptămînale, conform programului turului I. Echipele care au fost gazde vor fi însă acum oaspete și invers. Această ultimă parte a campionatului școlar se anunță deosebit de disputată în fiecare din cele 16 serii, mai ales avînd în vedere faptul că tinerii voleibaliști au arătat o valoare ridicată în turul al II-lea, desfășurat sistem turneu, pe serii. Să sperăm că elementele de valoare remarcate în fiecare echipă vor confirma așteptările, cu prilejul acestui ultim tur.

Asistată de Horvath (Crișul), Sipoș (A.S.A.) înscrie nestingherită în meciul disputat în turneul de la București și cîștigat, cu 55—52, de Crișul. Foto: Dragoș NEAGU

TURNEUL FEMININ DE LA TG. MUREȘ

În urma succesului repurtat de întrecerile primului turneu al celui de al doilea tur al diviziei feminine A de baschet, interesul pentru întîlnirile de la Tg. Mureș, unde este programat turneul secund, este deosebit, datorită și cîtorva meciuri de mare însemnătate, pentru echipele care tind să se califice în turneul final sau care luptă pentru evitarea retrogradării.

Acest fapt a determinat Colegiul central de antrenori să delege pe unii dintre cei mai buni cavaleri ai fluierului și anume: V. Kadar, I. Balaș, G. Berekmeri, I. Mihăescu (Tg. Mureș), I. Dinescu, D. Ganea, V. Stinghe (București), V. Chioreanu (Cluj), Gh. Ionescu (Oradea) și D. Crăciun (Brașov). Clasamentul înaintea acestui turneu arată astfel:

1. Politehnica	12	11	1	840—672	23
2. Rapid	12	10	2	795—636	22
3. IEFS	12	10	2	777—642	22
4. Sănătatea	12	6	6	841—837	18
5. Voința Bv.	12	5	7	749—860	17
6. Crișul	12	5	7	683—746	17
7. Constructorul	12	4	8	597—660	16
8. Mureșul	12	4	8	614—696	16
9. Voința Buc.	12	3	9	678—730	15
10. A.S.A.	12	2	10	628—733	14

Iată și programul complet (în paranteze, rezultatele meciurilor din tur): **VINERI, de la ora 9: Constructorul — Rapid (43—46), Voința Buc. — IEFS (44—61); de la ora 16:** Politehnica — Sănătatea (70—68), Crișul — Mureșul (50—46), Voința Brașov — A.S.A. (78—72); **SIMBĂTĂ, de la ora 9:** A.S.A. — Politehnica (50—61), IEFS — Constructorul (51—41); **de la ora 16:** Sănătatea — Voința București (61—58), Mureșul — Voința Brașov (64—69), Rapid — Crișul (74—46); **DUMINICĂ, de la ora 8,30:** Voința București — A.S.A. (42—43), Voința Brașov — Rapid (61—57), Politehnica — Mureșul (58—44), IEFS — Sănătatea (76—54), Constructorul — Crișul (43—46).

— BASCHET —

ANGAJAMENTUL FIZIC CORECT ȘI DISCIPLINA AU CARACTERIZAT MECIUL OLYMPIQUE ANTIBES - OLIMPIA LJUBLJANA

DECLARĂ DR. M. ALDEA, UNUL DINTRE ARBITRII ÎNTÎLNIRII

Aflată în plină desfășurare, prestigioasa competiție internațională, Cupa campionilor europeni, angrenează în sferturile de finală cele mai valoroase echipe ale Continentului, ele disputîndu-și, în partide tur-retur, cinstea de a se califica în semifinale și apoi, cele mai bune, în finală. Printre întîlnirile care au stîrnit un real interes, mai cu seamă prin rezultatul final, este cea dintre Olimpia Ljubljana și Olympique Antibes, în care formația iugoslavă a obținut victoria la limită: 89—81 la Ljubljana, 67—74 la Antibes, deci scor general 156—155.

Profitînd de faptul că unul dintre arbitrii care au condus meciul a fost dr. Mihai Aldea, i-am solicitat acestuia cîteva amănunte asupra jocului urmărit de peste 3500 de spectatori și de sute de mii de telespectatori.

— *Vă rugăm, mai întîi, să ne spuneți ceva despre atmosfera în care a avut loc partida și unele amănunte asupra evoluției ei.*

— Publicul francez și-a susținut cu un entuziasm de nedescris favoriții, care au avut un început foarte bun, conducînd cu 30—17 în min. 16. Olympique a impus un ritm foarte rapid, în care sportivii iugoslavi s-au lăsat angrenați, ceea ce a fost o greșeală din partea lor. Pe parcurs, lucrurile s-au schimbat și a fost rîndul elevilor lui Ivo Daneu (N. R.: antrenorul formației Olimpia) să domine, în primul rînd prin jucătorii săi înalți (Jelovac și Zorga). Ca urmare, evoluția scorului a devenit favorabilă oaspeților (61—54 în min. 36), dar nu pentru multă vreme, deoarece presingul gazdelor a readus acestora un avans de șase puncte (68—62 în min. 38). Pînă la urmă, experiența internațională a jucătorilor din reprezentativa Iugoslaviei, campioană mondială, și-a spus cuvîntul și a determinat înfrîngerea Olimpiei, la o diferență care l-a permis... succesul final, după două meciuri.

— *Ați avut dificultăți în conducerea întîlnirii?*

— Dimpotrivă. Atitudinea foarte disciplinată a tuturor jucătorilor și absența protestelor ne-au îngăduit să lăsăm jocul „liber", am putut permite angajamentul fizic, mai cu seamă în lupta aeriană, sub panouri. Menționez că, în general, angajamentul fizic a fost dirz din partea ambelor formații, dar numai în lupta pentru minge, fără a se recurge la obstrucții.

— *Cei mai buni jucători?*

— Jelovac, Zorga, Gvardancici și Basin de la Olimpia Ljubljana, Cachemir, Rodriquez și Fields (ultimii doi fiind nord-americani) de la Olympique Antibes. Surprinzător de slab s-a comportat Bonato, pivotul naționalei Frantei, care nici nu a fost înlocuit la momentul oportun.

— *Cum a fost apreciat arbitrajul dv?*

— Atît eu cît și colegul meu T. Schöler (R.F.G.) am fost felicitați de Comisarul F.I.B.A., dr. Ferenc Hepp (Ungaria)...

Rubrică redactată de
D. STĂNCULESCU

DINAMO - LIDER DETAȘAT ÎN „CUPA SPORTUL"

După cele 22 de etape desfășurate pînă acum în divizia masculină A, în clasamentul „Cupei Sportul" conduce detașat echipa Dinamo care după toate probabilitățile, va cuceri și în acest an trofeul. Dar, iată clasamentul la zi:

1. Dinamo	194 p
2. „Poli." Buc.	157 p
3. Steaua	153 p
4. „U" Timș.	151 p
5. Rapid	139 p
6. „U" Cluj	120 p
7. I.C.H.F.	114 p
8. „Poli." Galați	102 p
9. I.E.F.S.	89 p
10. „Poli." Cluj	48 p
11. „Poli." Bv.	47 p
12. Farul	46 p

O NOUĂ ASOCIAȚIE SPORTIVĂ LA BISTRIȚA-NĂSĂUD

Recent, a luat ființă o nouă asociație sportivă în orașul Bistrița-Năsăud. Este vorba de A. S. „Dacia". Pentru început, noua asociație cuprinde cinci ramuri de sport: oox, haltere, tenis de masă, modelism și radio-amatorism. Cu ocazia ședinței de constituire a asociației, a fost ales și consiliul de conducere format din Florian Ștefănescu (președinte), Vasile Gălăteanu (vicepreședinte) și Anton Sonfenlean. Tot cu această ocazie a fost întocmit și dezbătut proiectul de plan privind viitoarea activitate a asociației. Să sperăm că nu peste mult timp vom fi puși în plăcuta situație de a semnala primele succese înregistrate de sportivii de la A. S. „Dacia".

I. TOMA-coresp.

„SANIUȚA DE ARGINT" — PARTICIPARE RECORD!

Pe unul din dealurile situate în frumosul parc al orașului Caracal, peste 450 de elevi și eleve, aparținînd școlilor generale și liceelor din localitate, au luat startul în etapa orășenească a tradiționalei competiții sportive de masă „SANIUȚA DE ARGINT".

După dispute aprige, au învins cei care în luptă cu adversarii și acele cronometrelor au fost mai calmi, cei care au fost mai bine pregătiți pentru concurs.

Iată acum campionii orașului: școli generale: Marin Gringureanu (Șc. gen. 2), Nicoleta Ionescu (Șc. gen. 2); licee: Victor Munteanu (Lic. nr. 2) Ileana Badea (Lic. Ec.).

GH. DONCIU-coresp.

UN REUȘIT CONCURS DE GIMNASTICĂ LA ORADEA

Zilele trecute, în sala de gimnastică a Liceului nr. 3 din localitate, a avut loc un reușit concurs de gimnastică rezervat elevilor Școlii sportive Oradea.

Antrenorul, prof. E. Ban, ajutat de instructorul I. Stănciulaș, a prezentat o nouă grupă de începători și două grupe alcătuite din gimnaste avansate, ale căror exerciții au smuls ropote de aplauze din partea spectatorilor, înghesuiți în mica sală de gimnastică împrejur pentru organizarea unor concursuri cu public.

În grupa de începătoare am remarcat cîteva fetițe de perspectivă (Doina Barna și Rozalia Buda), iar din grupele gimnastelor avansate s-au evidențiat Ecaterina Szabo, Ana Szabo (la paralele), Erica Seterov, Carmen Cîrstea (la bîrnă), Gabriela Corodi, Ecaterina Szabo (la sol).

La individual compus pe primele locuri s-au clasat în ordine: Ana Szabo, Erica Seterov, Ecaterina Szabo și Gabriela Corodi.

La încheierea concursului, primele trei clasate la fiecare aparat au primit cîte o diplomă, iar componentele echipei I au fost răsplătite, pentru comportarea bună avută în anul 1970, cu obiecte și materiale sportive acordate de C.J.E.F.S. Bihor.

I. GHIȘA-coresp. principal

LA HUNEDOARA, O POPICĂRIE CU 6 PISTE

Din inițiativa Comitetului sindicatului de la Combinatul siderurgic Hunedoara, recent a fost dată în folosință, în imediata apropiere a clubului Siderurgistul, o popicărie modernă cu 6 piste (dintre care una prevăzută cu instalație de ridicare automată a popicelor), vestiare, baie și bufet.

După cum ne-a informat tov. Vasile Marcu, președintele clubului Corvinul, imediat după darea în folosință a popicăriei, s-a trecut la înființarea secției și biroului secției de popice și la selecționarea jucătorilor. Noua echipă a și fost înscrisă în campionatul județean. Debutul va avea loc cu ocazia „Cupei 16 Februarie" și a „Cupei semicentenarului P.C.R." la care vor participa și 15 echipe reprezentative ale diferitelor secții din Combinatul siderurgic Hunedoara.

prof. Ioan VLAD

ȘCOALA PROFESIONALĂ M.I.U. PITEȘTI: PESTE 100 DE PARTICIPANȚI LA UN CONCURS DE TRÎNTA

În cinstea semicentenarului Partidului Comunist Român, Comitetul județean Argeș al U.T.C. și C.J.E.F.S. Argeș au organizat o competiție de trîntă care a fost îmbrățișată de o mare masă de tineri.

Acest lucru l-a demonstrat și concursul de la Școala profesională M.I.U. Pitești, la care au participat peste 100 de elevi, în 7 categorii de greutate.

La întreceri au asistat sute de elevi și profesori care au aplaudat și au apreciat evoluția competitorilor din școală.

Primii clasați: Alexandru Lascăr (categ. 40 kg), Alexandru Drăgușin (categ. 50 kg), Ionel Lioroscu (categ. 55 kg), Ion Naroș (categ. 60 kg), Nicolae Manea (categ. 65 kg), Sabin Popa (categ. 70 kg.) și Gheorghe Nica (categ. 75 kg).

Demn de subliniat este faptul că, în urma acestei competiții, 11 elevi au fost solicitați de secția de lupte a Clubului sportiv Pitești.

Asemenea concursuri vor avea loc în toate școlile profesionale și liceele din Pitești.

I. FEȚEANU — coresp. principal

INIȚIATIVELE LICEULUI DIN ZĂRNEȘTI

Zilele trecute, din inițiativa Liceului din Zărnești, cu sprijinul Consiliului județean al organizației pionierilor Brașov, la poalele masivului Piatra Craiului, în împrejurimile cabanei Gura Riului, s-a desfășurat un interesant concurs de orientare turistică rezervat pionierilor și școlarilor. Competiția, dotată cu „Cupa Piatra Craiului", s-a bucurat de o largă popularitate, pe foile de concurs fiind înscriși peste 50 de participanți reprezentînd școlile generale din Zărnești, Tohan Blocuri, Poiana Mărului, Sinca Nouă, Sohodol, Săcele și, bineînțeles, Liceul Zărnești — organizatorul acestui concurs. Prima ediție a „Cupei Piatra Craiului" a revenit reprezentanților Școlii generale Sinca Nouă, urmați în ordine, de Liceul Zărnești și Școala generală Tohan Blocuri.

Tot Liceul din Zărnești a lansat inițiativa de a organiza luna viitoare un concurs de biatlon, cu o probă de schi și alta de tragere cu arcul la țintă.

prof. Nic. DRAGOMIR

Tele-răspuns

Mult stimate BELPHEGOR,

Intrucît sînteți cea mai simpatică fantomă... în viață, am convingerea că veți înțelege tonul și sensul prezentului tele-răspuns, la care mă obligă ultima dv tele-cronică.

De ce am transmis „SĂNIUȚE" și nu „BOB"? — aceasta era întrebarea. Simplu. Deoarece în vederea „europenelor" de bob, studioul nostru nu a putut obține tranzit pentru imaginea care urma să ajungă din Austria în România, prin una din țările cu care ne învecinăm la vest. Cum colegii noștri maghiari și iugoslavi nu au preluat transmisiile de la Igls, iată-ne în imposibilitate de a vedea coborîrile victorioase ale lui Panțuru et comp.

Pe vremea cînd dv colindați sălile Luvrului în serialul TV, al cărui nume îl purtați, pentru a ajunge în sala principală, unde era cît p-aci să vă demasc, ați trecut prin mai multe coridoare. Dacă le găsești închise, așa cum au fost pentru imaginea noastră drumul Igls—București? În viitor, s-ar putea să mai programăm astfel de „caraghioslicuri" (expresia vă aparține) sau să nu preluăm alte „glume... mai serioase", pentru că toate transmisiile de peste hotare trebuie să îndeplinească două condiții de bază: 1. licență (suma de plată în valută) acceptabilă și 2. drum liber pentru imagine pînă la noi. În privința „ideilor valutare", trebuie să știți că ele sînt foarte bine „cîntărite" de cei în drept. Chiar prea bine uneori. SĂNIUȚELE le-am preluat pe gratis.

Altminteri, petrecere frumoasă la Sinaia. Cu dv pînă în pînzele albe (fiindcă sînteți nemuritor).

BELLEGARDE
pt. conf. Telesport

Fundașul Apostol (Metalul) nu-l poate împiedica pe înaintașul dinamovist Batacliu să șuteze la poartă.
Foto: M. FELIX

DINAMO (tineret) – METALUL BUCUREȘTI 2-0 (0-0)

Ieri, pe stadionul din șoseaua Ștefan cel Mare, cadeții dinamoviști au întîlnit într-un meci de verificare formația de divizia B Metalul București. După o repriză echilibrată ca joc și scor, dinamoviștii reușesc în partea a doua a meciului să-și creeze mai multe ocazii de gol și să fructifice două dintre ele prin Petre Victor și Nuțu.

DINAMO (tineret): Andrei (Eftimescu) — Petre Nicolae, Dobrău, Nan (Ion Nicolae), Răutu, Nuțu, Enache, Lăbuș, Troi, Batacliu, Petre Victor.

METALUL: Petre (Matache) — Nedelcu (Vasilescu), Moraru, Apostol (Drăgan), Rădulescu, Dumitru, Sava, Mateescu (Călușu), Iancu (Radu) Georgescu (D. Emil), Roman (Florea).

Florin SANDU

CARPAȚI SINAIA – I.T.A. PAȘCANI 4-0 (2-0)

Divizionarele C, **Carpați Sinaia** și **I.T.A. Pașcani** s-au întîlnit marți, la Sinaia, într-un joc cu caracter de verificare. Victoria a revenit fotbaliștilor sinăieni care au cîștigat cu 4—0 (2—0), prin punctele înscrise de Pavel (2), Bălan și Bren.

VICTOR SBÂRCEA — coresp.

MELENCO ȘI PÎRVULEȚ – EXCLUȘI DE LA PREGĂTIRILE ECHIPEI PORTUL CONSTANȚA

Divizionara B *Portul Constanța* își efectuează perioada de pregătire din timpul iernii la Predeal, unde susține cîte două antrenamente zilnice. Lotul are în componență destui jucători tineri, de la care se așteaptă o bună comportare în meciurile returului. Antrenorii Tilvescu și Bükosi ne-au făcut cunoscut, printre altele, și un regretabil incident pricinuit de comportarea nesportivă a lui Melenco și a juniorului Pîrvuleț. Ca primă măsură, ei au fost excluși de la aceste pregătiri, urmînd ca situația lor să fie discutată la reîntoarcerea în Constanța.

R. TIMOFTE

TREI JUNIORI LA DACIA PITEȘTI

Biroul secției de fotbal a asociației Dacia Pitești a analizat comportarea echipei în turul campionatului, ajungînd la concluzia că este nevoie de întărirea ei cu elemente tinere. Conducătorul tehnic al formației, P. Atanasiu, și-a însușit propunerea biroului și a promovat în formație trei juniori din propria pepinieră. Aceștia sînt: **V. Stan, I. Neacșu și I. Turcu.**

I. FEȚEANU — coresp.

SUPORTERII AU ÎNCREDERE ÎN GLORIA BISTRIȚA

Va reuși Gloria să părăsească „locul periculos" pe care se află în clasament? Unii, cei mai optimiști, sînt de părere că da: „în retur Gloria va juca mai bine!" — spun ei. De aceeași părere este și antrenorul Petre Stănilă, întrucît, de la începutul pregătirilor, toată lumea se află într-o intensă activitate. La cele patru-cinci antrenamente săptămînale participă cu regularitate toți jucătorii. Se lucrează cu multă tragere de inimă.

În perioada de pregătire, divizionara B Gloria Bistrița va susține o serie de jocuri amicale. Au fost perfectate meciuri cu Foresta Năsăud, Unirea Dej, Minerul Baia Mare, Olimpia Satu Mare, A.S.A. Tg. Mureș, „U" și C.F.R. Cluj. În plus, se preconizează și organizarea unei partide internaționale cu Skoda Plsen din Cehoslovacia.

O ultimă noutate: promovarea în lot a juniorilor Singeorzan și Meșter.

I. TOMA
corespondent

EFTIMIE – ANTRENOR LA SIRENA

Fostul internațional Eftimie este de o săptămînă antrenorul echipei Sirena București, din campionatul diviziei C, seria a IV-a (unde ocupă locul 12). Eftimie speră să urce cu noua sa formație multe trepte pe scara clasamentului.

Cît de mult face parte din viața noastră...

Îi avem pe Ness și pe Vidocq...

Rar, prea rar, ne reîntîlnim cu Dan Deșliu, omul pe care-l visează visătoarele care speră să ajungă la San Remo și la Euroviziune, via „Steaua fără nume"...

Avem soare în ianuarie, dar dorim zăpada...

Dacă totul ar fi alb de nea, ne-am gîndi cu dor la soare...

Avem destule bucurii, dar parcă lipsește ceva...

Romantici mai mult ca de obicei, sîntem sufletește victime sigure la auzul melodiosului și răscolitorului cîntec al Judy-ei Garland care ne aduce aminte de Vrăjitorul din Oz, de copilăria noastră...

Ne lipsește ceva, deși se spune că iarna este anotimpul cel mai propriu contractării gripei și nostalgiilor...

Dimineața, mergînd la serviciu, consumăm în 7 stații de tramvai tot ce se mai aude nou în universul balonului rotund. „Ce gîndește „profesorul" Constantin...", „Cum fierbe Rapid cu gîndul la Pelé, Zacour și Dinamo", „Ultima promisiune a lui Muhammad Ali Clay". „Supralicitarea continuă a lui Mărdărescu II de către Mărdărescu I, antrenorul (din ramura Herrera - Teașcă) cu inimă de tată...

Puțin. Noroc că telexul de Rio ne răscolește jarul din inimă cu veștile despre Dumitrache, „care driblează tot ce-i stă în cale..." Și marchează!

Știm, echipele se pregătesc intens. Jucătorii aleargă prin văi și munți, cad seara zdrobiți de oboseală și dorm fără vise.

Știm și înțelegem că este firesc ca fotbalul să lipsească o vreme de pe scenă, de pe scena vieții noastre de toate zilele, dar raționamentele nu-i pot înlocui lipsa.

Saturați uneori de acest veșnic „casus belli" pe care prea mulți îl privesc ca atare și nu ca pe un joc — da, ca pe un joc frumos, cu mingea —, stăm la gura sobei, zîmbim privind năstrușniciile lui Vidocq și ne gîndim cu dor la „marele război" Rapid — Dinamo din returul campionatului.

Cît de mult ne lipsește fotbalul? E greu de măsurat, de cîntărit. Greu de răspuns. V-ați întrebat ce-ar fi dacă mugurii de mîine nu, ne-ar aduce din nou și fotbalul?

Marius POPESCU

— FOTBAL —

CONSTATĂRI PRECOMPETIȚIONALE

SE MUNCEȘTE, DAR CUM?

● O întrebare firească: e nevoie sau nu e nevoie de medic? ● Zile de muncă, iar nicidecum de vacanță! ● Șablonul, sursă de plictis, de monotonie

Incontestabil, anul acesta a debutat, cel puțin sub aspectul cantității muncii depuse de către divizionarele A, sub auspicii mai promițătoare. Se pare că importanța condiției fizice, ca atribut major și indispensabil al fotbalului modern, a fost bine reținută. Poate la aceasta au contribuit și învățămintele „El Mundialului" și, mai ales, corecția severă aplicată de inepuizabilii și atleticii componenți ai echipelor olandeze, iugoslave și engleze, care excelează la acest capitol. De fapt, „lecția" se putea învăța și fără această amendă, cu atît mai usturătoare cu cît ea vizează nu numai prestigiul cluburilor Steaua, U.T.A. și Dinamo...

Cu cîțiva ani în urmă, F. R. Fotbal, pentru a ieși din impas, a trimis peste hotare, în țări cu fotbal avansat, un număr apreciabil de antrenori. De atunci, nu o dată am ascultat la reuniunile antrenorilor aprecieri admirative cu privire la regimul de muncă aspră al jucătorilor englezi sau vest-germani... Dar atît, deoarece în practică, lucrurile își urmau, în general, vechea și bătătorita cale a rutinei...

Aceasta a fost și rațiunea de bază a măsurii luate în toamnă de F. R. Fotbal, de a introduce teste obligatorii, cu consecințe directe (ceea ce este cît se poate de echitabil) morale și materiale... asupra eventualilor culpabili, considerînd că în felul acesta acordul dintre vorbele frumoase și fapte va fi deplin.

Cele aproximativ trei săptămîni de la începerea perioadei pregătitoare demonstrează în modul cel mai evident o schimbare de optică. Se pare că s-a înțeles, în sfîrșit, faptul că, fără o pregătire fizică superioară, nu se pot realiza pe deplin atributele fotbalului modern: angajament total, zone mărite, circulație rapidă, sarcini duble (atac, apărare), presingul și altele. Practica a dovedit că și cele mai autentice talente, dacă sînt lipsite de suportul vitalității cedează lamentabil în fața echipelor viguroase (vezi Steaua — Eindhoven).

Este un cîștig mare, cel puțin cantitativ, pentru moment. Atenție, însă, ca această vîlvătaie să nu se stingă prea repede...

Contactele tehnicienilor federației cu terenul au relevat însă în continuare, pe lîngă multe aspecte pozitive întîlnite la Steagul roșu, Universitatea Cluj, Universitatea Craiova, Farul, Steaua ș.a.m.d., și unele discrepanțe, pe care considerăm oportun să le abordăm acum, la început de drum.

Iată unele din aceste anomalii:

SURPRINDE ÎN MOD CU TOTUL NEPLĂCUT faptul că 6 echipe (F. C. Argeș, Progresul, Ș. C. Bacău, C.F.R. Cluj, U.T.A., Farul) și-au început pregătirile la munte sau chiar acasă, fără medic, situație care a reclamat măsuri corespunzătoare din partea Biroului F.R. Fotbal. Și această deficiență tocmai în perioada cînd prezența medicilor era mai mult decît indispensabilă, căci marile eforturi fizice cer o supraveghere permanentă și atentă, precum și folosirea indicilor fiziologici în dirijarea rațională a antrenamentelor. Se pare că optica rudimentară a unor conducători de club (secție) în virtutea căreia medicul este considerat personajul care distribuie hapuri, sau care aleargă pe teren cînd se ivește cîte un mic accident, mai persistă încă.

DE ASEMENEA, ESTE DE NEÎNȚELES cum unii antrenori și conducători consideră perioada pregătitoare la munte ca un fel de vacanță, care, ca toate vacanțele, trebuie să fie și agreabilă. Altminteri este de neînțeles opțiunea masivă pentru pregătiri în stațiunile de pe Valea Prahovei (lipsite de săli de sport și de terenuri de joc) — contraindicate pe de o parte datorită marii aglomerări și pe de altă parte datorită mediului uneori prea atractiv...

După cum se știe, consfătuirea antrenorilor divizionari din decembrie a dezbătut, pe baza concluziilor turului, unele cerințe ale îmbunătățirii conținutului pregătirilor din această etapă, ba, s-au făcut și demonstrații practice de exerciții pentru dezvoltarea diferitelor calități fizice, iar colegiul antrenorilor a elaborat și o instrucțiune metodică orientativă, lăsînd suficient loc și pentru manifestarea inițiativelor creatoare ale antrenorilor.

În legătură cu cele stabilite, așa cum a reieșit dintr-o recentă analiză a Biroului federal, trebuie spus că majoritatea antrenorilor, la controalele efectuate, s-au prezentat în condițiuni bune din punct de vedere al creșterii efortului și chiar al îmbogățirii mijloacelor de pregătire, însă nu putem să nu semnalăm, fie chiar și pe scurt, unele deficiențe care mai persistă. Astfel, **ÎNVIORAREA DE DIMINEAȚĂ**, atît de recomandabilă și de necesară în perioadele de cantonament, este privită încă de majoritatea echipelor drept o corvoadă inutilă (excepînd Rapidul) și nu ca un mijloc de a trezi gradat marile funcțiuni, de a spori tonicitatea generală și de a pune organismul într-o stare corespunzătoare efortului din ziua respectivă.

DOCUMENTELE DE PLANIFICARE ȘI, MAI ALES, EVIDENȚA LUCRULUI EFECTUAT, cerință legică a oricărei munci care se pretinde cît de cît științifică, se rezolvă încă formal și cu multe lacune.

Pe bună dreptate, ne întrebăm **CUM SE POATE APRECIA EVOLUȚIA UNUI PROCES FĂRĂ A MĂSURA LUCRUL EFECTUAT ȘI FĂRĂ A COMPARA PERIODIC DATELE OBȚINUTE** (indici fiziologici, norme de control, lungimea bucăților alergate, repetările, pauzele etc). Este cazul antrenorilor de la Progresul, S. C. Bacău etc.

Și cînd te gîndești că în ședințe se vorbește atît de des de obiectivizarea procesului de antrenament, de modelarea lui, făcîndu-se apel, cel puțin teoretic, la metode matematice și la alte științe ajutătoare...

Un alt aspect, **UNILATERALITATEA ANTRENAMENTELOR.** Se știe că multilateralitatea (complexitatea) antrenamentului răspunde la cîteva cerințe: ajută dezvoltarea și a altor deprinderi și grupe musculare decît cele solicitate de obicei în efortul specific; fortifică și rafinează deprinderile specifice prin multilateralitatea acționării, prin crearea de noi excitanți; sporește interesul, atractivitatea și eficiența antrenamentului respectiv. Cu toate acestea, puține echipe folosesc în această etapă lucrul la sală, precum și aparatul și mijloacele recomandate (și văzute de mulți din antrenori atunci cînd au fost în străinătate). Folosirea mingilor medicinale, a halterelor, extensoarelor, a lăzilor de sărit, a lucrului la spaliere, a aparatelor pentru măsurarea detentei și altele, pătrunde încă greu în practica cotidiană și aceasta în perioada pregătitoare, nemaivorbind de cea competițională, cînd grija celor 2 puncte duminicale „cumințește" inițiativele.

O serie de echipe se complac în folosirea exercițiilor specifice jocului, lipsindu-se de beneficiile multilateralității. Pînă și liderul de toamnă, Dinamo București, s-a deplasat la Sinaia înaintea plecării sale în Brazilia numai cu cîteva corzi (?!), fără a mai vorbi de alegerea cu totul greșită a locului de pregătire. Poate numai timpul scurt să acorde niște palide circumstanțe atenuante unui antrenor atît de experimentat ca Traian Ionescu.

S-ar putea aminti și faptul că **TRANSFERUL DE EXPERIENȚĂ SE FACE DIFICIL ÎN FOTBAL.** Iată un caz. Progresul și S. C. Bacău, vecini la Slănic Moldova. Antrenorul Rădulescu are zilnic, în mod corespunzător, și un antrenament de sală. P. Moldoveanu, argumentînd că sala nu-i corespunzătoare, preferă numai alergarea afară, reducînd substanțial aria lucrului și, bineînțeles, eficiența lui.

Iată, pe scurt, cîteva din constatările acestui început de an. În final, să salutăm noua atitudine față de volumul și intensitatea crescută a antrenamentelor, dar să scuturăm repede rugina rutinei tradiționale. O ecuație elementară demonstrează relația: aceleași metode = aceleași rezultate.

Cu toții dorim mai mult. Cerințele actuale ale fotbalului sînt prea mari și complexe pentru a fi rezolvate simplist.

S-a vorbit destul, s-a scris foarte mult. Este timpul să manifestăm în practică acea exigență proclamată atît de des în ultimul timp.

I. MITROFAN

După două săptămîni petrecute la Slănicul Moldovei, fotbaliștii de la Progresul au revenit în Capitală. Iată-i surprinși de fotoreporterul nostru — V. Bageac — la unul din ultimele antrenamente. Azi, pe stadionul din str. dr. Staicovici, (de la ora 15,30), Progresul va susține un meci de pregătire cu Granitul.

CREINICEANU N-A ABANDONAT LUPTA

Băile Herculane. Oameni din toate colțurile țării vin aici pentru a se trata la renumitele izvoare și băi calde. Îmbrăcați în halate și cu capul bine înfășurat într-un prosop, toți seamănă ca... două picături de apă.

Un astfel de... pacient avea să treacă, acum cîteva zile, pe lîngă noi, și „trecut" ar fi rămas, dacă, alături, cineva n-ar fi șoptit: *„E „Piu" Crăiniceanu. Ce de ghinioane a avut și băiatul ăsta!"...*

Nu ne-a fost greu să intrăm în vorbă cu misteriosul... bolnav.

Am aflat că a stat aici mai bine de 20 de zile, adică o „cură" întreagă. Cînd a venit

la Băile Hercuane, trimis de dr. Tomescu, „a nu știu cîta operație" la genunchiul cu pricina, nici măcar nu putea să miște piciorul ca lumea.

— Speri să mai joci fotbal, Piule?

— Nici nu mă gîndesc altfel.

— Ce te-a necăjit aici?

— În primul rînd, afurisitul ăsta de genunchi, care nu mai trecea o dată. Ultima intervenție a fost și cea mai grea. Am avut complicații cu ligamentele și cu meniscul, pe care numai intensivele băi sulfuroase, masajul și razele ultrascurte le-au făcut, în fine, de domeniul trecutului.

— Și, pentru viitor?

— Îmi reiau antrenamentele, sau, mai bine-zis, sper să mi le reiau. O să fiu nevoit să aștept, totuși, avizul medicului — la 5 februarie. După felul cum mă simt, îndrăznesc chiar să spun că voi „prinde" prima etapă a returului...

D. GRAUR

Va fi gata la 30 iunie „nocturna" de la „23 August"?

(Urmare din pag. 1)

susține instalația propriu-zisă.

— Ați vrea să fiți mai concret?

— Venirea lor în decembrie, în loc de octombrie cum presupunea înțelegerea noastră cu Uzinele metalurgice de la Bocșa Română, care a trecut întîrzierea pe seama unui flux sporit de obligații incumbate de livrările către hidrocentrala de la Porțile de Fier.

— Există și o a treia explicație?

— FRIGUL (subl. n.). Temperatura scăzută n-a permis abordarea lucrărilor de instalare a stîlpilor. Așa cel puțin pretinde întreprinderea Electromontaj.

Așa stînd lucrurile, ne-am adresat la...

★

3. ...I.E.A.B.S. Directorul acestei întreprinderi, Traian Iliescu, **a răspuns cu amabilitate solicitării noastre, furnizîndu-ne următoarele răspunsuri:**

● „Stîlpii metalici au sosit de la Bocșa CONFORM CONTRACTULUI (subl. n.), care prevedea livrarea ultimului tronson la 31 decembrie 1970. În ultima zi a anului, uzinele bănățene ne-au trimis ultima parte a ultimului stîlp, achitîndu-se mai mult decît onorabil de un contract sever, întocmit pe o lucrare dificilă și într-o scadență rapidă. De altfel, fragmente de stîlp au fost recepționate de noi încă de la sfîrșitul lui octombrie 1970!"

● „Întreprinderea Energoconstrucții, care a procedat la ridicarea fundațiilor, a muncit cu spor, ducînd pînă aproape de capăt o lucrare cu volum mare și valoare mică. Din cei 700 000 lei, cît prevedea contractul nostru în anul 1970, Energoconstrucții a realizat 600 000 lei."

● „Din cele aproximativ zece milioane alocate, beneficiarul nu poate reporta, ca investiții, decît două milioane opt sute de mii, restul pînă la cinci milioane — contravaloarea stîlpilor metalici de susținere — urmînd să fie reportați după instalarea acestora."

● „Deși contractul inițial prevede terminarea tuturor lucrărilor pînă la 30 iunie, CNEFS și IEABS au solicitat reducerea termenului și, după toate probabilitățile, luminile se vor aprinde deasupra stadionului „23 August" cel mai tîrziu la 15 mai."

— Sînteți mulțumit de actualul stadiu al lucrărilor?

— Da.

— Nu credeți că toate aceste zile primăvăratice ar putea fi exploatate de către constructor, iar acțiunea de ridicare a stîlpilor, în sfîrșit, începută?

— Asta e treaba executantului. De altfel, cred că zilele astea se va apuca de lucru.

Așadar, forul tutelar e nemulțumit, în timp ce beneficiarul nu are decît cuvinte de laudă la adresa furnizorilor. Există evidente discrepanțe în privința datelor, a volumelor, a cifrelor, dar cum nu avem decît două păreri, să încercăm a o dobîndi pe a treia, capabilă să confirme unul sau altul din aceste puncte de vedere...

★

4. La Energoconstrucții, directorul Ion Ionescu **are o cu totul altă părere:**

— Întreprinderea noastră și-a realizat integral obligațiile stipulate în contractul pe 1970 cu I.E.A.B.S.

— Vi se reproșează neîndeplinirea unor lucrări în valoare de 100 000 lei!

— Absolut fals. Am încheiat ultimele două fundații încă din noiembrie '70, îndeplinind un deviz de 865 855 lei!

— Cu aceasta Energoconstrucții și-a terminat activitatea la stadion?

— Încă nu, dar ceea ce vom mai face, unele mici amenajări electrice, necesită în prealabil instalarea stîlpilor, care deocamdată zac în parcul stadionului.

Fără comentarii: o diferență de peste 150 000 de care nimeni nu știe nimic...:

★

5. După cum se vede, toate drumurile — inclusiv ale noastre — duc spre... ridicarea stîlpilor, adică spre Electromontaj.

Acolo, în lipsa directorului întreprinderii, Ș. Macioc, **plecat la Afumați, stăm de vorbă cu șeful serviciului „Rețele aeriene",** ing. Virgil Rădulescu, **pe care — de ce n-am spune-o? — intervenția noastră a fost departe de a-l bucura.**

— Noi ne-am fi apucat mai devreme de lucru și am fi prezentat lucrările în termen, dacă fundațiile care ar fi trebuit predate, conform contractului, la 10 iulie 1970, ar fi fost terminate înainte de noiembrie (n.n. o altă versiune! A cîta?)

— Ce ne puteți spune despre venirea stîlpilor de la Bocșa Română?

— Ce-i cu stîlpii? Ei au sosit la București în întîrziere, între 30 septembrie și 15 decembrie (n.n. zău așa, pe cine să crezi?), pe cînd contractul nostru cu beneficiarul (n.n. nr. 1267 din 25 aprilie) prevedea, predarea lor la 30 VI 1970!!

— Atunci?

— Am fi vrut să începem imediat dificila operație de înălțare a lor (n.n. același contract stipula terminarea ridicării instalației la 31 decembrie!!!), am întocmit chiar comanda pentru venirea, de la Cîmpina, a unei macarale „Coles" de 60 tone, dar Uzinele de la Bocșa au refuzat atacarea lucrării, întrucît sudorii de rezistență nu puteau lucra la o temperatură sub minus 5 grade.

— Cînd este prevăzută reluarea lucrului pe șantier?

— La 15 martie. Poate mai repede.

— Credeți că începînd de la 15 martie, veți reuși predarea completă a instalației la sfîrșitul lui aprilie — începutul lui mai?

— Foarte puțin probabil. Avem nevoie de cîteva luni. Trebuie să vă spun că întreprinderea noastră nu prea are experiență în asemenea lucrări de anvergură."

— Bine faceți că ne spuneți, tovarășe inginer...

★

Acesta este stadiul lucrărilor de la instalația de nocturnă a stadionului „23 August".

Cei răspunzători — beneficiar, furnizori sau executanți — exprimă opiniile cele mai contradictorii, intercalînd în dialogul lor nepotriviri fundamentale, dovedind pe alocuri o nepermisă atrofiere a responsabilității.

În ciuda pesimismului, voalat, al principalului executant, care, la urma urmei, gîndim, ARE DATORIA să-și achite obligațiile contractuale, credem că există, însă, suficiente capacități și resurse mobilizatoare pentru ca lucrarea să fie terminată la termenul prevăzut, la 30 iunie, în așa fel încît vara să se poată beneficia de avantajele unor meciuri de fotbal ferite de căldura toridă a soarelui, mai ales că recent Federația de fotbal a comunicat organizarea unui mare turneu internațional de sezon.

Acest reportaj, scris în timp ce stîlpii de susținere ai viitoarei instalații ruginesc în preajma stadionului, nu se vrea decît un semnal de alarmă, arătînd adevărata față a lucrurilor.

Concurs cu premii, la Lugoj

„CINE ȘTIE REGULAMENTUL DE JOC... CÎȘTIGĂ!"

Momentul reluării activității competiționale nu este prea departe. Cu gîndul la acest eveniment, și preocupat să stimuleze în rîndurile spectatorilor dorința de a cunoaște cît mai bine regulamentul de joc — ceea ce, evident, ar contribui la crearea unor condiții favorabile desfășurării meciurilor de fotbal — Colegiul de arbitri al Municipiului Lugoj a luat inițiativa organizării, în luna februarie a unui concurs cu premii, cu tema: „CINE ȘTIE REGULAMENTUL DE FOTBAL... CÎȘTIGĂ!".

Avînd sprijinul C.J.E.F.S. și al U.T.C., Colegiul de arbitri din Lugoj speră că această acțiune se va bucura de un real succes, la concurs urmînd să participe elevi ai liceelor din localitate, membri ai asociațiilor sportive și alți spectatori obișnuiți ai meciurilor de fotbal.

Asemenea acțiuni merită a fi inițiate și în alte orașe unde activează formații de diviziile A, B și C.

UN NOU ANTRENOR LA A.S.M. TECUCI

La adunarea de la A.S.M. Tecuci s-a hotărît ca, printre disciplinele care trebuie sprijinite mai mult să figureze și fotbalul. Astfel, echipa de fotbal, care a terminat turul pe locul 10 în seria a II-a a diviziei C, va fi întărită cu jucători tineri, din localitate. Ca antrenor a fost numit tînărul Constantin Suciu. Jucătorii frecventează cu regularitate ședințele de pregătire și, în curînd, vor susține jocuri de verificare în compania unor formații puternice, cum sînt: Oțelul și Politehnica din Galați, Progresul Brăila. (C. FILIȚA — coresp.).

LOTO — PRONOSPORT

ÎN ATENȚIA CÎȘTIGĂTORILOR DE LA TRAGEREA EXCEPȚIONALĂ LOTO DIN 26 IANUARIE 1971

● Depunerea biletelor cîștigătoare se va face pînă sîmbătă 30 ianuarie 1971, la ora 13,00 în orașele de reședință județeană, iar în celelalte localități pînă vineri 29 ianuarie 1971, la ora 13,00.

● Omologarea biletelor cîștigătoare se va face în ziua de joi 4 februarie 1971.

● Plata premiilor va începe în Capitală de la 9 februarie 1971, pînă la 20 martie 1971; în țară de la 12 februarie 1971, pînă la 20 martie 1971, inclusiv.

● Astăzi este ULTIMA ZI pentru procurarea biletelor la tragerea LOTO de miine, care atribuie autoturisme la alegerea cîștigătorilor precum și numeroase premii în bani.

PRONOEXPRES

NUMERELE EXTRASE LA CONCURSUL Nr. 4 DIN 27 IANUARIE 1971

FOND GENERAL DE PREMII: 1.996.656 lei din care 931.570 lei report

EXTRAGEREA I: 20 24 7 10 43 13

FOND DE PREMII: 1.266.812 lei din care 708.893 lei report categoria I.

EXTRAGEREA a II-a: 37 21 5 29 33

FOND DE PREMII: 729.844 lei din care 222.677 lei report categoria A.

Plata premiilor la acest concurs se va face astfel:

În Capitală de la 4 februarie la 13 martie 1971 inclusiv;

În țară de la 8 februarie pînă la 13 martie 1971 inclusiv

LOTO

PREMIILE TRAGERII DIN 22 IANUARIE 1971

EXTRAGEREA I: Categoria a 2-a: 2,10 variante a 53.626 lei; a 3-a: 16,70 a 6.743 lei; a 4-a: 26,80 a 4.202 lei; a 5-a: 158,55 a 710 lei; a 6-a: 342,65 a 329 lei

REPORT CATEGORIA I: 225.048 lei

EXTRAGEREA a II-a: Categoria A: 0,10 variante a 78.701 lei; B: 3 a 26.234 lei; C: 11,05 a 7.122 lei; D: 22,45 a 3.506 lei; E: 54,40 a 1.447 lei; F: 61,30 a 1.284 lei.

AMBELE EXTRAGERI: Categoria Z: 1778,15 variante a 100 lei

Premiul de categoria A a fost obținut de GHEORGHIȚA IANCU din Constanța, iar premiul de categoria 2 (100%) de BADEA MARIA din Moreni jud. Dîmbovița, ambii cîștigă la alegere, un autoturism conform listei, plus diferența în bani, sau premiul integral în numerar.

PARTIDE ANIMATE ŞI RECORD DE SPECTATORI ÎN TURNEUL DE HOCHEI DE LA M. CIUC

MIERCUREA CIUC, 27 (**prin telefon, de la trimisul nostru**). Ciucul a făcut hocheiului o primire triumfală. Interesul în jurul turneului internaţional la care participă reprezentativele Bratislavei, Budapestei, Sofiei, Bucureştiului şi M. Ciuc este imens. Biletele pentru cele cinci zile de întrecere s-au epuizat într-un timp record, deşi au fost tipărite cam 3.000 de fiecare reuniune.

Înainte de toate, se cuvin fără îndoială cîteva cuvinte despre noul patinoar acoperit. Este o construcţie monumentală, o veritabilă citadelă de beton. Sala se află în stadiul finisării, înăuntru miroase a var şi mortar, cimentul nu s-a uscat încă iar din tavan mai cad picături de apă. Dar nu este greu de întrevăzut, de pe acum, palatul în care se va transforma marea hală, atunci cînd totul va fi terminat, cînd vor fi montate fotoliile, cînd va începe să funcţioneze instalaţia de aer condiţionat, cînd spectatorii îşi vor lăsa tacticos paltoanele la garderobă. Indiscutabil la M. Ciuc a fost înfăptuită una din cele mai remarcabile construcţii sportive ale ultimilor ani.

Prima etapă a „Cupei federaţiei", dotată cu un trofeu transmisibil, s-a bucurat — cum spuneam — de o asistenţă record, cum n-am mai văzut de mult la o gală de hochei. Spectatorii au fost răsplătiţi cu două jocuri dinamice şi interesante. Le vom relata pe scurt.

SOFIA — M. CIUC 6—1 (2—0, 3—1, 1—0)

Oaspeţii alcătuiesc, de fapt, selecţionata secundă a Bulgariei, prima reprezentativă aflîndu-se într-un turneu în Franţa. Formaţia sofiotă a evoluat excelent în faţa unei echipe locale care ni s-a părut oarecum timorată, jucînd mult mai slab decît în partidele de campionat. Hocheiştii bulgari au fost mai iuţi şi mai îndrăzneţi, s-au găsit mai bine, au profitat cu promptitudine de ezitările şi greşelile apărării adverse. Ei au obţinut o victorie indiscutabilă.

Au înscris: Dimov (2), Gheorghiev (2), Ioncev şi S. Mihailov — pentru Sofia, respectiv Bako. Au arbitrat, un meci disputat în limitele deplinei sportivităţi, Gh. Tasnadi (România) şi A. Anghelov (Bulgaria).

BUCUREŞTI — BUDAPESTA 4—4 (2—2, 1—1, 1—1)

În ultimul meci, dintre selecţionatele oraşelor Bucureşti şi Budapesta, după o întrecere dramatică partida s-a încheiat la egalitate. Au marcat: G. Szabo 2, Scheau, Tureanu (Bucureşti); Palla, Horvath, Bankuty şi Balint (Budapesta).

Azi, de la ora 16: Bratislava-M. Ciuc şi de la ora 18,30: Bucureşti—Sofia.

Valeriu CHIOSE

CIOCÎLTEA A REMIZAT CU JANSA

În runda a 12-a a turneului maeştrilor din cadrul Festivalului internaţional şahist de la Wijk aan Zee, V. Ciocîltea (cu piesele negre) a remizat cu cehoslovacul Jansa. Acelaşi rezultat a fost consemnat şi în partidele Minici — Adorjan, Claussen — Forintos şi Danov — Witkowski. Hartoch a cîştigat la Krabbe şi Timman la Denker. În clasament conduc Adorjan şi Hartoch cu cîte 8 p. **Ciocîltea ocupă locul 8 cu 6½ p.**

În grupa marilor maeştri, pe primul loc în clasament a trecut Ivkov cu 8 p, urmat de Gligorici şi Petrosian cu cîte 7½ p. În runda a 12-a, Petrosian l-a învins pe Ree, Ivkov pe Van den Berg şi Hübner pe Kuypers. Gligorici a remizat cu Langeweg.

În turneul feminin, Cohn a învins-o pe Timmer, Lazarevici pe Vokralova şi Ivanka pe Vreeken. Polihroniade a întrerupt cu Szota.

În clasament conduc Lazarevici şi Ivanka cu cîte 6½ p, **Polihroniade se află pe locul 7 cu 3½ p, şi o partidă întreruptă.**

O cupă de şampanie pentru campionii Europei: Ion Panţuru, Dumitru Pascu, Ion Zangor şi Dumitru Focşeneanu

„PANŢURU VA INTRA ÎN BĂTĂLIA PENTRU PRIMELE LOCURI"

Interviu cu prof. Petre FOCŞENEANU, secretarul F. R. S. B.

Recent, s-a întors din Italia prof. Petre Focşeneanu, secretarul general al F.R.S.B., care a participat la Congresul Federaţiei internaţionale de bob şi a fost membru în juriul internaţional la campionatele europene de bob 4 persoane de la Innsbruck precum şi la campionatele mondiale de bob 2 persoane. Şi pentru că oricît de fidele şi detaliate ar fi relatările telefonice ele nu pot cuprinde toate aspectele unei mari competiţii, ne-am grăbit să aflăm cîteva amănunte.

Pentru început, l-am rugat pe prof. P. Focşeneanu să ne spună ceva despre ecoul victoriei lui Panţuru şi a echipajului său la „europenele" din Austria.

— Fără îndoială, Panţuru a fost şi este considerat în lumea bobului unul din cei mai fini tehnicieni. Victoria de la Igls a surprins doar prin faptul că se bănuia că nu este prea bine pregătit. Cunoscînd însă pîrtia şi familiarizîndu-se cu viteza (să nu uităm că această pîrtie este cea mai rapidă din Europa), ajutat şi de coechipierii săi care au avut o pregătire foarte bună, animat, în plus, de o mare ambiţie, Panţuru a reuşit pînă la urmă să învingă. Presa a avut numai cuvinte elogioase despre el, iar boberii italieni îl consideră cel mai de temut adversar pentru campionatul mondial de bob 4 persoane. În orice caz, această victorie a făcut ca boberii români să revină pe primul plan al atenţiei generale.

— Ce ne puteţi spune despre pîrtia de la Cervinia şi cum explicaţi numeroasele accidente?

— Modificările aduse în vara aceasta pîrtiei au făcut ca viteza medie să se ridice de la circa 90 km/oră, la 105 km/oră, ceea ce înseamnă că spre sosire bobul de 2 persoane atinge 135 km/oră, iar cel de 4 peste 140 km/oră. Această viteză face pîrtia dificilă, dar nu periculoasă. Cred că accidentele se datoresc, mai ales, faptului că boberii care s-au antrenat îndelung pe pîrtia artificială de la Königsee, unde viteza medie este în jur de 90 km/oră şi virajele cu rază mică, şi-au format deprinderi specifice acestora şi nu s-au putut adapta uşor virajelor lungi, rapide. Floth, de exemplu, a coborît la jumătatea virajului cînd s-a răsturnat. De altfel, şi Monti —multiplul campion din anii trecuţi — crede că pîrtia de la Königsee trebuie folosită doar la începutul sezonului pentru acomodare, coborîrea ei neputînd suplini total antrenamentul pe pîrtiile mari.

— Pregătirea îndelungată a gazdelor pe pîrtia de la Cervinia explică într-un fel superioritatea manifestată de echipajele italiene. Este, însă, aceasta singura explicaţie?

— Nu! Italienii dispun la ora actuală de 7—8 piloţi de valoare foarte ridicată. Este suficient să amintesc că De Sorto, campionul mondial de anul trecut, nu a putut obţine selecţia. În plus, cei doi italieni constructori de boburi (Podar şi Siorpaes), care asigură materialele tuturor concurenţilor, este normal să dea compatrioţilor lor tot ce au mai bun...

— Ce noutăţi ne puteţi furniza de la Congresul F.I.B.T.?

— Discuţia majoră s-a purtat în jurul încălzirii patinelor înainte de start. Pînă la urmă s-a luat hotărîrea — aplicată şi la campionatele mondiale în curs de desfăşurare — să se interzică complet încălzirea lor, chiar prin simpla frecare cu lînă. Prin această măsură se restabileşte un echilibru, toţi concurenţii plecînd în aceleaşi condiţii. Congresul F.I.B.T. a mai luat în discuţie programul competiţiilor mai importante din sezonul 1972, hotărînd locul campionatelor europene (St. Moritz — Elveţia în primele duminici ale lunii ianuarie) şi europenele de tineret (Cortina d'Ampezzo — Italia).

— În încheiere, cum apreciaţi şansele echipajelor la campionatul mondial de bob 4 persoane?

— Şi de data aceasta, italienii au cele mai mari şanse, dar Panţuru va intra şi el în bătălia pentru primele locuri, putînd cîştiga o medalie.

— I-o dorim din toată inima.

Interviu realizat de
Gh. EPURAN

sportul în lume

SPARTACHIADA DE IARNĂ A ARMATELOR PRIETENE

SURPRIZĂ ÎN ŞTAFETA BIATLONULUI: POLONIA A ÎNTRECUT U.R.S.S.

— România pe locul IV —

ZAKOPANE, 27 (prin telefon, de la trimisul nostru special).

Excepţională, întrecerea de ştafetă a biatloniştilor. Atenţia numerosului public a fost reţinută de disputa dîrză şi extrem de echilibrată ce s-a dat între schiorii polonezi şi cei sovietici, care vizau primul loc, ca şi între cei din R. D. Germană şi România, pentru medalia de bronz. Dar să încep cu întrecerea pentru locul I. Gazdele, prin Rozak, au plecat tare în primul schimb şi — după ce polonezul şi sovieticul Kovalov sparg toate baloanele la prima tragere — pornesc tare mai departe. Imediat au sosit în poligon şi sportivii din R.D.G., Bulgaria, Cehoslovacia, Ungaria şi România, dar numai Mîrza şi Koch continuă concursul fără ture de penalizare... şi se aşteaptă cu interes tragerea la poziţia în picioare. Aici, toţi schiorii fac cîte 4 ture de penalizare, iar românul şi reprezentantul R.D.G. (pentru „simetric") execută cîte 5. Acum lucrurile s-au mai clarificat. În schimbul doi, polonezul Rapacz (5 ture pen.) şi sovieticul Kolmakov (2 ture) luptă pentru supremaţie. Rapacz aleargă însă excelent pe schiuri şi predă ştafeta schimbului trei cu un avans de aproape 50 de secunde faţă de sportivul sovietic. Între timp, Mîrza — neatenţia organizatorilor — a făcut în loc de 5 ture 6 şi, firesc, adversarul său s-a distanţat. În schimbul doi am avut însă în **Constantin Carabela un excepţional trăgător şi alergător,** care a fost aplaudat din plin pentru performanţa realizată: **primul sportiv care nu a greşit nici un cartuş la tragere pînă atunci.**

În disputa pentru medalia de aur, în schimbul trei se află polonezul Fiedor (4 ture pen.) şi sovieticul Krakosievici (doar un tur). Astfel că în ultimul schimb, cîştigătorul probei individuale, **Uşakov, porneşte cu 15—20 sec. avans în faţa polonezului Stopka.** Cînd toată lumea vedea echipa U.R.S.S. virtuală învingătoare, apare în poligon, pentru prima tragere, reprezentantul Poloniei, iar **Uşakov la 15 sec. distanţă în urma lui!** Tragerea lor este urmărită cu sufletul la gură, în special de gazde care au satisfacţia de a-l vedea pe Stopka scăpînd fără penalizare. Uşakov se concentrează, nu greşeşte nici el şi porneşte... glonţ după polonez. La ultima tragere, cei doi sosesc în aceeaşi ordine şi fiecare cartuş înseamnă aur sau argint. Ambii sportivi sparg toate baloanele şi **Stopka** pleacă din poligon cu acelaşi avans de aproximativ 15 secunde. El face, în continuare, **o cursă strașnică şi cîştigă locul I pentru Polonia.** Între timp, Wiegand şi Bărbăşescu efectuează cîte două ture, dar distanţa defavorabilă nouă se menţine. În ultimul schimb, Fontana caută să recupereze, însă nu sparge un balon (la fel ca şi Tiel), astfel că echipa R.D.G. ocupă locul III. **Clasament ştafetă biatlon 4×7,5 km: 1. POLONIA** 2h18 : 58,4 (13 ture penalizare), 2. **U.R.S.S.** 2h20 : 06,2 (7), 3. **R.D.G.** 2h28 : 03,3 (12), 4. **România** 2h29 : 20,3 (8), 5. Bulgaria 2h39 : 17,1 (18), 6. Cehoslovacia 2h41 : 44,7 (19), 7. Ungaria 2h55 : 19,3 (31), 8. Mongolia 2h59 : 46,1 (22).

Paul IOVAN

3 MAŞINI ALPINE-RENAULT CONDUC ÎN CLASAMENTUL NEOFICIAL AL RALIULUI MONTE CARLO

În decor de iarnă autentică, maşina Alpine-Renault a suedezilor Waldegaard şi Thorsenius, pe şoseaua spre Mont-Auban

MONTE CARLO, 27 (**Agerpres**). După încheierea parcursului comun (Monaco-Valles Bains-Chambery-Monaco, 1 516 km), care a cuprins 9 probe speciale, pe primul loc în clasamentul (neoficial) al Raliului Monte Carlo se află echipajul condus de suedezul **Ove Andersson** pe „Alpine Renault" cu 250 minute şi 16 secunde. Îl urmează francezii **Jean-Claude Andruet** pe „Alpine Renault" cu 250 : 48 şi **Jean Luc Therier** pe „Alpine Renault" cu 250 : 48. Suedezul **Bjoern Waldegaard** (pe „Porsche"), cîştigătorul ultimelor două ediţii ale competiţiei, se află pe locul 4 cu 251 : 23.

Clasamentul oficial va fi cunoscut joi dimineaţă. În continuare, primii 60 clasaţi vor lua startul în ultima probă de departajare — parcursul complimentar — ce se va desfăşura în noaptea de 28 spre 29 ianuarie pe un traseu de 630 km şi va cuprinde 7 probe speciale.

CAMPIONATELE EUROPENE DE PATINAJ ARTISTIC

Între 2—7 februarie se desfăşoară la Zürich cea de-a 61-a ediţie a campionatelor europene de patinaj artistic. Ţara noastră va fi reprezentată de campionii naţionali, maeştrii sportului Gheorghe Fazekas şi Beatrice Huştiu.

TELEX

Pentru prima oară „flacăra olimpică" a fost aprinsă miercuri pe stadionul olimpic din München. Este vorba de o verificare a instalaţiei în care va fi pusă adevărata flacără olimpică, ce va sosi de la Atena.

■

La Praga au luat sfîrşit campionatele de tenis ale Cehoslovaciei pe teren acoperit. Titlul a fost cucerit în mod surprinzător de Frantisek Pala, care în finală a dispus cu 6—2, 7—5, 6—1 de Jan Kodes.

■

Marele Premiu internaţional la schi, desfăşurat la Auron, a fost cîştigat de Daniele Debernard (Franţa), care a terminat învingătoare în proba de slalom uriaş, realizînd timpul de 1':18,51. Slalomul special a revenit colegei sale Dominique Mathieu în 83,42.

■

Peste 10 000 de spectatori au urmărit concursul internaţional de sărituri cu schiurile, desfăşurat pe trambulina de la Engelberg (Elveţia). Victoria a revenit schiorului norvegian Inge Bjoerneby, care a totalizat 238,3 p.

■

Boxerul francez la cat. semimijlocie, Marcel Cerdan jr., nu l-a putut învinge, la Paris, pe fostul campion mondial, italianul Sandro Lopopolo, cu care a terminat la egalitate după 10 reprize.

■

Marea speranţă a pugilatului englez, campionul olimpic la categoria mijlocie Chris Finnegan, care a trecut cu succes la profesionism, devenind zilele trecute campion la cat. semigrea, a fost desemnat şalanger oficial la centura europeană. El urmează să-l întîlnească acum pe vest-germanul Conny Velensek, deţinătorul titlului.

FOTBAL ŞI COMERŢ

Nu de mult, din paginile programelor de joc editate de F.C. Liverpool aflam despre existenţa unei noi competiţii fotbalistice „Texaco Cup", reunind echipe din prima ligă engleză. Interesîndu-ne despre scopul şi cadrul acestei cupe, am obţinut lămuriri de la managerul Bill Shankly, care mi-a răspuns cu umorul său caracteristic: „La noi fotbalul este o industrie. Acum şi-a băgat coada şi comerţul!". Gestul său a lehamite m-a lăsat, însă să înţeleg că nu-i chiar totul în ordine. Cluburile engleze de primă ligă, adevărate societăţi pe acţiuni, nu rămîn indiferente în faţa tentaţiilor pe care marile firme le pun în mişcare în lumea soccerului în schimbul publicităţii.

Şi dacă prin intermediul firmei „Esso" s-a perfectat meciul West Ham-Celtic (echipa scoţiană nemaievoluind de ani de zile la Londra), interesul suscitat a meritat reclama făcută patronajului firmei. Nimeni nu e supărat în Anglia că, de pildă, Cupa ligii, una din prestigioasele şi tradiţionalele competiţii, este finanţată chiar de forul profesionist (Football League), care scoate, astfel, şi unele serioase beneficii. Sînt admise chiar „recompense individuale sau colective care nu influenţează direct jocul" — după cum scrie revista WORLD SOCCER *Este adevărat că e greu să stabileşti aşa ceva atunci cînd firma „Ford" îşi motivează recompensele, dar forma este îndeplinită...*

Introducerea unor noi competiţii finanţate din afara forurilor fotbalistice (Texaco Cup, Watney Cup etc) a început, însă să deranjeze. Argumentul iniţial? Aglomerarea sezonului competiţional. „În doze prea mari, jocul de fotbal se transformă în opusul său — scrie Leslie Vernon în acelaşi WORLD SOCCER. Jucătorii se extenuează, multe echipe dovedesc o rezistenţă precară în Texaco Cup". Dar — şi aci intervine motivul esenţial al opoziţiei — „spectatorii nu-şi pot permite să vadă fotbal de două ori pe săptămînă, regulat. Extinderea unor turnee stupide nu numai că minimalizează importanţa unei chestiuni serioase, dar şi determină scăderea numărului de spectatori la meciurile ligii De aceea Liga ar trebui să combată activ această formă de amestec comercial din afară". Am încheiat citatul.

Paul SLAVESCU

PORTUGUESA SAO PAULO — SPARTA PRAGA 2-0

● Sparta Praga a jucat la Sao Paulo cu formaţia locală Portuguesa. Fotbaliştii brazilieni au obţinut victoria cu scorul de 2—0 (2—0) prin golurile înscrise de Cabinho (min. 38) şi Basilio (min. 41).

● Karol Dobias, a fost desemnat cel mai bun fotbalist al anului 1970 din Cehoslovacia.

Caleidoscop

CLASAMENTUL GIMNAŞTILOR

Agenţia I.S.K.—Stuttgart a alcătuit un clasament al celor mai buni gimnaşti din lume pentru anul 1970. La stabilirea ierarhiei s-a ţinut seama de punctele şi notele obţinute la cele mai importante competiţii ale sezonului trecut. Pe primele două locuri, departajaţi doar de o zecime de punct, se găsesc sportivii japonezi Nakayama şi Kenmotsu. Urmează, în continuare: 3. Voronin (U.R.S.S.), 4. Tsukuhara (Japonia), 5. Klimenko (U.R.S.S.) 6. Honma (Japonia) etc.

PORTARI CU DIPLOMĂ

Fostul goalkeeper al reprezentativei Angliei, Bart Williams, a deschis nu de mult, la Londra o şcoală pentru portari. Succesul a fost neaşteptat, din primele zile înscriindu-se la cursurile sale zeci de tineri solicitanţi. Comentînd acest eveniment, ziarele britanice arată că în Europa fiinţează de mult cursuri de acest gen. La şcoala de la Split (Iugoslavia), condusă de celebrul Vladimir Beara, federaţia de fotbal din Suedia a trimis nu mai puţin de 12 viitori portari, pentru perfecţionare.

MATUSALEM — CANDIDAT OLIMPIC

Tom Bingle a ieşit învingător la o competiţie de tir, desfăşurată în Canada, întrecere la care au participat şi doi membri ai reprezentativei de tir a ţării. Bingle — complet necunoscut pînă la această competiţie — a declarat ziariştilor că e ferm hotărît să ia parte la J.O. de la München. Faptul n-ar trebui să mire pe nimeni, dacă vîrsta trăgătorului n-ar fi cam înaintată — 83 de ani!

SPECTATORI GRĂBIŢI

Clubul englez de fotbal Carlisle United, care activează în liga secundă, a cerut federaţiei ca meciurile pe care această echipă le susţine pe teren propriu să înceapă cu o oră mai devreme, adică la ora 14 în loc de 15. Motivul acestei cereri este foarte simplu. În ultimul timp, numărul spectatorilor a scăzut brusc. Agricultorii din împrejurimi, care veneau de obicei să asiste la meci, au preferat să stea acasă, deoarece totdeauna, înainte de terminarea jocului, trebuiau să plece acasă pentru... a mulge vacile.

CASSIUS CLAY, POET?

Cassius Clay şi-a redescoperit dragostea pentru poezie. Cîteva din ultimele sale creaţii, poetul şi le-a recitat personal, săptămîna trecută, într-o emisiune a televiziunii din Chicago. Printre acestea s-a aflat şi o poezie consacrată apropiatului său meci pentru titlul mondial cu Joe Frazier. În versuri nu lipsite de umor, Clay a afirmat că Frazier va fi expediat din ring *„ca un satelit negru în spaţiul cosmic"*.

Intervievat de ziarişti, Cassius Clay a declarat că după meciul cu Frazier se va retrage din box *„întrucît nu va mai exista nici un boxer care să-i devină adversar"*. Va continua însă ca poet...

Fraţii Pattersson, celebri campioni olimpici şi mondiali de ciclism, într-o ţinută mai puţin cunoscută. De la stînga la dreapta, Sture (28 ani), Erik (26) şi Gosta (30) — Thomas (23) fiind autorul acestei imagini — fotografiaţi în drum spre panta de schi, excelent mijloc de pregătire

UN MANAGER SUPĂRAT

Şi aşa ceva se poate întîmpla în boxul profesionist: un manager este supărat pentru faptul că elevul său a ajuns prea bine cotat pe lista celor mai buni pugilişti din lume...

Andy Smith, managerul speranţei engleze la categoria grea, Joe Bugner, nu şi-a putut ascunde nemulţumirea atunci cînd a văzut că acesta a fost trecut, în decurs de o lună, de pe locul 22 pe locul 9, în lista celor mai buni boxeri elaborată de „World Boxing Councils". Pugilistul, în vîrstă de 20 de ani, a cîştigat pînă acum 30 din 32 de meciuri susţinute. *„Joe este un mare talent, dar plasarea lui pe locul 9 în lume, este lipsită de sens* — a declarat managerul. *Aceasta nu poate decît să-i dăuneze. Cînd un manager creşte un boxer tînăr, este ca şi cum urcă, împreună cu el, încetul cu încetul, pe un munte. Este obositor, dar poate fi controlat în permanenţă. Cînd un boxer crede însă că a ajuns deja în vîrf, devine greu să mai fie ţinut sub control".*

Concluzia: Joe Bugner este, fără îndoială, un pugilist talentat, dar are şi un manager inteligent.

„DURA LEX"

Pînă acum nu s-a întîmplat vreodată ca portarul unei echipe de hochei să ia loc pe banca penalizaţilor, întrucît, potrivit regulamentului, pedeapsa lui putea să fie executată de un jucător de cîmp. Federaţia suedeză de hochei a hotărît ca începînd din actualul sezon competiţional, regulamentul său să sufere o modificare: portarul va putea să fie, la rîndul său, eliminat din joc, locul său urmînd să fie luat de portarul de rezervă, care nu va beneficia însă de dreptul de a se încălzi, aşa cum este în cazul accidentării apărătorului porţii. Prima „victimă" a acestei noi reguli a fost Thor Svensson, portarul echipei din prima ligă, I.F.K. Umea, care a fost eliminat din joc pe timp de două minute.

ştiri • ultimele ştiri • ultimele ştiri • ultimele

MORTENSEN REDIVIVUS

La Copenhaga a avut loc tradiţionala întîlnire dintre echipele masculine de handbal ale Danemarcei şi Suediei. Jucătorii danezi au obţinut o victorie clară cu scorul de 20—13 (8—5). Eroul meciului a fost portarul Mortensen, în vîrstă de 35 de ani, care a apărat excelent.

NADEJDA CIJOVA 18,62 M ÎN SALĂ

La Leningrad, Nadejda Cijova a ameliorat cea mai bună performanţă mondială de sală la aruncarea greutăţii, cu rezultatul de 18,62 m (vechea performanţă era de 18,60 m şi aparţinea aceleiaşi atlete).

NATAŞA URBANCICI 60,18 M LA SULIŢĂ

Într-un concurs atletic desfăşurat la Sydney, sportiva iugoslavă Natasa Urbancici a aruncat sulita la 60,18 m, stabilind un nou record naţional şi cea mai bună performanţă a anului.

MIKE BURTON ÎNVINS ÎN AUSTRALIA

Grupul de înotători americani care întreprinde actualmente un turneu în Australia a luat primul start într-un concurs desfăşurat la Sydney. Cu acest prilej, tînărul **Graham Windeatt** (16:45,9) l-a întrecut pe campionul olimpic **Mike Burton** (16:54,6) pe distanţa de 1 500 m liber. Alte rezultate: Karen Moras 9 : 18,2 — 800 m liber; Shane Gould 2:11,1 — 200 m liber; Debbie Cain, 68.0 — 100 m spate; Bewerley Whietfield 2:46,9 — 200 m bras.

DYNAMO WEISSWASSER DIN NOU CAMPIOANĂ

Cîştigînd derbyul cu Dynamo Berlin la scorul de 6—5, formaţia Dynamo Weisswasser şi-a păstrat titlul de campioană a R.D. Germane la hochei pe gheaţă.

HEIDE ROSENDAHL — 6,45 M LA LUNGIME

Recordmana mondială la săritura în lungime, atleta vest-germană Heide Rosendahl, a păşit cu dreptul în actualul sezon. La concursul de sală desfăşurat la Dortmund ea a realizat o săritură de 6,45 m.

Redacţia şi administraţia: str. Vasile Conta nr. 16; telefoane: centrală 11.10.05, secţia corespondenţi 11.51.09, interurban 72 şi 286; telex: sportrom buc. 180. Tiparul „I. P. Informaţia", Bucureşti 40368

PROLETARI DIN TOATE ȚĂRILE, UNIȚI-VĂ!

sportul

ZIAR AL CONSILIULUI NAȚIONAL PENTRU EDUCAȚIE FIZICĂ ȘI SPORT

ANUL XXVI — Nr. 1156 (6590) | 4 PAGINI 30 BANI | Vineri 29 ianuarie 1971

Programul principalelor competiții internaționale la care vor participa sportivii români în 1971

în pag a 2-a

A FOST SEMNAT PROTOCOLUL DE COLABORARE ROMÂNO-FRANCEZ ÎN DOMENIUL SPORTULUI

PARIS, 28 (Agerpres). — La Paris a fost încheiat un protocol de colaborare româno-francez în domeniul educației fizice și sportului pe anul 1971. Protocolul a fost semnat din partea română de conf. dr. Emil Ghibu, vicepreședinte al Consiliului Național pentru Educație Fizică și Sport, iar din partea franceză de Joseph Comiti, secretar de stat pentru tineret și sport. La semnare a fost prezent ambasadorul României la Paris, Constantin Flitan.

Protocolul prevede sporirea și diversificarea schimburilor sportive, vizite de documentare, abordarea în comun a unor teme de cercetare științifică în domeniul educației fizice.

BILANȚ SPORTIV STUDENȚESC

„UNIVERSITATEA" BUCUREȘTI — CLUB CU PUTERNICE RESURSE ȘI PERSPECTIVE

● 340 DE SPORTIVI LEGITIMAȚI ● 10 ECHIPE ÎN DIVIZIA A ● 4065 DE STUDENȚI ȘI STUDENTE PARTICIPANȚI LA COMPETIȚIILE DE MASĂ ● NUMEROASE LOCURI FRUNTAȘE ÎN CAMPIONATELE INTERNE ȘI ÎNTRECERILE INTERNAȚIONALE

Recent, la clubul sportiv Universitatea București a avut loc analiza activității desfășurate în perioada 1969—1970. La ședință au participat ANGHEL ALEXE, președintele Consiliului Național pentru Educație Fizică și Sport, TUDOR VASILE, președintele Consiliului Municipal București pentru Educație Fizică și Sport, GHEORGHE PAIZI, director general în Ministerul Învățământului, ZORIN ZAMFIR, prorector al Universității București și președintele clubului, cadre didactice, sportivi, invitați.

Sub raport statistic, Universitatea București reprezintă cea mai mare instituție de învățămînt superior din țară, în cadrul ei funcționînd Institutul de limbi străine și Institutul pedagogic cu 19 facultăți, dintre care una de educație fizică. Este, deci, firesc ca aici să existe într-o proporție sporită posibilitatea de atragere a tineretului — circa 10 000 de studenți — spre practicarea sportului. Reprezentanții Universității și-au cucerit, datorită evoluțiilor bune în diverse competiții, o apreciere unanimă, clubul devenind unul din furnizorii principali ai loturilor reprezentative.

O PRIVIRE DE ANSAMBLU

Clubul Universitatea și-a desfășurat activitatea cu un număr de 8 secții (baschet, gimnastică modernă, handbal, judo, oină, șah, scrimă, volei), totalizînd 14 echipe cu 340 sportivi legitimați și clasificați. Din cele 14 echipe, 10 sînt prezente în competițiile din prima categorie a țării (2 handbal, 4 scrimă, gimnastică modernă, șah, judo, oină), iar celelalte patru în divizia secundă (2 volei, 2 baschet).

Anul 1970 a fost deosebit de fructuos pentru sportivii Universității, Astfel, Victoria Vîlcu a cucerit 3 titluri de campioană și 2 locuri doi în campionatul republican de gimnastică; Dan Grigore un loc doi în campionatul național de judo; Tănase Mureșanu un loc trei la scrimă individuală. Pe echipe, Universitatea a ocupat 3 locuri doi la handbal feminin, floretă masculin și spadă și două locuri trei la floretă feminin și sabie.

Sportivii clubului au susținut și o serie de întîlniri internaționale, dintre care amintim participarea echipei de handbal fete la turneul organizat de revista „Für Dich" din R.D.G., partidele susținute de băieți cu formația E.S.V. Rheinhausen din R. F. a Germaniei, precum și evoluția în cadrul „Turneului de Anul Nou" din Berlinul democrat. La întîlnirile handbaliștelor se adaugă și cele ale gimnastelor și scrimerilor.

Nu se poate încheia bilanțul clubului Universitatea fără a nota faptul că o serie de sportivi au participat sub culorile reprezentativei naționale la diverse competiții de mare amploare aducîndu-și un aport substanțial la succesele înregistrate. Ne referim la handbaliștii Gavril Kicsid și Ștefan Orban, la scrimerii Tănase Mureșanu și Iosif Budahazy, la gimnasta Victoria Vîlcu, care au evoluat la campionatele mondiale și balcanice, numărîndu-se printre protagoniștii disputelor. În 1970 lui Gavril Kicsid

Emanuel FĂNTĂNEANU

(Continuare în pag. a 3-a)

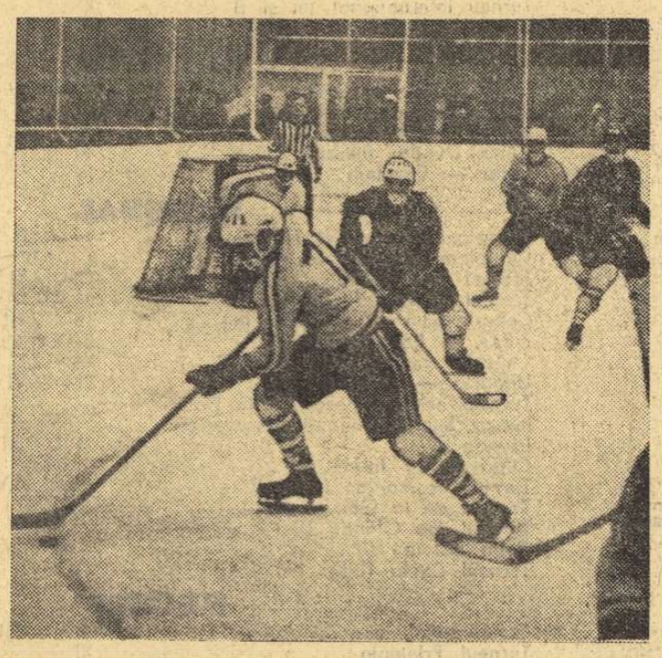

Hocheiștii români controlează pucul în fața porții adverse Fază din meciul București — Budapesta, disputat miercuri

Foto: D. NEAGU

IERI DUPĂ-AMIAZĂ

RAPID A PLECAT ÎN TURNEU ÎN BRAZILIA

Ieri după-amiază, de pe aeroportul internațional Otopeni (cu avionul de Praga — ora 14,55), echipa de fotbal Rapid a plecat în mult așteptatul turneu brazilian.

Au făcut deplasarea, printre alții: **Răducanu, Lupescu, Greavu, Dinu, Năsturescu, Neagu, M. Stelian** și **Codreanu,**

Conform programului stabilit, după o noapte petrecută la Praga, azi fotbaliștii bucureșteni își vor continua călătoria pe ruta aeriană Paris—Rio de Janeiro—Sao Paulo, unde sînt așteptați să sosească sîmbătă, în jurul orei 7,40 (13,40 ora Bucureștiului).

BUCUREȘTI—SOFIA 12-1 IN TURNEUL DE HOCHEI DE LA MIERCUREA CIUC

MIERCUREA CIUC, 28 (prin telefon).

Interesul local în jurul turneului internațional de hochei dotat cu „Cupa Federației" a atins joi... plafonul maxim, o dată cu sosirea în pitorescul oraș a selecționatei Bratislava, care trebuie spus că a cunoscut o întîrziere de peste 6 ore. Cu toate că această reprezentativă este formată din jucători ai diviziei secunde, interesul din jurul primei ei evoluții, de după-amiază, nu a fost cu nimic diminuat, ba dimpotrivă augmentat, avînd în vedere valoarea ridicată, în general, a hocheiului cehoslovac. Așadar, la orele 16, tribunele patinoarului artificial acoperit erau arhipline (aproape 3 500 de spectatori), publicul așteptînd nerăbdător evoluția acestor autentici ambasadori ai jocului cu pucul, care — trebuie spus — i-au satisfăcut pe deplin, în ciuda înfrîngerii la scor înregistrată de echipa gazdă...

Bratislava — M. Ciuc 9—1 (2—1, 2—0, 5—0)

Oaspeții au un start puternic, astfel că în min. 10, în urma unor combinații derutante, ei conduc cu 2—0. După cel de al doilea gol, însă, jocul se echilibrează (poate și timpul redus de odihnă al jucătorilor de la Bratislava, de la sosirea lor la prînz la începerea meciului și-a spus cuvîntul). Este drept totuși că și replica gazdelor a fost mai fermă decît în partida pe care acestea au

Z. MORVAI — coresp.

(Continuarea în pag. a 4-a)

Pe agenda actualității fotbalistice

STEAGUL ROȘU VA JUCA LA PIREU CU OLIMPIAKOS

ATENA, 28 (prin telefon, de la trimisul ziarului „Drum Nou" Brașov). De miercuri, fotbaliștii de la Steagul roșu — aflați în turneu în Grecia, la invitația clubului Olimpiakos — și-au reluat antrenamentele, favorizați de clima dulce de aici. Pregătirile se fac pe stadionul Karaiskakis din Pireu, din păcate pe un teren desfundat, datorită ploilor căzute în ultimele zile. Pe lîngă antrenamente, lotul brașovean are în program vizitarea unor obiective turistice, recunoscute comori ale civilizației elene. Pentru zilele următoare, Steagul roșu are în perspectivă un meci cu Olimpiakos Pireu, care se va disputa probabil miercuri.

Astă-seară, împreună cu conducerea tehnică a clubului Olimpiakos se va stabili definitiv programul echipei brașovene, precum și data celui de al doilea joc, care va avea loc la Salonic.

Miercuri, Steagul roșu a asistat la întîlnirea amicală de fotbal dintre echipele de tineret ale Greciei și Bulgariei, meci terminat cu victoria tinerilor greci (1—0). Ne-a impresionat puterea de luptă a echipei gazdă, care, cu tot terenul extrem de dificil, a reușit să depășească tehnicitatea bulgarilor.

În lotul brașovean, compus din jucătorii **Adamache, Drăgănoiu, Ivăncescu, Jenei, Rusu, Pescaru, Balint, Olteanu, Cadar, Necula, Dumitriu II, Ghergheli, Györfi, Florescu, Cojocaru** și **Drăgoi**, și condus de antrenorii V. Stănescu și N. Proca, dr. D. Taus și I. Indrei, președintele clubului, domnește dorința de a-și perfecționa pregătirea pentru viitorul sezon.

ALEXANDRU DINCĂ

BOXERII LA PĂLTINIȘ

Antrenamente la altitudine cu gîndul la europene

● Zilnic, 5 ore afectate pregătirilor ● I. Covaci, cel mai rapid... schior ● La tăiatul butucilor

Peste cîteva clipe, Monea, asistat de maestrul Gh. Preda, va începe „bombardamentul" sacului cu nisip.

Păltiniș, cota 1425. În decorul splendid al munților Cibinului, într-o cabană liniștită și confortabilă, 21 de boxeri asudă în adevăratul înțeles al cuvîntului, făcînd acum, iarna, acumulări masive, în vederea bogatului sezon competițional internațional care bate la ușă.

— Vă surprinde că băieții muncesc atît de mult? Să știți că tot ceea ce fac ei acum — ne spune dr. Petre Radovici — nu este de loc un lucru ieșit din comun. Ar trebui ca și la cluburile lor să depună același volum de muncă...

Acum, boxerii noștri fruntași muncesc foarte mult în sală și în împrejurimile cabanei de la Păltiniș. În primele zile ale acestei vacanțe active, volumul și intensitatea antrenamentelor i-au cam speriat, însă, pe sportivi. Făcuseră cu toții o pauză prea lungă după finalele campionatelor naționale, așa că s-au prezentat la Păltiniș ieșiți din formă. Planul de pregătire pus la punct la federația de specialitate, avea în vedere intensificarea treptată a pregătirii pentru mărirea potențialului de luptă al boxerilor care se vor angaja în prestigioase confruntări internaționale bilaterale: campionatele europene de la Madrid, cele balcanice ș.a. Iată explicația eforturilor depuse de boxeri, ca și de colectivul de tehnicieni alcătuit din antrenorii I. Popa, I. Chiriac, I. Stoianovici, T. Niculescu, Gh. Preda, de profesorul de educație fizică M. Dedu (care se ocupă de pregătirea fizică a sportivilor), medicul P. Radovici și asistentul medical D. Angheliu.

Dar, să-i urmărim la antrenamente pe candidații la o medalie europeană sau olimpică. La primele ore ale zilei, timp de 45 de minute, în fața cabanei, sportivii și antrenorii execută un program de pregătire fizică cu accent pe dezvoltarea forței și vitezei. Perechi-perechi, boxerii își trimit cu putere mingile

R. CALARAȘANU

(Continuare în pag. a 3-a)

Schiurile au fost depuse în cabană. Acum au intrat în funcțiune topoarele, pe care boxerii le folosesc în fiecare dimineață. Un util antrenament pentru dezvoltarea forței.

Fotografii de DRAGOȘ NEAGU

Fotoreporterul nostru, N. DRAGOȘ a surprins această secvență din jocul de verificare dintre echipele Sport Club Bacău și Progresul Brăila, disputat miercuri pe stadionul din Tg. Ocna

(Citiți amănunte în pagina a 3-a)

CALENDAR INTERNAȚIONAL MULTIPLU ȘI EFICIENT PENTRU SPORTIVII NOȘTRI

În prima sa ședință din acest an, Comitetul Executiv al C.N.E.F.S. a aprobat calendarul sportiv internațional pe anul 1971. La elaborarea acestei importante lucrări metodice, C.N.E.F.S. a colaborat cu Uniunea Generală a Sindicatelor, Ministerul Învățămîntului și cu celelalte organizații obștești și instituții de stat care au sarcini în domeniul educației fizice și sportului. Întocmit pe baza propunerilor asociațiilor și cluburilor sportive, ale consiliilor orășenești și județene de educație fizică și sport și ale federațiilor, calendarul exprimă activitatea internațională a mișcării sportive din întreaga țară, cuprinde acțiunile necesare pregătirii sportivilor noștri în vederea participării la Jocurile Olimpice din 1972, la campionatele mondiale, europene și balcanice, precum și un număr corespunzător de competiții pentru echipele de juniori și tineret.

La alcătuirea calendarului s-a ținut seama de necesitatea menținerii și consolidării relațiilor cu organizațiile sportive din țările socialiste. În același timp, calendarul reflectă preocuparea C.N.E.F.S. de a extinde relațiile și cu celelalte țări.

În anii ultimului cincinal, relațiile internaționale ale mișcării sportive s-au dezvoltat, consolidat și diversificat. În anul 1970 sportivii români au luat parte la un număr dublu de competiții internaționale față de 1966. Printr-o participare largă și de prestigiu a sportivilor și echipelor românești la competițiile desfășurate pe toate meridianele lumii, ca și prin găzduirea caldă, prietenească a oaspeților veniți în țara noastră din toate continentele, mișcarea noastră sportivă a devenit un factor activ de întărire continuă a relațiilor cu tineretul sportiv din țările socialiste, de cunoaștere și apropiere cu tinerii din toată lumea, de consolidare a păcii, înscriindu-se astfel în contextul general al politicii externe a partidului și statului nostru.

● S-a dublat numărul întîlnirilor în comparație cu 1966 ● Accent preponderent pentru pregătirea olimpică ● Amplă cuprindere a juniorilor și tineretului

Sportul, care în zilele noastre a devenit un fenomen social universal, practicat pe toate continentele după aceleași norme, și-a creat un sistem competițional stabil, în cadrul căruia marile întreceri sînt planificate cu mai mulți ani înainte. Acestea nu sînt numai un prilej periodic de confruntare a posibilităților, de ierarhizare a valorilor sportive. Ele constituie, în același timp, și poate în primul rînd, o experiență unică pentru participanți. La locurile de întrecere, ca și pe terenurile de antrenament, sportivii au șansa și posibilitatea de a se întîlni și de a conviețui într-un climat deschis și amical, de a cunoaște obiceiurile și caracteristicile multor popoare. Marile competiții

ION PĂUN
șeful secției relații internaționale a C.N.E.F.S.

(Continuare în pag. a 2-a)

O sursă a viitorilor instructori sportivi

Unui elev care absolvă cursurile unui liceu agricol i se oferă posibilitatea de a deveni tehnician. Altul care termină industrialul va fi muncitor calificat în branșa în care s-a specializat. Cel care a urmat liceul economic are calitatea de contabil-economist. Un absolvent al liceului de muzică va găsi prilejul de a face parte dintr-o formație orchestrală. Dar unui elev care a îndrăgit sportul și a urmat cursurile liceului cu program de educație fizică, ce cale i se deschide?

O asemenea întrebare ne-a fost adresată de numeroși părinți, care și-au îndrumat copiii către „liceele sportive", evident în ideea ca la absolvire, munca odraslelor lor să-și găsească o finalitate. Ce se poate răspunde?

O parte dintre absolvenții liceelor cu program de educație fizică ating performanțe înalte, încă de pe băncile școlii, promovează în echipe de prim rang, ajung în loturi reprezentative — și continuîndu-și studiile în paralel — își netezesc drumul către viitor. Există însă și dintre aceia care, se opresc din drum, din diferite motive, rămîn în pragul unor căutări. Și pentru această categorie de tineri s-a găsit o soluție: **printr-o Hotărîre a Biroului Executiv al C.N.E.F.S. (nr. 1 028 din 29 octombrie 1970), absolvenților liceelor cu program de educație fizică li se oferă dreptul de a deveni instructori sportivi.**

Este de bună seamă o măsură firească. Un absolvent al unui liceu sportiv posedă suficiente cunoștințe — teoretice și practice — pentru a face față pregătirii unor echipe de copii și juniori, a unor formații de seniori care activează în campionate orășenești sau județene și chiar instruirii elevilor din clasele I—IV din mediul sătesc (oricum, poate, mai bine decît unii învățători, care din lipsă de preocupare sau de pasiune pentru orele de educație fizică le transformă în lecții-șablon). Cu alte cuvinte, absolvenții liceelor cu program de educație fizică posedă calificarea de instructori sportivi de care duc o lipsă acută multe asociații și cluburi, la nivelul grupelor de copii și juniori, mai ales.

Rămîne doar de găsit modalități cît mai operative pentru a finaliza Hotărîrea, recomandînd celor interesați asemenea instructori sportivi. Este o îndatorire care revine, în principal, consiliilor județene pentru educație fizică și sport (de fapt, ele sînt acelea care și emit absolvenților liceelor sportive, carnetele de instructori) în rîndul cărora ar trebui să existe o veritabilă întrecere pentru a încadra, la sate mai ales, cît mai mulți tehnicieni cu o bună calificare profesională. S-ar umple astfel, treptat, un mare gol.

Tiberiu STAMA

LA CLUJ

Partide derby în competiția de handbal masculin

Formațiile masculine fruntașe de handbal încep azi la Cluj, în eleganta Sală a Sporturilor, ultimul și cel mai echilibrat test al turului de iarnă. Disputa, după cum spuneam și cu alt prilej, este deosebit de importantă atît pentru definitivarea primelor locuri în clasament, dar și pentru clarificarea aprigei lupte de evitare a locului 9, în care sînt angrenate nu mai puțin de 6 echipe!

Iată acum și programul primei etape (azi): ORA 15: Dinamo București—Știința Lovrin; ORA 16,15: Dinamo Brașov — Voința București; ORA 17,30: S. C. Bacău—Politehnica Timișoara; ORA 18,45: Steaua—„U" Cluj; ORA 20: Politehnica Galați—„U" București.

CALENDAR INTERNAȚIONAL AL SPORTIVILOR ROMÂNI ÎN 1971*

ATLETISM

Campionatele europene	10—15.VIII	Helsinki
Campionatele europene (sală)	13—14.III	Sofia
Jocurile balcanice (seniori)	3—5.IX	Zagreb
Jocurile balcanice (juniori)	31.VII—1.VIII	Atena
Crosul balcanic	21.III	Sliven
Campionaele internaționale ale României	18—19.IX	București
Concurs internațional de sală	27—28.II	București
Concurs internațional de marș	16.V	București
România — Norvegia (m)	11—12.V	Constanța
Ungaria — România (m+f)	1—2.VII	Budapesta
R.F.G. — România (f)	12.VI	R.F.G.
Anglia — România (f)	trim. III	Anglia
S.U.A. — România (f)	trim. III	S.U.A.
Cehoslovacia — România (f)	25—26.VI	Praga
Italia — R.D.G. — Norvegia — România (m)	2—3.VI	Roma
Polonia — România (f)	25—26.IX	Varșovia
Franța — Finlanda — Italia — România (decatlon și pentatlon)	trim. II	Franța
Finlanda — R.S.S. Estonă — România (m)	22—23.VI	Helsinki
Spania — România (m)	25—26.IX	Barcelona
Polonia — R.D.G. — România (jun.)	4—5.IX	Katowice
Cehia — Slovacia — România (jun.)	15—16.VIII	Praga
Ungaria — România (jun.)	21—22.VIII	Gyula
România — Grecia (jun.)	13—14. IX	Pitești
R. S. S. Ucraineană — România (tin.)	2—3.X	Kiev

AVIAȚIE

ZBOR FĂRĂ MOTOR

Concurs internațional	1—15.VIII	Iași
Concurs internațional (altitudine)	10—30.XI	Brașov
Concurs internațional	4—18.VII	Ungaria
Concurs internațional	VI	Iugoslavia

BASCHET

Turneul de calificare pentru C. E. seniori	17—21.V	Katowice
Campionatul european (seniori)	IX	R.F.G.
Campionatul balcanic (seniori)	18—22.VIII	Bulgaria
Campionatul balcanic (senioare)	24—26.XII	Iugoslavia
Campionatul balcanic (juniori)	4—8.VIII	Turcia
Campionatul balcanic (junioare)	23—25.VII	România
Cupa Mării Negre (f)	27—29.VIII	Mamaia
Cupa Federației (m)	16—18.IV	București
Turneul Prietenia (juniori)	VIII	România
România — Israel (m)	IX	România
R.D.G. — România (f)	20—23.V	R.D.G.
România — Spania (m)	V	România
Cupa orașului Sofia (m)	26—30.IV	Sofia
Turneu în U.R.S.S. (m și f)	VII	U.R.S.S.

BOX

Campionatele europene	13—22.VI	Madrid
Campionatele balcanice	V	Iugoslavia
România — Polonia	19—21.XII	București
România — R.D.G.	1—6.III	București
S.U.A. — România	23.VIII—5.IX	S.U.A.
Canada — România	idem	Canada
România — Franța	IX	România
R.F.G. — România	16—23.XI	R.F.G.
România — Danemarca	19—24.III	București
Turneul Prietenia	16—23.XI	Cuba
Turneu internațional	8—12.XII	Leningrad
Turneul Stranjata	XII	Sofia
Turneul Prohazka	18—24.IX	Ostrava
Turneul T.S.C.B.	4—11.X	Berlin

CANOTAJ-YACHTING

Campionatele europene (m)	VIII	Copenhaga
Campionatele europene (f)	VIII	Copenhaga
Regata Snagov (m și f)	30.VII—1.VIII	Snagov
Regata Paris (m)	6.VI	Paris
Regata Grünau (m și f)	19—20.VI	Grünau
Regata Lucerna (m)	VII	Elveția
Regata F.I.S.A. (juniori)	VII	Bled
Regata Enghien (f)	V	Franța
Balcaniada de yachting (m)	30.VIII—6.IX	Bulgaria

CĂLĂRIE-PENTATLON

CALARIE

Campionatul balcanic	VIII	Iugoslavia
Concurs internațional	21—25.VII	România
Concurs internațional	V	Iugoslavia
Concurs internațional	X	Turcia

PENTATLON

Campionatul mondial de juniori	VII	Elveția
Concurs internațional	VI	România
Concurs internațional	18—24.IV	U.R.S.S.
Concurs internațional	16—20.V	Ungaria
Concurs internațional	1—15.VI	Bulgaria
Concurs internațional	31.VII—4VIII	Polonia
Concurs internațional	IV	Franța

CICLISM

Campionatele balcanice (șosea și pistă)	16—18.VII	Bulgaria
Cupa Sportul (pistă)	1—3.VII	România
Premiul olimpic (șosea)	25—27.VI	România
România — R.S.S. Gruzină (pistă)	17—18.IX	România
Turul Algeriei	16—28.III	Algeria
Cursa Păcii (Varșovia — Berlin — Praga)	6—24.V	
Premiul olimpic (șosea)	13—15.VII	R.D.G.
Tour de l'Avenir	15—25.IX	Franța
Turul Turciei	VII	Turcia
Turul Iugoslaviei	24.VI—4.VII	Iugoslavia
Premiul Eliberării (șosea)	26.IV	Italia
Premiul l'Humanité (șosea)	28—30.V	Franța

FOTBAL

Campionatul european (seniori) :

Cehoslovacia — România	16.V
Finlanda — România	22.IX
România — Cehoslovacia	14.XI
România — Țara Galilor	24.XI

Calificări turneul olimpic :

România — Albania	18.IV
Albania — România	16.V

Campionatul european (tineret) :

România — Cehoslovacia	16.V
România — Finlanda	22.IX
Cehoslovacia — România	14.XI

Campionatul balcanic (tineret) :

Se va desfășura în Turcia, data nestabilită (se va hotărî la Sofia, în cadrul conferinței balcanice, ce are loc în luna februarie).

Turneul U.E.F.A. (pentru juniori) :

Calificări :

România — Turcia	21.III
Bulgaria — România	28.III
România — Bulgaria	4.IV
Turcia — România	11.IV
Turneul final : Cehoslovacia	22—30.V

Turneul Prietenia — juniori :

Are loc în R.D.G.	5—10.VIII

Întîlniri amicale :

Iugoslavia — România (seniori)	21.IV
România — R.D.G. (tineret)	21.IV
România — Polonia (tineret)	24.XI
Polonia — România (juniori)	4.IV
Cehoslovacia — România (juniori)	16.V

GIMNASTICĂ

Campionatele europene (m)	V	Spania
Campionatele europene (f)	X	U.R.S.S.
Campionatele balcanice	VIII	Iugoslavia
Campionatele internaționale	23—25.IV	România
România — Ungaria (f)	XI	România
Ungaria — România (m)	XI	Ungaria
România — Ungaria (artistică)	V	România
România — Italia (m)	VI	România
R.D.G. — România (m)	20—21.XI	R.D.G.
R.F.G. — România (m și f)	V	R.F.G.
România — Bulgaria (juniori)	28.V	România
Bulgaria — România (junioare)	23.V	Bulgaria
Bulgaria — România (artistică)	X	Bulgaria
Cehoslovacia — România (pînă la 21 de ani)	XII	Cehoslovacia
România — S.U.A. (m și f)	trim. III	România
Turneul Prietenia	20—22.VIII	Polonia
Turneu internațional (m și f)	12—13.VI	Bulgaria
Turneu internațional (m și f)	X	Cehoslovacia
Turneu internațional	IV	U.R.S.S.

HALTERE

Campionatele europene	19—27.IV	Sofia
Campionatele balcanice	XI	Atena
Cupa Dunării (seniori)	IV	Iugoslavia
Cupa Dunării (juniori)	VI	Austria
Italia — România	IV	Italia

HANDBAL

Campionatul mondial feminin	9—20.XII	Olanda
Campionatul mondial universit. (m)	1—10.IV	Cehoslovacia
Trofeul Carpați (m)	10—14.XI	România
Trofeul Carpați (f)	26—31.X	România
Cehoslovacia — România (m)	18—19.XII	Cehoslovacia
R.F.G. — România (f)	5—7.XI	R.F.G.
Cehoslovacia — România (f)	16—18.XI	Cehoslovacia
Ungaria — România (m)	24—26.VI	Ungaria
Turneul echipei masculine în Danemarca, Suedia, Finlanda, Norvegia și Islanda	21.II—9.III	
Cupa țărilor latine (m)	4—11.IV	Maroc
Turneul Tașmajdan (m și f)	29.VI—4.VII	Iugoslavia
Turneul de la Göteborg (m)	22—28.XI	Suedia
Turneul din Olanda (f)	20—22.III	Olanda
Cupa Balaton (f)	26.VII—1.VIII	Ungaria
Turneul de la Tbilisi (m)	4—10.XII	U.R.S.S.

HOCHEI

Campionatul mondial (grupa C)	27.II—7.III	Olanda
Turneul Prietenia	XI	Cehoslovacia
Cupa Dunării	XII	Iugoslavia
Turneu de juniori	XII	Cehoslovacia
Cupa R.S.S. Bielorusă	III	U.R.S.S.
Cupa „30 Decembrie"	21—27.XII	România
România — Elveția	20—21.II	România
Polonia — România	16—17.XII	Polonia
România — R.F.G.	29—30.XII	România
Iugoslavia — România (juniori)	13—14.XI	Iugoslavia
România—Ungaria (juniori)	11—12.XII	România
Bulgaria — România (juniori)	17—18.XI	Bulgaria
România — Polonia (juniori)	18—19.XII	România
București — Opava	15—16.X	România

JUDO

Campionatele internaționale ale României (tineret)	30—31.I	România
Al X-lea turneu al Varșoviei	16—18.IV	Varșovia
Turneu internațional în Ungaria	13—14.III	Ungaria
Turneul Prietenia	28—29.VIII	U.R.S.S.
România — Cehoslovacia (tineret)	7—8.IX	România
Turneu internațional juniori	30—31.VII	Bulgaria

KAIAC-CANOE

Campionatele mondiale (seniori)	VIII	Jaice
Campionatele europene (juniori)	13—14.VIII	Snagov
Campionatele internaționale	9—10.VII	Snagov
Regata Praga	VI	Praga
Regata Brandenburg	16—18.VII	R.D.G.
Regata Moscova	VII	U.R.S.S.
Regata Duisburg	VI	R.F.G.
Regata Bochum	VII	R.F.G.

LUPTE

Campionatele mondiale — greco-romane și libere (seniori)	27.VIII— 5.IX	Bulgaria
Balcaniada la greco-romane și libere (tineret)	17—18.IX	Iugoslavia
Campionatele internaționale (greco-romane și libere)	2—4.VII	România
Cupa Prietenia (greco-romane și libere)	25—30.VII	Cuba
Turcia — România (greco-romane)	VI—VII	Turcia
România — R.F.G. (greco-romane)	21—29.V	România
R.F.G. — România (libere)	13—20.III	R.F.G.
Ungaria — România (libere)	15—16.V	Ungaria
Turneu internațional	5—7.VI	Grecia
Memorialul Padubnîi	1—4.VII	U.R.S.S.
Turneu internațional	2—4.IV	Ungaria
Turneu internațional	13—15.VIII	Polonia
Turneul campionilor	27—28.XI	Iugoslavia
Turneu internațional (libere)	29.V—5.VI	Turcia
Turneul Klipan (greco-romane)	29—30.I	Suedia
Turneu internațional	16—25.IV	Bulgaria

MODELISM

Campionatele mondiale de zbor liber	VIII	Suedia
Campionatele europene de navomodele	VIII	Belgia
Concursul internațional Indoor '71	V	Slănic

MOTOCICLISM

Motocrosul balcanic (4 etape)	VI—VII	România, Iugoslavia, Bulgaria, Turcia
Cupa Dunării (motocros)	V—VI—VII	Cehoslovacia, Austria, Bulgaria, R.F.G.
Cupa Dunării (dirt-track)	VII	Austria, Ungaria
Concurs viteză	20.VI și 1.VIII	Ungaria

NATAȚIE

Balcantada de înot, polo și sărituri	19—22.VIII	București
Campionatele europene de înot (juniori)	12—15.VIII	Olanda
Cupa Europei la înot	28—29.VIII	Roma
Campionatele internaționale de înot	20—21.II	Reșița
România — Polonia la înot	27—28.III	București
Austria — Franța — România la înot	17—18.IV	Salzburg
Concurs internațional	27—28.II	Bremen
Turneu internațional de polo	6—9.V	București
Cupa Prietenia la polo (juniori)	27—31.VII	București
Turneul celor 6 (polo)	8—15.VIII	Budapesta
Turnee internaționale (polo)	9—18.IV	R.F.G. și Iugoslavia
Turneu internațional (polo)	18—20.VI	Magdeburg
Trofeul Jadran (polo)	24—29.IX	Split
Campionatele internaționale (sărituri)	24—25.IV	București

PATINAJ

ARTISTIC

Campionatele europene	2—7.II	Zürich
Concursul Prietenia	12—14.II	Budapesta
Campionatele mondiale	23—28.II	Lyon
Concurs internațional de juniori	10—14.III	București
Concurs internațional de seniori	III	Miercurea-Ciuc
Concursul Săbiile albastre	11—13.XI	Karl Marx Stadt
Concursul Patina de aur	12—14.XI	Praga
Concurs internațional	15—18.XII	Moscova

VITEZĂ

Concursul sprinterilor	II	Moscova
Concurs internațional	13.—14 II	Zakopane
Concurs internațional	28—29.II	Berlin

POPICE

Campionatele europene	23—29.V	Cluj
C.C.E. (m)	VI—VII	Iugoslavia, Ungaria, România, Cehoslovacia
Ungaria — România (juniori b și f)	19.IV	Ungaria
România — R.D.G. (m și f)	10—11.IV	Reșița
R.F.G. — România (m și f)	19.IV	München
România — R.D.G. juniori (b și f)	23—26.IV	Hunedoara
România — Iugoslavia (m și f)	7—11.V	Brașov
Cupa București	3—6.XII	București
București — Viena (m și f)	4—7.VI	București

RADIO-AMATORISM

Concursul internațional Cupa Dunării	XII	București

RUGBY

România — Italia	11.IV	București
Maroc — România	9.V	Casablanca
Franța — România	5.XII	Paris

SCHI-BOB

SCHI

Campionatele mondiale de biatlon	1—7.III	Hämelina (Finlanda)
Cupa Poiana la biatlon (tineret)	12—14.II	Poiana Brașov
Campionatele europene de fond (juniori)	5—7.II	Nesselwarg (R.F.G.)
Campionatele balcanice	6—7.III	Mavrovo (Iugoslavia)
Cupa Poiana (probe alpine)	27—28.II	Poiana Brașov

BOB

Campionatele europene de tineret	6—7.II	St. Moritz
Concursul preolimpic	7—14.II	Sapporo
Cupa orașului Sinaia	13—22.II	Sinaia

SCRIMĂ

Campionatele mondiale (seniori)	4—18.VII	Austria
Campionatele mondiale (tineret)	9—12.IV	S.U.A.
Campionatele balcanice	17—21.XI	Grecia
Cupa Europei (floretă m)	16—18.III	Franța
Cupa Europei (floretă f)	5—7.III	Italia
Cupa Europei (spadă)	16—18.IV	R.F.G.
Cupa Europei (sabie)	30.IV—2.V	Ungaria
Campionatul internațional (spadă)	5—7.III	România
Turneul țărilor socialiste	25—30.V	România
Cupa Gaudini (floretă m)	3—4.IV	România
Cupa Jeanty (floretă f)	16—18.IV	Franța
Patrulaterul de sabie Italia — Franța — România — Ungaria	3—4.IV	Italia
Turneu internațional (toate armele)	3—4.IV	Berlin
Turneul Prietenia	1—7.III	R.D.G.
Cupa R.S.S. Bielorusă (floretă f)	16—20.IV	U.R.S.S.
Floreta de argint (f)	22—23.V	Italia
Cupa Martini (floretă m)	30—31.I	Franța
Cupa Martini (sabie)	20—21.II	Belgia
Cupa Giovanini (floretă m)	5—6.VI	Italia

ȘAH

Turneul internațional al României (m)	11—30.IV	România
Turneul internațional al României (f)	9—25.VII	România
Turneul internațional al României (juniori)	16—30.VII	România
Turneul interzonal feminin	V—VI	Polonia
C.C.E. (feminin)	1—20.VII	Iugoslavia
Campionatul mondial de juniori	15.VIII— 15.IX	Cuba
Cupa Europei pentru juniori	XII	Olanda
Iugoslavia — România (m)	20—25.VIII	Iugoslavia
România — Polonia (f)	3—11.IX	România
România — Ungaria (f)	17—25.IX	România
R.F.G. — România (echipe mixte)	26.II—3.III	R.F.G.

TENIS

Campionatele internaționale (open) ale S.U.A. pe teren acoperit	14—21.II	Salisbury
Circuitul Caraibilor	8.III—4.IV	
Campionatele internaționale ale Italiei	25.IV—2.V	Roma
România — Olanda în „Cupa Davis" (turul I)	7—9.V	București
Campionatele internaționale (open) ale R.F.G.	10—16.V	Hamburg
Campionatele internaționale (open) ale Franței	24.V—6.VI	Roland Garros
Campionatele internaționale (open) ale Marii Britanii	21.VI—3.VII	Wimbledon
Balcaniada	VII	Iugoslavia
Campionatele internaționale ale României	25—31.VII	București
Campionatele europene pentru amatori	3—8.VIII	Luxemburg
Turneu internațional de tineret (sub 23 ani)	VIII	București
Campionatele internaționale (open) ale S.U.A.	1—12.IX	Forest Hills
Finala „Cupei Davis"	17—19.IX	Cleveland
Campionatele internaționale (open) ale Marii Britanii, pe teren acoperit	15—20.XI	Wembley

TENIS DE MASĂ

Campionatele mondiale	28.III—7.IV	Nagoya (Japonia)
Campionatele europene (i)	16—24.VIII	Belgia
Campionatele balcanice	7—11.X	România
Turneul internațional universitar	5—11 II	București
Cupa Prietenia	22—26.VII	România
România — R.P.D. Coreeană	10—25.III	R.F.D. Coreeană
Campionatele internaționale ale Cehoslovaciei	30.I—1.II	Ostrava
Campionatele internaționale ale R. D. Germane	4—6.II	
Campionatele internaționale ale U.R.S.S.	II	
Campionatele internaționale ale Angliei	II	
Campionatele internaționale ale Ungariei	12—14.XI	
Campionatele internaționale ale Iugoslaviei	XI	
C.C.E. Progresul (f)	III	(ediția 1970/71)
C.C.E. Progresul (f)	XI	(ediția 1971/72)
Voința Arad (m)	XI	(ediția 1971/72)

TIR

Campionatele europene de sală — arme cu aer comprimat (m+f)	III	Cehoslovacia
Campionatele europene — arme cu glonț (m+f+i)	16—30.VIII	R.D.G.
Campionatele europene — talere (m+i)	VIII	R.D.G.
Campionatele balcanice — arme cu glonț (m+f+i)	24—30.VII	Bulgaria
Campionatele balcanice — talere	24—30.VII	Grecia
Cupa țărilor latine și Greciei (m+f)	VI	Italia
Cupa Europei — talere (m+f)	VII	Italia
Campionatele internaționale ale României (arme cu glonț)	8—13.VI	București
Marele Premiu Carpați — talere	IX	București
România — Iugoslavia (m+f+i)	IV	București
România — R.S.F.S.R. — talere	IX	București
Triunghiularul R. F. a Germaniei — Elveția — România	VIII	R.F.G.
Campionatele internaționale ale Cehoslovaciei — arme cu glonț	V	
Campionatele internaționale ale U.R.S.S. — arme cu glonț (m)	14—18.VIII	
Campionatele internaționale ale Ungariei — arme cu glonț (m+f)	1—6.VIII	
Campionatele internaționale ale R. D. Germane — arme cu glonț	26—31.V	
Marele Premiu al orașului Leipzig — talere — (m+f)	IX	R.D.G.
Marele Premiu al orașului Brno — talere (m+f+i)	V	Cehoslovacia
Concurs internațional — talere	5—6.VII	U.R.S.S.
Concurs internațional — talere	11—15.VII	Ungaria
Concurs internațional — talere	V	Bulgaria
Concurs internațional — talere	14—15.VIII	Polonia
Dinamoviada	IX	Ungaria

TURISM-ALPINISM

Campionatele internaționale de alpinism	IX	România
Campionatul balcanic și Cupa României la orientare turistică	VIII	România
Concurs de orientare turistică	20—21.VIII	Ungaria

VOLEI

Campionatele europene (m și f)	23.IX—1.X	Italia
Jocurile balcanice (m)	5—10.V	Iugoslavia
Jocurile balcanice (juniori)	VII	Bulgaria
Turneu internațional (m)	11—18.VIII	România
Turneu internațional (f)	2—8.VIII	România
Turneu internațional (f)	20—30.VII	Bulgaria
Săptămîna preolimpică (m)	19—26.VIII	R.F.G.
România — R.D.G. (f)	25—29.V	România
România — Cuba (f)	1—11.IV	România
U.R.S.S. — România (f)	1—15.X	U.R.S.S.
Turneul Prietenia (m)	VIII	Ungaria
Turneul Prietenia (f)	VIII	Cehoslovacia
Turneu internațional juniori	25—30.VIII	România

** Publicăm principalele competiții internaționale programate pentru anul 1971, la care vor participa sportivii români.*

(Urmare din pag. 1)

internaționale oferă tinerilor sportivi ocazia de a-și întări încrederea în eficacitatea prieteniei între popoare, ai căror cei mai buni sportivi își dispută în mod loial întîietatea.

În anul 1971, sportivii români vor lua parte la 13 campionate mondiale, 32 campionate europene, 28 campionate balcanice și 404 concursuri și turnee internaționale. La acestea se adaugă (la unele sporturi) participarea echipelor noastre la Cupele Campionilor Europeni și Cupele cîștigătorilor de Cupe.

În vederea acestor competiții oficiale, tradiționale, se organizează întîlniri de pregătire și verificare, și uneori antrenamente cu sportivi din alte țări. Au loc, de asemenea, întîlniri amicale inter-cluburi, inter-orașe etc. menite să contribuie la dezvoltarea activității în secțiile de performanță. În calendarul internațional au fost înscrise 192 întîlniri inter-țări, 115 competiții inter-cluburi, 113 inter-județe și orașe. Echipele de elevi, studențești, sindicale și militare vor participa la circa 600 competiții internaționale.

În scopul bunei reprezentări a mișcării sportive în competițiile internaționale și pentru a stimula emulația în cadrul campionatelor naționale, Comitetul Executiv a stabilit ca pe lîngă loturile reprezentative, să poată participa la competiții internaționale organizate în străinătate echipele și sportivii clasați pe locuri fruntașe în campionatele naționale de seniori, tineret, juniori și școlari.

Pentru toate sporturile și pentru toate categoriile de întreceri internaționale este important să se aleagă parteneri potriviți, valoroși. Realizarea acestui deziderat depinde însă, în primul rînd, de valoarea sportivilor noștri. La disciplinele la care sîntem apreciați pe plan internațional, sportivii români sînt foarte solicitați, iar federațiile respective au posibilitatea să-și aleagă partenerii în funcție de nevoile pregătirii propriilor sportivi. La sporturile în care nu sîntem încă printre fruntași, federațiile și cluburile întîmpină unele greutăți în găsirea de parteneri corespunzători. Dificultățile apar și din cauză că anumite federații și cluburi încep să ia tîrziu contact cu partenerii, uneori nu-și țin angajamentele asumate, schimbă datele competițiilor stabilite inițial, nu respectă totdeauna principiile egalității și reciprocității.

Comitetul executiv al C.N.E.F.S. a subliniat necesitatea acordării unei asistențe deosebite modului cum sînt organizate campionatele și turneele internaționale ale României, asigurării prezenței la acestea a unor parteneri valoroși.

O grijă deosebită trebuie să se acorde echipelor de juniori și tineret care au nevoie în fiecare an de un program de întîlniri internaționale elaborat pe baze științifice, menit să asigure o creștere continuă a experienței și valorii sportive.

Dacă luăm în considerare numărul echipelor și sportivilor care trebuie să participe la competiții internaționale, numărul concursurilor înscrise în calendar pentru fiecare disciplină sportivă și numărul optim de concursuri la care trebuie să ia parte componenții loturilor reprezentative, nu rezultă la toate sporturile un coeficient corespunzător. De aceea, **în scopul asigurării numărului optim de concursuri pentru sportivii candidați olimpici, Comitetul Executiv al C.N.E.F.S. a hotărît ca, la competițiile internaționale organizate în străinătate, să fie trimiși în primul rînd sportivii nominalizați, cei care se pregătesc să participe la campionate mondiale și europene.**

Pentru a realiza în condiții bune calendarul sportiv internațional, federațiile, consiliile județene, cluburile și asociațiile sportive au obligația să conducă în mod planificat și cu exigență pregătirea echipelor care urmează să susțină întreceri internaționale, să dea un ajutor eficient, calificat și sistematic secțiilor pe ramură de sport, să urmărească buna pregătire a echipelor și a sportivilor ce se prezintă în întrecerile internaționale, pentru a contribui astfel la păstrarea și la consolidarea pozițiilor României în mișcarea sportivă internațională și a apăra cum se cuvine culorile patriei noastre socialiste.

— ATLETISM —

ARUNCAREA GREUTĂȚII VA IEȘI DIN IMPAS?

Ultimul concurs de sală ne-a întărit convingerea că atleții și antrenorii specializați în proba de aruncarea greutății au ambiția să iasă din anonimatul în care se zbat de atîția ani.

Recordul de 16,77 m al multiplului campion **Adrian Gagea** nu spune, desigur, mai nimic în comparație cu ceea ce se înregistrează astăzi pe majoritatea stadioanelor străinătății, dar Gagea a muncit în această iarnă ca niciodată în activitatea sa și există perspectiva ca, în acest sezon, el să poată trece de 19 metri... Deocamdată, fapt foarte important, volumul său de lucru se apropie de cel al aruncătorilor americani. Este vorba de haltere, la care, zilele trecute, Gagea a înregistrat la împins-culcat (exercițiu specific aruncătorilor de greutate) un rezultat excelent: 210 kg!

O impresie bună ne-a produs, de asemenea, evoluția unui tînăr de la Școala sportivă de atletism, elev al antrenorului Dan Serafim. Se numește **Marin Iordan**. La mai puțin de 18 ani (și nici trei ani de instruire atletică) el a aruncat greutatea la 15,49 m, cea mai bună performanță înregistrată vreodată de un tînăr din această categorie de vîrstă. Iordan a avut o evoluție fulgerătoare din toate privințele, apropiindu-se, într-un fel, de... copiii minune ai atletismului din R.D.G. și S.U.A. Iată pe scurt o fișă tehnică a acestui tînăr:

1968 15 ani 174 cm 58 kg 10,30 m
1969 16 ani 179 cm 68 kg 13,06 m
1970 17 ani 184 cm 84 kg 14,93 m
1971 18 ani 187 cm 90 kg 15.49 m

Marin Iordan se arată deosebit de grăbit, stabilindu-și ca obiectiv al ambițiilor pentru acest an un rezultat de 17 metri, iar pentru sezonul următor dorește o performanță superioară actualului record european de juniori (18,71 m) și o călătorie — de concurs — la München, cu al 5-lea cerc olimpic.

În ceea ce-l privește pe tînărul său profesor, Dan Serafim, acesta este pe cale să ne prezinte două recente descoperiri pentru aruncarea greutății, un tînăr de 17 ani, înalt de 1,97 m și un altul de 15 ani, înalt de 1,86 m.

N. M.

CAMPIONATELE JUNIORILOR MARI

Cu întrecerile de sîmbătă și duminică, din sala de la „23 August", se inaugurează seria campionatelor republicane pe 1971. Debutul îl fac juniorii mari, în fața cărora stă, în acest an, un bogat sezon de concursuri importante.

La startul campionatelor pe teren acoperit vor fi prezenți numeroși atleți din principalele centre sportive ale țării, între care recordmanii republicani ai concursurilor de sală: **Sandu Mitrofan** (60 m), **Cornel Anton** (prăjină), **Costel Ionescu** (lungime), **Marin Iordan** (greutate), **Eleonora Mononaru** (60 m), **Marta Szatmari** (60 mg).

Una din probele care se anunță drept cap de afiș al competiției este, fără discuție, săritura în înălțime. Între vedetele probei se află: **Lorand Török** din Tg. Mureș (antrenor Ionel Ciotea) cu 2,03 m în acest sezon (anul trecut a avut 2,05 m), **Marian Chira** din Ploiești (antrenor Xenofonte Boboc) cu 2,02 și **Cristian Dreptu** din București (antrenor Paul Ioan) cu 2,01 m realizați prin stilul Fosbury.

Campionatele de sală ale juniorilor vor da prilejul antrenorilor și în special atleților de a culege primele roade ale seriozității cu care au știut să se pregătească în această perioadă de importanță primordială pentru viitorul sezon. Tocmai de aceea, după ce i-am văzut pe mulți dintre competitorii din sala „23 August", antrenîndu-se la Predeal, avem convingerea că vom fi martorii unui însemnat salt de calitate.

PRINTRE CULOARE

• Pentru intrarea în lotul național de seniori în 1971 atleții trebuie să îndeplinească următoarele baremuri: **BĂRBAȚI:** 100 m — 10,5, 200 m 21,5, 400 m — 48,0, 800 m — 1:51,7, 1 500 m — 3:49,0, 5 000 m — 14:25,0, 10 000 m — 30:40,0, 20 km mars — 1.35:00,0, 50 km mars — 4.29:00,0, maraton — 2.41:00,0, 3 000 m obst. — 9:00,0, 110 mg — 14,4, 400 mg — 52,9, înălțime — 2,05, prăjină — 4,53, lungime — 7,60, triplu — 15,80, greutate — 15,80, disc — 50,00, ciocan — 58,00, suliță — 70,00, decatlon — 7 000 p; **FEMEI:** 100 m — 12,0, 200 m — 24,7, 400 m — 55,9, 800 m — 2:10,5, 1 500 m — 4:32,0, 100 mg — 14,0, înălțime — 1,70, lungime — 6,10, greutate — 14,50, disc — 48,00, suliță — 48,00, pentatlon — 4 400 p.

• Campioana europeană de sală de la Viena, **Viorica Viscopoleanu** a fost invitată la un mare concurs internațional pe teren acoperit în R. F. a Germaniei, la Hamburg. Ea a părăsit Bucureștiul în cursul zilei de ieri.

• Doi atleți fruntași din țara noastră, **Ileana Silai** și **Dinu Pîștalu** au plecat, pentru un scurt stagiu de pregătire, la centrul olimpic de la Formia, în Italia.

• În aceste zile au loc vizitele medicale complexe la centrul de medicină sportivă din București pentru componenții lotului republican de seniori. La campionatele naționale de sală nu se admite participarea nici unui atlet fără avizul centrului de medicină sportivă.

Rubrică redactată de **Romeo VILARA**

— Lupte —

Începînd de azi, în sala Giulești

ÎNTRECERILE FINALE ALE ȘCOLILOR SPORTIVE

Timp de trei zile, sala de la stadionul Giulești din Capitală va găzdui o interesantă competiție de lupte greco-romane și libere, ediția a II-a a finalelor campionatelor școlilor sportive. La întrecerile organizate de Școala sportivă Energia București și Comisia municipală de lupte, cu ajutorul Ministerului Învățămîntului și F.R.L., participă concurenți (juniori mari, 16—18 ani), de la școlile sportive **Energia București, Unirea Iași, Șoimii Sibiu, Brașovia, Olimpia Craiova, Galați, Odorhei, Constanța** și **Arad.** Competiția se desfășoară sistem turneu individual eliminatoriu (după cumularea a 6 puncte „rele"). Se vor acorda titluri de campioni ai școlilor sportive pe categorii de greutate la ambele stiluri.

Azi sînt programate două reuniuni, dimineața de la ora 10 și după-amiază de la ora 16.

— SCHI —

FONDIȘTII DE LA ȘOIMII SIBIU BAT LA POARTA AFIRMĂRII

Cu un an în urmă, alături de secțiile de fotbal, lupte, box, haltere, judo și handbal, în cadrul Școlii sportive Șoimii — Sibiu, lua ființă o nouă secție: schi fond. De fapt, totul a pornit de la un concurs, pe școală, organizat de directorul școlii, cunoscutul animator sportiv, profesorul *Dumitru Dobrescu*. Începutul a fost greu, însă, avînd pe de o parte sprijinul Ministerului Învățămîntului și al federației sportive de specialitate, iar de cealaltă parte, elanul tineresc al elevilor, a fost posibilă înființarea, înzestrarea și dezvoltarea acestei secții. Mai întîi, la catedră, a fost numit un cadru didactic, priceput, în persoana profesorului *Mihai Ungureanu*, apoi s-a trecut la munca de selecție, unde au fost incluși 105 elevi, împărțiți în 4 grupe.

Și iată că numai după un an de la înființare a apărut și nucleul secției de performanță, cu care începînd din acest an se participă la activitatea competițională. O dată cu primele zile ale noului an, fondiștii de la Școala sportivă Șoimii au trecut la lucru. Mai întîi, au participat la două concursuri inaugurale ale sezonului în 7 și 8 ianuarie (la Crinț), apoi după o săptămînă la Păltiniș, în „Cupa Onceștii", iar duminică pe pîrtia amenajată mai sus de Păltiniș, s-au întrecut într-un concurs dotat cu „Cupa Șoimii".

Credem că merită să evidențiem comportarea bună de pînă acum a cîtorva elevi sibieni: *Anamaria Munteanu, C. Larion, M. Damian, G. Săceanu* (juniori), *Vanda Blotor, P. Mathes, W. Schuller* și *D. Munteanu* (copii).

Avînd asigurate condițiile materiale necesare, elevii sibieni sînt animați de dorința de a se afirma acum pe plan național și așteaptă cu nerăbdare întrecerile campionatelor republicane.

DUMINICĂ UN SINGUR CONCURS ÎN BUCEGI

Pe pîrtiile din Bucegi (Valea lui Carp) se vor disputa sîmbătă și duminică doar campionatele județului Prahova (probe alpine). Programul va cuprinde un slalom uriaș și un slalom special. La întreceri vor lua parte și schiorii din alte județe care se antrenează în Bucegi, întrucît „Cupa Postăvarul", competiție programată pentru sfîrșitul acestei săptămîni, a fost amînată. Ea urmează să se dispute la sfîrșitul săptămînii viitoare pe Postăvarul (dacă între timp va ninge) sau tot în Bucegi.

CONCURSURI AMÎNATE

Federația de schi comunică: Din cauza lipsei de zăpadă se amînă pentru date care vor fi făcute cunoscute în timp util, următoarele competiții:

— Cupa României

— Campionatele naționale de fond pentru copii

— Campionatele naționale de sărituri pentru juniori.

— FOTBAL —

PE AGENDA ACTUALITĂȚII

POLITEHNICA IAȘI — ÎNVINGĂTOARE ȘI ÎNVINSĂ ÎN GHANA

După cum am mai anunțat, echipa de fotbal Politehnica Iași întreprinde în aceste zile un scurt turneu, de trei jocuri, în Ghana. O telegramă sosită aseară pe adresa Agenției Române de Presă ne aduce la cunoștință rezultatele primelor două partide disputate de **Politehnica** la Accra, în compania unor formații din prima ligă ghaneză: **1—2** cu **Olympic** și **3—2** cu **Cape Coast**, cele trei goluri ale ieșenilor din ultimul meci fiind realizate de **Marica** (2) și **Simionaș.**

Duminică, **Politehnica** își încheie turneul în Ghana, întîlnind la Accra pe **Hearts of Oak.**

Federația spaniolă de fotbal propune:

O DUBLĂ ÎNTÎLNIRE ÎNTRE ECHIPELE DE JUNIORI ALE ROMÂNIEI ȘI SPANIEI

Federația spaniolă de fotbal propune forului nostru de specialitate o dublă întîlnire între echipele naționale de juniori ale Spaniei și României.

Primul joc ar urma să se desfășoare (în caz de acceptare) la 15 aprilie anul acesta, în România, iar cel de al doilea în Spania, în martie sau aprilie 1972.

La un atac al bancarilor, Năstase, introdus după pauză în locul lui Sandu Mircea, va relua, cu capul, peste bară.

Foto V. BAGEAC

Aviz amatorilor!

SLOVAN BRATISLAVA, CAMPIOANA CEHOSLOVACIEI, DOREȘTE SĂ JOACE ÎN ROMÂNIA

Printr-o telegramă trimisă federației noastre de specialitate, cunoscuta echipă de fotbal cehoslovacă *Slovan Bratislava* face cunoscut că dorește să susțină trei jocuri amicale în România, între 14 și 28 februarie.

Este, fără îndoială, o ofertă care va surîde echipelor noastre de club, amatoare de a-și verifica acum forțele în compania unui adversar valoros, pe a cărui carte de vizită stă scris, printre altele: *campioana Cehoslovaciei în 1970, cîștigătoarea „Cupei cupelor" — ediția 1969.*

Reamintim că Slovan Bratislava numără în rîndurile ei nu mai puțin de 5 jucători titulari ai naționalei Cehoslovaciei care a evoluat în turneul final din Mexic.

TURNEUL ECHIPEI A. S. ARMATA TG. MUREȘ ÎN IUGOSLAVIA

Echipa A.S. Armata Tg. Mureș, lider în seria I a diviziei B, va susține — în perioada 21—28 februarie — trei jocuri în Iugoslavia.

PROGRESUL — GRANITUL 5—0 (1—0)

Ieri după-amiază, pe stadionul din str. dr. Staicovici, divizionara A **Progresul** a întîlnit într-o partidă de verificare echipa **Granitul** (cat. Onoare). Superiori din punct de vedere tehnic, dar, mai ales, fizic, bancarii s-au impus în repriza a II-a, la un scor concludent: 5—0 (1—0), prin punctele înscrise de **Dudu Georgescu** (4), care a manifestat un mare apetit al golului, și **Năstase.** În acest joc, antrenorul Petre Moldoveanu a întrebuințat următoarea formație: Gherghel (Manta) — Viorel Popescu, Mândoiu, Grama (Matei Marian), Dumbravă, Tănăsescu, Dumitru Popescu (Dinu Iordan), Sandu Ion, Sandu Mircea (Năstase), Dudu Georgescu, Matei.

Aurel PĂPĂDIE

Mîine, la Brașov

TRACTORUL — C.F.R. TIMIȘOARA

Formația brașoveană Tractorul, care activează în divizia C, va susține mîine un meci amical de pregătire, în compania divizionarei A — C.F.R. Timișoara.

Partida va avea loc pe stadionul Tractorul, cu începere de la ora 15,30.

La Constanța,

COMPETIȚIE DE FOTBAL... ÎN SALĂ

CONSTANȚA, 28 (prin telefon). Clubul sportiv Farul va organiza o competiție de mini-fotbal în sală, dotată cu „Cupa Semicentenarului". La întreceri, alături de patru formații ale Farului, vor mai participa Portul, Electrica Constanța și Delta Tulcea. Întrecerile vor avea loc în zilele de 6, 7 și 8 februarie, în Sala Sporturilor.

Conducerea tehnică a echipei divizionare A Farul a definitivat programul de meciuri amicale de pregătire, pe care constănțenii le vor susține în luna februarie. Astfel, FARUL va juca cu *Prahova* (la Ploiești, 13. II), cu *Poiana* (la Cîmpina, 14. II), cu *Flacăra Moreni* (la Moreni, 17.II), cu *F.C. Argeș* (la Constanța, 21. II), cu *Delta Tulcea* (la Constanța, 24. II) și cu *Cernomoreț Odesa* (la Constanța, 28 II, în cadrul „Cupei Mării Negre").

C. POPA, corespondent principal

— BASCHET —

Azi, la Tg. Mureș

PATRU MECIURI ECHILIBRATE

Cele zece participante la divizia feminină A se întrec de azi pînă duminică, în sala I.M.F. din Tg. Mureș, în cadrul celui de al doilea turneu (etapele 13, 14 și 15) în secundul tur al competiției.

Programul întîlnirilor de la Tg. Mureș nu prevede meciuri importante pentru plutonul fruntaș, în schimb cuprinde partide interesante pentru restul clasamentului. De altfel, trebuie amintit că nici jocurile dintre ocupantele primelor locuri și celelalte echipe nu au fost, în actualul campionat, dinainte disputate. Dovadă sînt chiar rezultatele înregistrate în tur, care pot fi reeditate azi: Poli a cîștigat de abia la un coș în fața formației Sănătatea (70—68), iar Rapid a întrecut cu greu pe Constructorul (46—43). Interesant de arătat că în alte două întîlniri ale acestei etape, scorurile au fost, de asemenea, strînse: Crișul — Mureșul 50—46 și Voința Brașov — A.S.A. 78—72.

— PATINAJ —

ÎNTRECERILE PATINATORILOR BUCUREȘTENI

La patinoarul „23 August" s-au desfășurat întrecerile fazei municipale a campionatului național de patinaj artistic, în categoriile de copii. Iată rezultatele tehnice înregistrate: COPII II. **Băieți** 1. Daniel Ginghină (Constructorul) 4—146,1 p; 2. Mihai Deac (Constructorul) 5—145,5 p; 3. Adrian Vasile (A.S.C.P.M.B.) 9—137,4 p. **Fete** 1. Simona Grigorescu (Școala sportivă) 3—152,0 p. 2. Irina Nichiforov (I.E.F.S.) 5—151,5 p. 3. Roxana Cabuc (Constructorul) 9—144,4 p. 5. Tereza Nencu (Constructorul) 14—136,3 p. 4. Dana Rădulescu (A.S.C.P M.B.) 13—137,9 p. 6. Leonora Ghelfanu (Școala sportivă 2) 18—130,5 p. COPII I. **Băieți** 1. Adrian Georgescu (Școala sportivă 2) 3—188,7 p. 2. Cristian Neagu (Dinamo) 6—179,0 p. 3. Andrei Mayer (I.E.F.S.) 9—170,0 p. **Fete** 1. Felicia Pelmuș (Constructorul) 3—213,4 p. 2. Mihaela Paraschiva (Constructorul) 6—200,6 p. 3. Dana Cocefi (Constructorul) 9—183,6 p. 4. Estera Egető (I.E.F.S.) 14—184,4 p. 5. Liliana Moise (Școala sportivă 2) 14—181,8 p. 6. Roxana Stănișor (A.S.C.P.M.B.) 17—180,7 p. 7. Cornelia Ghiserel (Școala sportivă 2) 21—171,4 p.

Începînd de azi (ora 14.30) intră în întrecere categoriile de juniori și seniori.

Într-un joc de verificare

SPORT CLUB BACĂU — PROGRESUL BRAILA 3-0 (2-0)

Sport Club Bacău și **Progresul Brăila**, două dintre echipele aflate în această perioadă în stațiunea Slănic Moldova, au susținut miercuri, pe stadionul din Tg. Ocna, un joc de verificare. Superiori în ansamblu partenerilor lor, băcăuanii au obținut victoria cu scorul de 3—0 (2—0), prin golurile înscrise de **Dembrovschi** (2) și **Pană.**

Sport Club Bacău a aliniat în primele 45 de minute, cînd întreaga evoluție a fost mai bună, următoarea formație: **Fugaciu — Mioc, Sănăuccanu, Velicu, Comănescu, Catargiu, Hriței, Pană, Dembrovschi, Ene Daniel, Florea.** După pauză s-au produs modificări în alcătuirea echipei, fiind introduși în joc **Ghiță, Kiss, Nedelcu, Volmer, Vătafu, Sorin Avram** și **Băluță.**

Antrenamente la altitudine

(Urmare din pag. 1)

medicinale. Distonează, prin apatie, doar Ene și Constantinescu, lipsiți — după cum ni se spune — de ambiție. De aceea nu reușesc să se integreze în procesul de antrenament. Al doilea antrenament al zilei are loc la o oră după micul dejun. El constă în cros pe schiuri, pe teren denivelat (cei mai rapizi dovedindu-se I. Covaci, C. Cutov, G. Pometcu, H. Stump și A. Mihai). La sfîrșitul perioadei de pregătire, fiecare boxer va fi parcurs 80 km pe schiuri! După „rularea" celor 1 500 m intră în acțiune... topoarele, fiecare sportiv avînd de tăiat lemne cîte 5 reprize a 3 minute. Urmează antrenamentul specific, după-amiază, fiecare tehnician ocupîndu-se de pregătirea a 4—5 boxeri. Sportivii vor acumula, pînă la sfîrșitul perioadei, circa 40 de ore de lucru specific.

Acesta este, pe scurt, programul zilnic de antrenament. E încărcat, desigur, dacă ținem seama de pregătirea cu care sînt învățați sportivii la cluburile lor, și din care cauză — să ne amintim — de multe ori ei nu sînt capabili să încheie o partidă în plenitudinea forțelor. Dificilele confruntări internaționale la care vor participa în curînd impun, însă, o muncă extrem de serioasă, ceea ce se și face în aceste zile. Dacă eforturile actuale vor asigura organismului sportivilor o stare optimă de concurs, înseamnă că planul de pregătire este fără cusur. De altfel, rezultatul se va vedea la începutul lunii viitoare, cînd datele biometrice, biochimice și psihologice vor fi verificate de Centrul de cercetare științifică „23 August".

În linii mari, programul este identic, după cum se vede, cu cel folosit în perioada dinaintea campionatelor europene de la București, și care s-a soldat, după cum se știe, cu succese prestigioase pentru boxul românesc.

UNIVERSITATEA BUCUREȘTI

(Urmare din pag. 1)

s-a acordat titlul de maestru emerit, Simona Arghir și Ștefan Orban l-au primit pe cel de maestru, iar șahiștii Dorin Bena și Mihai Șubă au devenit candidați de maeștri.

Remarcabil și faptul că în prezent 23 de sportivi ai clubului „Universitatea" fac parte din diferite loturi naționale.

Este un bilanț care onorează și obligă în același timp pe purtătorii emblemei „Universitatea" București.

O FORMĂ ORGANIZATORICĂ GENERATOARE DE SUCCESE

Universitatea București va împlini peste două luni cinci ani de existență, răstimp în care au fost obținute succese de seamă la unele ramuri sportive în 1966, „Universitatea" era reprezentată doar în competițiile studențești și la cele ale municipiului București, în timp ce astăzi, prin susținute eforturi organizatorice și materiale (de la 165 000 lei, în 1965 s-a ajuns la 1 250 000, în 1971, fonduri alocate pentru activitatea clubului), „Universitatea" participă cu peste 300 de sportivi în competiții de nivel republican și internațional.

Totuși, așa cum s-a apreciat în cadrul discuțiilor, actuala organizare a forțelor sportive universitare în cluburi studențești, este capabilă să genereze mai mulți performeri cu largi posibilități de afirmare pe plan intern și internațional. În acest sens, opinia exprimată de lect. univ. EUGEN TROFIN — antrenor emerit, este elocventă: „Sportul universitar se bucură de o importanță majoră în concordanță cu aportul adus mișcării sportive naționale ca masă și calitate. După o perioadă de cinci ani în noua organizare, abia acum am simțit avantajul acestei forme". **În sprijinul acestei opinii s-a pronunțat și antrenorul echipei feminine de volei, NICU STOICA:** „Înființarea cluburilor universitare a fost o măsură bună, ea a determinat obținerea unor rezultate valoroase". **Vorbitorii au arătat că echipele studențești au fost furnizoarele de bază ale altor formații. Spre exemplu, Gațu, Goran, Marinescu, Samungi, Penu provin de la cluburi universitare. Emițîndu-se opinia că și aceste cluburi au create condiții pentru formarea unor valori, s-a spus că** „atîta timp cît sportivii sînt studenți să fie lăsați în afara intervențiilor de culise" **(Eugen Trofin), pentru ca să nu fie lezată atît munca antrenorilor de la echipele studențești cît și dorința de afirmare a acestora.**

Că forma actuală este corespunzătoare am desprins-o și din cuvîntul tov. ANGHEL ALEXE, președintele C.N.E.F.S.: „Ideea organizării sportului universitar în cluburi studențești, a utilității acestei forme indispensabile desfășurării sub toate aspectele vieții studențești mi se pare salutară".

ACTIVITATEA SPORTIVĂ DE MASĂ — O TREAPTĂ SPRE PERFORMANȚĂ

Dacă în secțiile de performanță ale clubului își fac loc doar cei înzestrați cu calități sportive deosebite, restul studenților neperformeri trebuie atrași pe terenul de sport pentru practicarea în timpul liber — ca mijloc de recreare și refacere — a unor discipline sportive.

Dacă în darea de seamă au lipsit referirile mai ample la activitatea sportivă de masă, nu același lucru au făcut și participanții la discuții.

Esențial ni s-a părut, auzind cuvîntul participanților, că activitatea sportivă de masă a fost privită ca o verigă spre performanță.

O problemă îndelung dezbătută a fost aceea privind competițiile destinate masei largi a studenților. Din acest punct de vedere, după cum sublinia prof. NICU STOICA, problema activității sportive de masă are două aspecte, în funcție de faptul că există „studenți cu deprinderi pentru includerea într-o activitate pe bază de calendar competițional și studenți lipsiți de deprinderi". **Dacă** „pentru primul caz organizarea competițiilor este corespunzătoare, pentru cel de al doilea nu se găsesc cele mai bune soluții".

În legătură cu această problemă, tov. ANGHEL ALEXE, președintele C.N.E.F.S. a arătat că „pentru găsirea unei soluții care să satisfacă pe deplin activitatea sportivă de masă la nivelul instituțiilor de învățămînt superior, se impune organizarea unei largi dezbateri, menită să poată stabili formele cele mai adecvate pentru a atrage cît mai mulți studenți și studente la practicarea exercițiilor fizice. Pentru aceasta, o primă măsură care ar trebui luată de cadrele didactice este aceea de a mări atractivitatea lecțiilor de educație fizică, îmbinînd utilul cu plăcutul, fiind știut faptul că, în cadrul orelor, se poate „semăna" sămînța pasiunii pentru mișcare, pentru sport în general. În ceea ce privește activitatea sportivă de masă evidențiem rezultate bune obținute în acest club, unde în prezent, organizîndu-se în mod adecvat sistemul competițional, s-a reușit ca 73 de echipe să aibă o activitate continuă la jocurile sportive, în cadrul facultăților, angrenîndu-se astfel circa 1000 de studenți și studente. De asemenea, peste 300 de studenți participă la diferite cercuri de inițiere în judo, culturism etc. Aceste preocupări au creat condiții pentru ca într-un singur an universitar (1970) aproximativ 4 500 de studenți să ia parte la diferite activități sportive. Consider că în viitor, în activitatea de masă trebuie depuse eforturi pentru o mai bună și eficientă diversificare a formelor de practicare individuală a exercițiilor fizice și sportului, mai ales a acelor activități cu largă audiență la tineretul universitar. O altă direcție în care trebuie acționat, în baza experienței acumulate, este cuprinderea studenților în forme competiționale la nivelul anilor și facultăților, în raport cu cunoștințele și pregătirea sportivă a fiecărui student.

În domeniul sportului de performanță, pe lîngă alte obiective amintite, ar trebui acordată o atenție deosebită acelor ramuri de sport care au asigurate condiții tehnico-materiale corespunzătoare și au o tradiție la acest club. Este necesar, de asemenea, să se acorde atenție deosebită acelor secții de performanță capabile să treacă de la nivel republican, la nivel european și mondial".

LEGĂTURĂ MAI STRÎNSĂ ÎNTRE CLUB ȘI ȘCOLI

O sursă inepuizabilă de talente se dovedește a fi școala. Atragerea spre facultățile Universității a elevilor absolvenți, remarcați în sport, constituie o preocupare a clubului. Așa cum spunea antrenorul emerit, prof. CONSTANTIN POPESCU, directorul Școlii sportive 2, conducătorul tehnic al echipei feminine de handbal, „legătura cu școlile sportive este o condiție a asigurării schimbului de mîine". **Aceeași opinie a exprimat și lectorul univ. VICTOR SURUGIU, antrenorul echipei masculine de volei, care a menționat însă că** „există neconcordanță între valoarea probelor practice și proba scrisă eliminatorie, care îngrădește pătrunderea în facultate a celor mai buni sportivi".

Legătura dintre universitate și școală a fost una din ideile expuse și de tov. GHEORGHE PAIZI, director general în Ministerul Învățămîntului, care a recomandat o muncă mai susținută pentru atragerea spre universitate a elevilor ce s-au remarcat în sport.

ÎN LOC DE CONCLUZII

Discuțiile purtate pe marginea dării de seamă au fost ample, ele dezvăluind atît stadiul actual cît și perspectivele dezvoltării activității sportive a clubului, reliefînd aspectele pozitive, dar și cele negative, propunînd măsuri pentru lichidarea carențelor. În același timp, darea de seamă a analizat pe rînd fiecare secție scoțînd în evidență calități și defecte, a elogiat și a criticat totodată munca unor cadre didactice (ne referim cu precădere la cele ce activează la Facultatea de educație fizică) **chemate să-și aducă aportul la ridicarea pe o treaptă superioară a activității sportive universitare.**

Ne-a părut însă rău că nu în aceeași măsură s-a făcut auzit și cuvîntul sportivilor, cei a căror muncă a fost pusă în discuție.

Aprecîndu-se contribuția deosebită adusă la dezvoltarea mișcării sportive la Universitatea București, în conducerea clubului au fost aleși tovarășii prorector **ZORIN ZAMFIR** — președinte al clubului, iar **CONSTANTIN MATHIA** — secretar.

Sîntem convinși că și pe viitor sportivii și antrenorii clubului Universitatea își vor aduce un aport substanțial la întreaga mișcare sportivă.

Seara, printre exercițiile menite să îmbunătățească pregătirea fizică, ganterele ocupă un loc important.

LOTO-PRONOSPORT

NOI CÎȘTIGĂTORI LA LOZ ÎN PLIC

În ultima vreme, Lozul în plic a acordat participanților perseverenți, numeroase premii în autoturisme de diferite mărci și capacități cilindrice, precum și premii în bani de 20.000 lei, 10.000 lei, 5.000 lei, 2.000 lei, 1.000 lei, 500 lei și altele.

Dintre ultimii cîștigători de autoturisme amintim pe: Berechet Nicolae din com. Davidești jud. Argeș — Skoda S. 100, Șerban Aurel din com. Tătaru județul Brăila — Moskvici 408, Filip Alexandru din com. Bobîlna — Maia jud. Cluj — Trabant 601, Nicolae Ion din com. Slobozia jud. Ialomița — Skoda S. 100, Mustață M. Gheorghe din com. Strehaia jud. Mehedinți — Fiat 850, Mihart Ilie din Caracal județul Olt — Fiat 850.

Ultimul cîștigător este Băieșu Vasile din com. Jariștea județul Vrancea — Skoda S. 100.

După cum se vede majoritatea cîștigătorilor la Loz în plic seriile speciale sînt cîștigători din mediul sătesc.

Participînd la Loz în plic, oricînd și oriunde puteți obține autoturisme și premii în bani.

• Tragerea Loto de astăzi va fi televizată direct din studioul de televiziune cu începere de la ora 19,10.

Tragerea va fi radiodifuzată pe programul I, în jurul orei 19,20.

SPARTACHIADA DE IARNĂ A ARMATELOR PRIETENE

SLALOMUL URIAȘ DOMINAT DE POLONEZI ȘI ROMÂNI

Schiorii sovietici — imbatabili la fond

ZAKOPANE, 28 (prin telefon, de la trimisul nostru special).

Din nou zi plină. **Joi s-au disputat slalomul uriaș și cursa de fond pe 30 km.** Pe o pîrtie în lungime de 1650 m, cu 52 de porți, schiorii alpini și-au măsurat forțele într-o probă de **slalom uriaș care a înlocuit coborîrea.** De această dispută, delegația noastră și-a legat multe speranțe. Și ele au fost în bună măsură realizate. Într-adevăr, **Dar Cristea, Gheorghe Vulpe, Virgil Brenci și Dorin Munteanu** au coborît vertiginos, au intrat curajos în porțiunile dificile ale traseului, ocupînd astfel locurile V, VII, VIII și XII, care au clasat **echipa României pe locul secund, după Polonia. Gazdele,** cunoscătoare la perfecție ale tuturor secretelor și capcanelor pe care le-a avut pîrtia de slalom uriaș, s-au situat **pe primele patru locuri!** Ele au în **Andrej Bachleda** un schior de mare clasă (loc. I), iar în fratele său **Jan** (loc. II) un demn urmaș. Dintre ceilalți concurenți, o frumoasă impresie au mai lăsat reprezentanții Cehoslovaciei, clasați — doi dintre ei — pe locurile VI și X. Mai adăugăm că primii 5—6 sportivi plecați în cursă au avut de luptat pe porțiunea de început a pîrtiei cu gheața, printre ei aflîndu-se cehoslovacul Vojtek și Dorin Munteanu, care au purtat numerele de concurs 1 și, respectiv, 4. **Rezultate slalom uriaș: 1. Andrej BACHLEDA (Polonia)** 1h 16:28, 2. **Jan Bachleda (Polonia)** 1h 17:73, 3. **Riszard Cwicla (Polonia)** 1h 19:98, 4. J. Chramiec (Polonia) 1h 20:24; 5. **Dan Cristea (România)** 1h 20:31; 6. J. Santa (Cehoslovacia) 1h 20:51; 7. **Gh. Vulpe (România)** 1h 20:75; 8. **V. Brenci (România)** 1h 20:89; 9. T. Kaim (Polonia) 1h 20:99; 10. J. Vojtek (Cehoslovacia) 1h 21:09... 12. **Dorin Munteanu** 1h 21:33, 14. **C. Văideanu** 1h 22:49; 28. **N. Dăscălescu** 1h 28:67. Au luat startul 35 de schiori.

Fondiștii și-au dat întîlnire pe același traseu cu al cursei de 15 km, de data aceasta parcurgîndu-l de două ori, adică distanța de **30 km. Sportivii sovietici,** afectați probabil de înfrîngerea din cadrul ștafetei biatliniștilor, **au monopolizat primele trei locuri, demonstrînd** — dacă mai era nevoie — că schiul nordic cunoaște în U.R.S.S. o largă dezvoltare. Fondiștii români au depus eforturi evidente pentru poziții onorabile. Valoarea lor însă nu le dă dreptul — deocamdată — să aspire spre vîrful ierarhiei.

Dintre ei, **N. Sfetea** a făcut o cursă mulțumitoare, sosind pe locul 17. Întrecerea a fost pasionantă, polonezii, puternic încurajați pe traseu, au făcut tot ce le-a stat în putință să înregistreze un nou succes, dar Josef Rysula și Wawrzyniec Gasienica, deși au realizat o alergare curajoasă, nu au putut depăși ritmul sufocant impus de trio-ul de bază sovietic: **Vladimir Voronkov, Vladimir Dolganov** și **Anatoli Akentiev,** care — informați în permanență prin stații de radio mobile, despre situația în cursă — au controlat în permanență disputa. **Clasament fond 30 km: 1. Vladimir VORONKOV** (URSS) 1h 39:57,2; 2. **Vladimir Dolganov** (URSS) 1h 40:42,7; 3. **Anatoli Akentiev** (URSS) 1h 41:46,1; 4—5. J. Rysula și W. Gasienica (ambii Polonia) 1h 41:56,5; 6. J. Fajstavr (Cehoslovacia) 1h 42:00,9; Pozițiile schiorilor noștri: 17. **N. Sfetea** 1h 54:27,9, 19. **Gh. Cîncu** 1h 57:07,2, 21. **M. Stoian** 1h 58:20,9, 24. **Gh. Cercel** 2h 00:02. Concursul continuă.

Paul IOVAN

FESTIVALUL ȘAHIST DIN OLANDA

HAGA, 28 (Agerpres). În runda a 13-a a turneului de maeștri de la Wijk aan Zee, Victor Ciocâltea a remizat cu olandezul Zuidemaa. În clasament conduc Timman și Hartoch (ambii Olanda) cu cîte 8½ p. Ciocâltea ocupă locul 8, cu 7 p.

În turneul marilor maeștri s-a produs o regrupare în fruntea clasamentului. Conduc la egalitate Hübner (R.F.G.), Gligorici, Ivkov (ambii Iugoslavia), Petrosian, Korcinoi (ambii U.R.S.S.) și Hort (Cehoslovacia) — toți cu cîte 8 p. Rezultate în runda a 13-a: Ivkov — Hübner 0—1; Mecking — Donner 1—0; Korcinoi — Petrosian ½—½, Olafson — Najdorf ½—½, Hort — Lengyel ½—½.

În runda a 9-a a turneului feminin, Lazarevici a învins-o pe Cohn și Kușnir pe Vreeken. Elisabeta Polihroniade a întrerupt cu maghiara Maria Ivanka. Conduce Milunka Lazarevici (Iugoslavia) cu 7½ p.

C. POPOVICI ELIMINAT LA BREMEN

În optimile de finală ale turneului internațional de tenis, pe teren acoperit, de la Bremen (R.F.G.), englezul John Clifton l-a eliminat pe C. Popovici (România) la scor strîns: 6—4, 6—4. Lloyd (Anglia) l-a învins pe Barclay (Franța) cu 7—5, 6—1.

sportul în lume

PE GHEAȚĂ ȘI PE ZĂPADĂ

● Slalomul uriaș de la Sestriere a fost cîștigat de schiorul austriac F. Heber. Proba similară feminină a revenit schioarei franceze M. Longuet.

● În concursul internațional de schi fond de la Reit im Winki (R.F. a Germaniei) proba masculină de ștafetă 3x10 km. a revenit formației R.F. a Germaniei (Hegring, Doepp, Demel), în 1 h 33:38. Au urmat: Suedia — 1 h 33:51, Finlanda — 1 h 34:41, Italia — 1 h 34:42.

● Patinatorul vest-german Erhard Keller a terminat învingător cu 40,12 în proba de 500 m din cadrul concursului de viteză de la Inzell. Cursa de 1 000 m a revenit norvegianului John Olof cu 1:24,7. La multiatlonul sprinterilor, primul loc a fost ocupat de Keller cu un total de 162,320 p.

AVERY BRUNDAGE CERE UN NOU VOT ÎN „CAZUL SCHIORILOR"

PARIS, 28 (Agerpres). — Avery Brundage, președintele Comitetului internațional olimpic, a luat o nouă inițiativă cu privire la participarea schiorilor (probe alpine) la Jocurile Olimpice. El a hotărît să instituie un vot prin corespondență (la care sînt solicitați toți membrii C.I.O.), comportînd patru întrebări referitoare la situația schiorilor care ar fi primit sume de bani în scopuri publicitare sau ca primă de participare la diverse concursuri.

Schiorii puși în cauză de A. Brundage sînt: Malcom Milne (Australia), Vogler (R.F.G.), G. Mauduit și J. N. Augert (Franța), Daetwyler și Giovanoli (Elveția), Duncan și Hebron (Canada), Overland (Norvegia). Potrivit președintelui C.I.O., acești schiori nu pot participa la J.O. de iarnă de la Sapporo, deși, recent, reuniunea la Londra a vicepreședinților C.I.O. hotărîse ca ei să fie admiși la Olimpiadă. În afara celor amintiți mai sus, alți 40 de schiori sînt suspectați de abatere de la regulile amatorismului olimpic.

Inițiativa lui A. Brundage a produs surpriză în cercurile olimpice, întrucît procedura votului prin corespondență este prevăzută de art. 20 cu precizarea că ea nu poate fi aplicată decît în caz de urgență. Or, problema schiorilor nu se află în această situație, dacă se ține seama și de faptul că la jumătatea lunii martie urmează să aibă loc la Lausanne ședința Comisiei executive care trebuie să decidă în ultimă instanță.

Pe de altă parte, președintele Federației internaționale de schi, Marc Hodler, se opune acestei acțiuni, susținînd că majoritatea schiorilor incriminați au fost plătiți ca profesori și monitori de schi, ceea ce nu impietează asupra statutului lor de amatori.

La Cervinia, înaintea C. M. de bob 4

ULTIMELE ANTRENAMENTE S-AU ÎNCHEIAT FĂRĂ PREA MARI SURPRIZE

Echipajul lui Panțuru — neacomodat cu bobul nou

CERVINIA, 28 (prin telefon). — Pe malurile lui Lago Blu ninge, dînd speranțe într-o desfășurare normală a campionatelor mondiale de bob de 4 persoane, care încep aci simbătă dimineața. Miercuri și joi s-au efectuat ultimele antrenamente oficiale controlate, care au dat posibilitatea directorilor tehnici și antrenorilor să determine echipajele participante și componența lor.

Miercuri au luat startul încă 23 de echipaje, cele mai bune rezultate obținîndu-le piloții: 1. Giorgio Alvera (Italia) 2:22,20 (1:11,20 în prima manșă și 1:11,00 în manșa secundă), 2. Oscar D'Andrea (Italia) 2:22,31 (1:11,02 și 1:11,29), 3. Maurizio Compagnoni (Italia) 2:23,18 (1:11,96 și 1:12,22), 4. Jean Wicki (Elveția) 2:23,37 (1:11,19 și 1:12,18), 5. Stadler (Elveția) 2:23,56 (1:11,63 și 1:11,93), 6. Wolfgang Zimmerer (R.F.G.) 2:24,38 (1:11,91 și 1:12,47), 7. Ion Panțuru (cu Zangor, Pascu și Focșeneanu) 2:25,66 (1:12,65 și 1:13,01).

Joi, fiecare țară nemaiavînd voie să prezinte decît cîte două echipaje, au luat startul numai 20 de boburi, reprezentînd 11 țări. S-a parcurs o singură manșă, întrucît organizatorii, prevăzători, au dorit să nu împieteze asupra stării pîrtiei. Precauția organizatorilor s-a dovedit îndreptățită, întrucît echipajul Anglia II (pilot — ducele Michael) s-a răsturnat, unii dintre membrii echipajului accidentîndu-se grav.

În bune condiții atmosferice, s-au obținut următoarele rezultate în singura manșă disputată: 1. D'Andrea 1:10,35; 2. Stadler 1:10,54; 3. Alvera 1:10,74; 4. Wicki 1:11,45; 5. Dellekart (Austria) 1:11,48; 6. Parisot (Franța) 1:11,72; 7. Gruber (Austria) 1:11,91; 8. Zimmerer 1:12,01; 9. Panțuru 1:12,17; 10. Pitka (R.F.G.) 1:12,43.

La prima vedere, performanțele echipajului românesc, proaspăt campion european, par slabe. Două considerente trebuie avute în vedere. Pilotul Ion Panțuru a încercat la aceste antrenamente un bob nou, furnizat pe loc de constructorul italian și, firește, acomodarea nu a fost ușoară, în așa fel încît este foarte probabil ca echipajul român să ia startul sîmbătă tot cu bobul cu care a cîștigat la Igls. De asemenea, joi bobul lui Panțuru a fost handicapat de faptul că i s-a impus să stea prea mult în țarcul lui de start, pînă la repararea pistei, deteriorată de echipajul american al pilotului Pattersson.

Hariton PAȘOVSCHI
antrenor

Desfășurate duminica trecută la Budapesta, campionatele de patinaj artistic ale Ungariei au dat cîștigători, în proba de perechi, pe talentații Eva Farkas și Gabor Kility. Ei vor fi prezenți și la „europenele", de săptămîna viitoare, de la Hallenstadion din Zürich.

Foto: M.T.I.

Campionatele internaționale de judo (tineret) ale României

NOUTĂȚI ÎNAINTEA PRIMULUI GONG

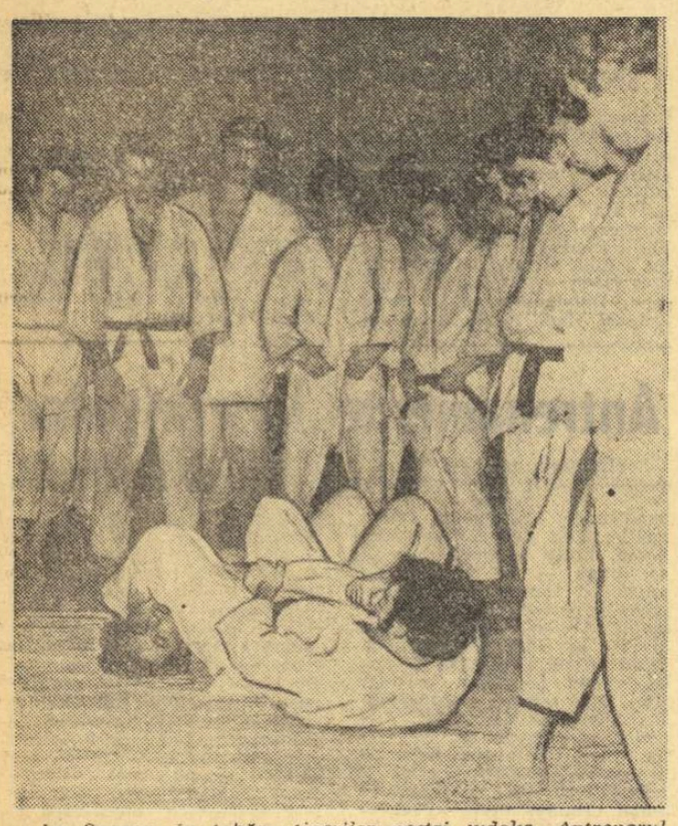

La Snagov, în tabăra tinerilor noștri judoka. Antrenorul Gh. Donciu exemplifică finalizarea unei imobilizări la sol cu intenția de luxare a brațului (juji-gatame) pentru a forța cedarea luptei (malta).

● COMPETIȚIA VA AVEA LOC ÎN SALA FLOREASCA, SÎMBĂTĂ DE LA ORA 16 ȘI DUMINICĂ, DE LA 10.

● Astăzi, dimineață și după-amiază, sînt așteptați sportivii judoka din U.R.S.S., R.D. Germană, Bulgaria, Polonia și Cehoslovacia.

● Întrecerile se vor desfășura pe două saltele. Pentru încălzire, concurenții vor avea la dispoziție o altă saltea.

● Timpul de luptă va fi de 6 minute la meciurile din tururile I, II, III și recalificări și de 7 minute — fără pauză — la cele din semifinale și finale.

● Lotul țării noastre: *cat. 63 kg:* Șt. Pop (A.S.A. Buzău), L. Moldovan (Voința Sibiu), M. Sîrbu (Trotușul Orașul Gh. Gheorghiu-Dej), Fl. Cires (Rapid București), C. Mihalca (Vagonul Arad) și St. Gheorghe (Șc sportivă nr. 2 București); *cat. 70 kg:* M. Toth (Voința Sibiu), St. Boncea (Vagonul), T. Pop și Gh. Derna (Voința Sibiu), M. Notopol (I.O.R. București), G. Roman (Rapid), C. Coman (Trotușul) și D. Hîrșan (Vagonul); *cat. 80 kg:* I. Lazăr (Vagonul), L. Pall (Sănătatea Miercurea Ciuc), C. Melnic (Rapid), Gh. Săvescu (Trotușul), V. Bideac (Șc. sp. nr. 2), V. Erosz (Sănătatea), M. Beltzic (Șc. sp. nr. 1 Buc.), M. Florea (Șc. sp. nr. 2); *cat. 93 kg:* D. Alexandru (Rapid), V. Ernest (Sănătatea), D. Iost (Trotușul), C. Nicolau (Șc. sp. nr. 1), C. Richman (Șc. sp. nr. 2), Fl. Secu (Șc. sp. nr. 2); *cat. +93 kg.:* V. Pîrvu (Trotușul), I. Buzic (Voința), Gh. Helsdodfer (Șc. sp. nr. 2) și G. Ungureanu (Straja Buc.).

● Comisia de organizare este formată din 37 de oficiali! Dintre aceștia, menționăm pe O. Motățeanu (președinte), R. Gruia (vicepreședinte) și pe arbitrii V. Costea, L. Vasilescu, M. Platon, Gh. Ilie, D. Dautner, Fl. Donciu, L. Urbanschi, I. Constantinescu, R. Tănăsescu, A. Vulgaris și L. Grigoropol (toți din București).

● Biletele de intrare se pun în vînzare sîmbătă, de la ora 13, la casele de la sala Floreasca.

● Astăzi, de la ora 19, va avea loc, în sala de festivități de la complexul sportiv „23 August", ședința tehnică în care se vor efectua și tragerile la sorți la cele 5 categorii de greutate.

Turneul de hochei de la Miercurea Ciuc

(Urmare din pag. 1)

susținut-o în compania formației sofiote, cu o zi în urmă. Joi s-a combinat mai bine, atacurile iuți ale adversarilor fiind oprite cu mai mult aplomb de excelenții Pop și Vacar sau de portarul Orban. Și așa, la sfîrșitul primei treimi de joc, după o combinație foarte reușită a liniei a doua, scorul este redus, spre mulțumirea momentană a spectatorilor. Din păcate, localnicii n-au mai susținut același ritm în continuare, în timp ce oaspeții au evoluat din ce în ce mai viguros, devenind deosebit de eficace în final, cînd au stabilit și proporțiile scorului. **Au înscris: Korwin** (4), **Plch, Horicek, Mișovici, Ziska** și **Svoboda** — pentru Bratislava, respectiv **Bako.** Au arbitrat bine Fl. Gubernu (România) și A. Anghelov (Bulgaria).

București — Sofia 12—1 (3—0, 5—0 4—1)

Așa cum arată și scorul, jocul a fost tot timpul la discreția hocheiștilor români.

Au marcat: Varga (3), Fodorea (2), Gheorghiu (2), Kalamar, Iordan, Bașa, Tureacu, Ioniță, respectiv Ioncev.

Au condus bine Richter (Ungaria) și Bastuga (Cehoslovacia).

fotbal meridiane

SURPRIZĂ ÎN FINALA „CUPEI CAMPIONILOR AFRICII"

● La Kinshasa s-a desfășurat returul finalei „Cupei campionilor Africii" opunînd echipa locală Englebert formației Kotoko Kumasi (Ghana). Surprinzător, oaspeții au obținut victoria cu scorul de 2—1. În primul joc, disputat la Kumasi, scorul a fost egal (1—1). Astfel, fotbaliștii ghanezi cîștigă trofeul.

● La Torino, primul meci dintre echipa locală Juventus și formația olandeză F.C. Twente Enschede, contînd pentru sferturile de finală ale „Cupei europene a tîrgurilor", a fost cîștigat de fotbaliștii italieni cu 2—0 (1—0).

● În cadrul turneului hexagonal de la Montevideo, echipa cehoslovacă Inter Bratislava a fost învinsă de cunoscuta formație braziliană Cruzeiro cu 4—1 (2—0), prin golurile marcate de Dirceu (2), Toninho și Tostao, respectiv Brito în propria poartă.

● Bruno Pesaola, antrenorul echipei Fiorentina, a fost concediat din acest post. În locul său a fost angajat Oronzo Pugliese, fostul antrenor al echipei A.S. Roma.

● La Atena, întîlnirea amicală dintre selecționatele de tineret ale Greciei și Bulgariei a revenit gazdelor cu 1—0 (0—0).

● Pe stadionul Hampden Park din Glasgow s-a disputat un meci de fotbal, pentru ajutorarea victimelor catastrofei de la Ibrox. În prezența a 81.000 spectatori, o selecționată a Scoției a dispus cu 2—1 (1—1) de combinata Rangers-Celtic.

din presa străină

Daily Graphic — ACCRA

AJUTORUL ROMÂNIEI ACORDAT SPORTULUI DIN GHANA

Sub acest titlu ziarul ghanez „DAILY GRAPHIC" publică un amplu comentariu privind relațiile sportive dintre cele două țări. Extragem, mai jos, cîteva pasaje semnificative:

„Este remarcabil ajutorul pozitiv pe care forurile sportive române îl dau Ghanei în domeniul sportului, ca și dezvoltarea crescîndă și sănătoasă a relațiilor sportive dintre Ghana și România.

La începutul anului trecut, o echipă românească de fotbal, F. C. Argeș, a făcut o vizită în Ghana. Acesta a fost primul contact sportiv dintre cele două țări. Forurile române și-au exprimat satisfacția față de primirea călduroasă de care s-a bucurat formația Argeșul în Ghana și au invitat echipa națională de box a Ghanei la un turneu de două săptămîni de antrenamente și întreceri. Boxerii noștri s-au bucurat de o primire foarte călduroasă în România. În ciuda victoriei repurtate împotriva echipei noastre de către români — ei fiind în prezent considerați ca prima țară din Europa în materie de box — băieții noștri au fost lăudați pentru rezistența și sportivitatea lor. Acest turneu efectuat în România de echipa noastră națională de box, înaintea participării la Jocurile Commonwealthului, a contribuit imens la buna comportare, de la Edinburgh, în iulie.

Comitetul Olimpic Român și-a dovedit mai departe solicitudinea sa, oferind o bursă pe timp de 4 ani la Institutul de educație fizică și sport unui tînăr ghanez, Mahama Alhassan, care se află acum la București. De asemenea, echipa Black Stars a fost invitată în România, în vara anului viitor, pentru două săptămîni, iar forurile românești au trimis de curînd o altă echipă de fotbal (n.n. este vorba de Politehnica Iași) în Ghana, pentru un turneu de 3 meciuri. Apoi, selecționata de box a României va veni la Accra, în octombrie, pentru o întîlnire cu echipa Black Bombers.

Schimburile sportive reciproce dintre cele două țări sînt foarte folositoare. Sperăm că ele vor crește în viitor, cînd credem că mai mulți antrenori și organizatori ghanezi vor fi invitați să se pregătească în România, iar unor ziariști sportivi din Ghana li se va înlesni posibilitatea de a face o vizită la prietenii noștri.

România este o mare țară sportivă de la care avem multe de învățat".

Dagens Nyheter — STOCKHOLM

MECIUL NU S-A JUCAT ÎNCĂ...

Ziarul suedez „DAGENS NYHETER" publică o amplă recenzie asupra cărții deosebit de valoroase a antrenorului sovietic Anatoli Tarasov **„Viața mea este hocheiul"**, care a fost tradusă de o editură din Stockholm. Referiri interesante se fac la textul cuprins în capitolul **„Meciul nu s-a jucat încă..."** în care Tarasov abordează spinoasa temă a relațiilor dintre hocheiul amator și cel profesionist:

„Capitolul se referă la șansele pe care echipa reprezentativă a U.R.S.S. le-ar avea într-o partidă cu selecționata profesioniștilor canadieni — notează ziarul. — Este, firește, o întrebare actuală și de mare interes. Înainte de a răspunde direct, Tarasov publică unele declarații ale renumiților antrenori canadieni, foști internaționali profesioniști de mare valoare, Jackie McLeod și Peter Bauer. Rezultatul testelor făcute — spun cei doi canadieni — arată că echipa U.R.S.S. este superioară formațiilor profesioniste de club Boston Bruins și Chicago Black Hawks din punct de vedere al pregătirii fizice, dar inferioară acestora în ce privește șuturile la poartă și jocul portarului.

Anatoli Tarasov constată că în timp ce, în trecut, într-un meci cu echipa sovietică se putea înregistra o victorie netă a canadienilor profesioniști, astăzi o asemenea întîlnire ar fi cu mult mai echilibrată. Este posibil ca la început, echipa U.R.S.S. să piardă cîte un meci. Sînt însă sigur — scrie Tarasov în cartea sa — că în viitor, după o serie de întîlniri, bilanțul să ne fie favorabil. În această direcție nu am nici o ezitare".

În capitolul sus-amintit, specialistul sovietic subliniază faptul că, din 1961, în meciurile susținute cu reprezentativa Canadei la C.M., selecționata U.R.S.S. n-a pierdut nici unul, iar în cadrul turneelor care au avut loc în Canada, din cele 50 de întîlniri susținute în compania echipelor profesioniste canadiene din diferite grupe, hocheiștii sovietici nu au pierdut decît șapte!

Sovetskii Sport — MOSCOVA

SE CAUTĂ TALENTE!

„După cum arată rezultatele concursurilor internaționale masculine de patinaj, în anii din urmă, viteziștii sovietici au pierdut parte din poziițile fruntașe, pe care le dețineau cu un deceniu în urmă. — **scrie ziarul moscovit «SOVIETSKI SPORT» într-un comentariu pe teme de actualitate.** Patinatorii din Olanda, Norvegia și Suedia au promovat pe primul plan în acest sport, victoriile sportivilor sovietici în marile concursuri internaționale devenind mai rare. Cauzele sînt multiple, una din ele constituind-o, oricît ar părea de ciudat, lipsa unei baze de masă în patinajul sovietic. Ziua cînd **Viktor Kosicikin** cucerea titlul **de campion** mondial pe ovalul de gheață de la Lujniki, a rămas cu aproape nouă ani în urmă...

Iată de ce antrenorii sovietici așteaptă cu atîta nerăbdare apropiatele starturi pentru premiile ziarului **„Vecernaia Moskva"**, întreceri ce se vor desfășura sub deviza „Căutăm noi talente". Întrecerile vor avea loc pe toate patinoarele din Moscova, iar campioni și recordmani din trecut vor răsplăti cu frumoase trofee pe învingătorii de azi. Ca invitați de onoare vor fi: Viktor Kosicikin, Sofia Kondakova, Igor Ippolitov, Aleksandr Liuskin ș.a. Arbitrul principal al întrecerilor va fi Lidia Skoblikova.

Pregătirile pentru acest concurs au început de peste o lună. Școlarii, care vor evolua pe patinoarul „Lokomotiv", vor primi numeroase premii, dintre care amintim: premiul „Pentru dîrzenie sportivă", premiul pentru cel mai bun rezultat pe distanța de 500 m etc. Cîștigătorii diferitelor întreceri se vor întîlni într-un concurs final.

Să sperăm că din rîndul miilor de participanți, antrenorii vor reuși să-i remarce pe cei mai capabili și mai înzestrați tineri viteziști — viitori meșteri de clasă internațională".

ultimele știri ultimele știri ultimele știri

RALIUL MONTE CARLO ÎNAINTEA ULTIMEI DEPARTAJĂRI

Ieri, în Raliul Monte Carlo, cele 30 de mașini rămase în cursă au beneficiat de o zi de odihnă, înaintea ultimei probe de departajare, pe 630 km. Echipajul Alpine-Renault al suedezului Ove Andersson continuă să conducă în clasamentul general, dar distanța dintre primele patru locuri este doar de secunde, astfel că mai pot interveni schimbări. Se așteaptă un ultim asalt al lui B. Waldegaard, pe Porsche, care este acum clasat pe locul 4.

REINTRAREA LUI TOM BOGS

Fostul campion european de box la categoria mijlocie, danezul Tom Bogs, și-a făcut reintrarea la Copenhaga, învingîndu-l prin k.o. în repriza a 6-a, pe jamaicanul Lloyd Duncan.

ALEKSEEV CONCUREAZĂ LA ATLETISM!

Cu prilejul unui concurs atletic de sală desfășurat la Briansk, cunoscutul recordman mondial la haltere Vasili Alekseev a concurat în proba de aruncarea greutății. El o ocupat locul secund, cu rezultatul de 16,18 m, victoria revenind cu 17,17 m lui Ghenadi Nefedov. Alte rezultate: 3 000 m — Ivanov 8:23,8; 400 m — Kuceriavi — 49,3; lungime femei — Tatiana Kondrașova 6,05 m.

SURPRIZĂ ÎN C.C.E. LA BASCHET

În C.C.E. la baschet feminin, la Praga, Slavia a fost surprinzător țînută în șah — 72—72 (35—36) — de echipa franceză U. C. Clermont-Ferrand. La San Giovani (Italia), Geas Sesto a fost întrecută de Wisla Krakowia cu 45—36 (14—18). În competiția masculină: T.S.K.A. Moscova — Akademik Sofia 95—74 (47—38) și Olympique Antibes — Ignis Varese 70—81 (37—46).

REVIRIMENT AL SCHIOARELOR AUSTRIECE

La Praloup (Franța) o nouă probă de coborîre, din cadrul „Cupei Mondiale", a fost cîștigată de austriaca Wiltrud Drexel în 1:53,51. Au urmat: Anne Marie Proell (Austria) — 1:53,88 și Jeanne Rouvière (Franța) — 1:53,95. În clasamentul general al competiției continuă să conducă schioara franceză Michele Jacot cu 121 p, urmată de Anne Marie Proell cu 98 p și Wiltrud Drexel cu 90 p.

Redacția și administrația: str. Vasile Conta nr. 16; telefoane: centrală 11.10.05, secția corespondenți 11.51.09, interurban 72 și 286; telex: sportrom buc. 180. Tiparul „I. P. Informația", București 40368

PROLETARI DIN TOATE ȚĂRILE, UNIȚI-VĂ!

sportul

ZIAR AL CONSILIULUI NAȚIONAL PENTRU EDUCAȚIE FIZICĂ ȘI SPORT

ANUL XXVI — Nr. 1157 (6591) | 4 PAGINI 30 BANI | Sîmbătă 30 ianuarie 1971

DIMENSIUNI SPORTIVE ÎN ANII CINCINALULUI

SPORTUL ROMÂNESC ȘI-A CONSOLIDAT O VASTĂ REȚEA DE TEHNICIENI ȘI ANIMATORI

În pagina a 2-a

ACTIVITATEA DE EDUCAȚIE FIZICĂ ȘI SPORT ÎN DEZBATEREA COLEGIULUI MINISTERULUI ÎNVĂȚĂMÎNTULUI

Colegiul Ministerului Învățămîntului a dezbătut vineri, în prezența tovarășului Leonte Răutu, vicepreședinte al Consiliului de Miniștri, activitatea de educație fizică și sport în învățămîntul de toate gradele.

La lucrările ședinței lărgite a colegiului, conduse de Mircea Maliță, ministrul învățămîntului, au fost prezenți Anghel Alexe, președintele Consiliului Național pentru Educație Fizică și Sport, reprezentanți ai conducerii Ministerului Sănătății, Comitetului de stat pentru economie și administrație locală, Uniunii Tineretului Comunist, Uniunii Generale a Sindicatelor, Uniunii Asociațiilor Studențești, Consiliului Național al Organizației Pionierilor, rectori și prorectori ai unor instituții de învățămînt superior, inspectori generali școlari, directori de școli, cadre didactice de specialitate.

Participanții au discutat măsurile necesare pentru dezvoltarea activității de educație fizică și sport din învățămîntul de toate gradele, prin mărirea numărului de ore destinate acestui obiect în grădinițe, școli generale și licee, revizuirea planurilor și programelor de învățămînt în facultățile de educație fizică și sport, îmbunătățirea pregătirii cadrelor didactice care predau această disciplină, crearea unor licee de profil — gimnastică, înot, schi, constituirea unei societăți a profesorilor de specialitate și a Consiliului de educație fizică și sport de pe lîngă Ministerul Învățămîntului și alte măsuri.

(Agerpres)

ASTĂZI ȘI MÎINE, ÎN SALA FLOREASCA

CAMPIONATELE INTERNAȚIONALE DE JUDO ALE ROMÂNIEI

Doi campioni europeni în formația U.R.S.S.

● PRIMA EDIȚIE A CAMPIONATELOR INTERNAȚIONALE DE JUDO (tineret) ALE ROMÂNIEI ÎȘI INAUGUREAZĂ ÎNTRECERILE ASTĂZI, ÎN SALA FLOREASCA DIN CAPITALĂ. Iată, de altfel, programul complet al competiției: ASTĂZI, de la ora 16, festivitatea de deschidere, meciurile tururilor I, II și III. MÎINE, de la ora 10, recalificările, sferturile de finale, semifinalele și finalele.

● Federația română de judo va decerna primilor trei clasați la fiecare categorie, frumoase trofee: cupe din ceramică neagră, medalii și plachete.

● Studioul de televiziune va transmite în direct, duminică, de la ora 12,30 la 13,30, întrecerile semifinale și finale.

● Ieri au sosit la București loturile Ungariei, U.R.S.S., Bulgariei, Cehoslovaciei și R.D. Germane.

● Reprezentativa U.R.S.S are în componența ei, printre alții, pe campionii europeni de la Bordeaux (1970), **Alexei Voloșov** (cat. 70 kg.) și **Oleg Vakulenko** (cat. +93 kg). Vakulenko a cucerit titlul continental (la juniori) și în 1969,

● Bulgaria a comunicat chiar de la sosirea în Capitală echipa pe care o va alinia: **Z. Osmanov** (cat. 63 kg), **I. Apostolov** (cat. 70 kg), **G. Panov** (cat. 80 kg), **B. Kirkov** (cat. 93 kg) și **Al. Alexandrov** (cat. +93 kg).

● Ultimii oaspeți, sportivii polonezi, vor sosi astăzi, la ora 7,30, și vor fi prezenți la fiecare categorie cu doi concurenți.

● Din reprezentativa R.D. Germane care va alinia la unele categorii cîte 2 și chiar 3 concurenți, face parte și campionul european K. Weber (cat. 93 kg).

● Aseară, la ședința tehnică, s-au făcut și tragerile la sorți. Iată cîteva partide ale sportivilor noștri din primul tur: **cat. 63 kg:** D. Moldovan — Z. Osmanov (Bulgaria), Fl. Cireș — K. Tau (R. D. Germană); **cat. 70 kg:** D. Hîrșan — V. Nevzorov (U.R.S.S.), Al. Toth — M. Keserü (Ungaria); **cat. 80 kg:** M. Florea — T. Röhlich (R. D. Germană), L. Pall — Al. Voloșov (U.R.S.S.); **cat. 93 kg:** D. Alexandru — B. Kirkov (Bulgaria), Fl. Secu — G. Qüitter (R. D. Germană) și **cat. +93 kg:** V. Pîrvu — O. Vakulenko (U.R.S.S.), Gh. Heldsdolfer — D. Qüick (R. D. Germană).

Costin CHIRIAC

Ieri, la puțin timp după sosire, formația Uniunii Sovietice a efectuat un antrenament în sala de sport de la „23 August". Iată-l, în imaginea realizată de fotoreporterul nostru V. Bageac, pe „greul" Oleg Vakulenko finalizînd o spectaculoasă roată în jurul umerilor (kata-guruma).

PE AGENDA ACTUALITĂȚII FOTBALISTICE

Trimisul nostru special transmite din Paris:

RAPID SE ÎMBARCĂ PENTRU SAO PAULO

PARIS, 29 (prin telefon) La ora 22,45, cînd transmit aceste rînduri, fotbaliștii giuleșteni se îndreaptă spre poarta nr. 24 a marelui aeroport parizian Orly, pentru a se îmbarca într-un Boeing 707 al companiei braziliene Varig cu care va traversa Oceanul în cursul nopții.

Echipa a venit cu avionul de la Praga unde a făcut o escală de o noapte și unde azi, la prînz, a sosit și jucătorul **Dumitru,** plecat mai tîrziu din București.

După ce Rapid va sosi, sîmbătă dimineața, la Rio de Janeiro, va pleca imediat la Sao Paulo, de unde vă voi transmite primul reportaj transoceanic.

Marius POPESCU

Victor Stănculescu — antrenor în Tanzania

Zilele acestea urmează să plece în Tanzania fostul antrenor al Progresului, prof. **Victor Stănculescu,** care va antrena — în virtutea unui contract semnat pe un an — echipa Young Africans din Dar-es-Salaam.

LIVIU COLCERIU — „SECUND" LA PROGRESUL

După cum sîntem informați de către conducerea clubului Progresul București, **prof. Liviu Colceriu** (cîndva jucător al echipei din str. dr. Staicovici) a fost numit antrenor secund la „A".

Adunări în cluburile sportive

LA CRIȘUL ORADEA NUMAI TREI SPORTIVI VIZEAZĂ TITLUL OLIMPIC. NU-I PREA PUȚIN?

Crișul Oradea este unul din cluburile sportive de performanță în care saltul spre calitate apare, în ultima vreme, tot mai evident. În sprijinul acestei afirmații trebuie luate în considerare promovările echipelor de lupte greco-romane și floretă bărbați în divizia A, prezența aproape an de an a echipei de șah la turneele finale republicane precum și comportarea fotbaliștilor: lideri, la finele turului, în divizia B, ei sînt ferm decișI să forțeze, în primăvară, ultimele redute pentru a reveni în prima divizie. Este de apreciat totodată că o reprezentantă a Crișului, Sorana Prelipceanu a cucerit titlul de campioană a țării la sărituri în apă și împreună cu Ildiko Csiki a făcut parte din lotul național de senioare. Alt exponent al clubului orădean, Kocsis, s-a numărat printre componenții lotului olimpic de fotbal, iar o baschetbalistă, Ileana Ghiță, din cel național de senioare.

Reține, însă, în același timp atenția, preocuparea tot mai vizibilă de a se urmări performanța într-o viziune ceva mai largă, într-o perspectivă nu neapărat imediată. La această concluzie poți ajunge lesne urmărind acțiunea multor antrenori de la Crișul îndreptată către alcătuirea unor grupe de copii (15 cu 231 de membri) și juniori (14 cu 174 de componenți), la capătul unui proces foarte complex de selecție, care a însemnat trierea a mii și mii de elevi. Ulterior, printr-o muncă de instruire care trădează infinite virtuți, antrenorii Crișului au putut trăi — împreună cu sportivii lor — multe clipe de satisfacție: echipa de minibaschet fete a ocupat locul I pe țară și a promovat în divizia școlară și de juniori, înotătorii au cucerit nu mai puțin de 12 titluri de campioni naționali, iar luptătorii 7 titluri la greco-romane și unul la libere.

Așadar, rezultate menite să asigure secțiilor mature un permanent schimb de mîine foarte valoros, să consolideze în ansamblu acest club, să-l facă cunoscut tot mai mult în principalele competiții autohtone.

Dar, mai departe, pe plan internațional, cu ce realizări, cu

Tiberiu STAMA

(Continuare în pag. a 3-a)

Cei trei „S"

Omul modern își construiește, cu o ciudată bucurie, propriile-i... capcane. Devine, uneori, dușmanul lui însuși tocmai prin faptul că-și sufocă viața cu comodități.

S-a declanșat pe mapamond o cursă nebunească: **fiecare își dorește automobilul său.** Să facă din locuință numai trei pași pînă la această casă mobilă care să-l poarte, cu herghelia sa de cai putere, pînă la altă casă — birou, atelier, laborator. Apoi, pe aceeași cale, revine în fotoliul așezat în fața televizorului, lîngă masa de scris sau lampadarul care-i luminează filele cărții. Și orele trec. Caruselul comodităților ne poartă cu exactitate de ceasornic pe aceleași coordonate, ne învîrte în același cerc din care nu dorim, pur și simplu, să ieșim, cu toate că-i simțim atmosfera poluată, nocivă.

Vicisitudinile războiului, lungile sale perioade de obligatorii restrîngeri, ne-au declanșat un nou reflex: **dorința de a ne alimenta cu nestăvilită abundență.** O transmitem și copiilor noștri pe care-i îndopăm cu forța. Ne lăudăm cu obezitatea noastră, privim cu satisfacție tendința celor mici spre o timpurie deformare fizică. Îi obligăm doar să învețe și să mănînce, să mănînce și să învețe, premiul pentru performanțe în aceste domenii, ce au devenit teluri, fiind o oră sau două în fața „micului ecran". Socotim pierdere de timp, ireparabilă, orice hoinăreală prin parcuri, fiecare oră petrecută în tovărășia mingii.

Lumea de la sfîrșitul celui de al XX-lea secol este a marilor cuceriri științifice. Se nasc discipline noi, complicate, care să descifreze și mai complicatele sensuri ale lumii. **Există o foame perpetuă de informații.** Angajați în acest vîrtej, nu vrem să scăpăm nimic. Citim (și bine facem), urmărim cu înfrigurare presa, radioul, televiziunea, ne angajăm în lungi discuții. Omitem însă un lucru: **să ne ordonăm programul.** Ne micșorăm fără știință numărul orelor de odihnă, excludem sau ignorăm alte preocupări binefăcătoare deopotrivă pentru minte, și pentru trup, ne construim cu mîini proprii capcane în care ne aruncăm orbește.

Cineva a sintetizat toate aceste mari vicii ale vieții omului modern în trei cuvinte: **sedentarism, supraalimentație, surmenaj.**

A denumit acest triplu S dușmanul, marele dușman colectiv al omului. În esență are dreptate. Am vrea să-l completăm, afirmînd, că, de fapt, omul este uneori dușmanul lui însuși. Fugind de mișcare, ignorînd izvoarele de sănătate care sînt muntele, marea și stadionul, neordonîndu-și programul de viață pentru a face permanent loc exercițiului fizic, el, omul modern, este de vină, triplul S fiind doar consecința nechibzuinței sale.

Hristache NAUM

PE LUCIUL GHEȚII, LA 6 DIMINEAȚA...

Beatrice Hușțiu — 9 ani de patinaj (din 14!), două titluri și... o păpușă

Beatrice Hușțiu se antrenează pentru „europene" asistată de antrenor și de o... păpușă!

Pe Beatrice am găsit-o la patinoar, la acea oră nesigură la care zorile luptă încă cu noaptea, cînd zglobiul „Bună dimineața, copii" mai are mult pînă să răzbată în aparatele noastre de radio.

Venise de la 6,00, străbătînd jumătate din București, traversînd din Drumul Taberei pînă la „23 August", drum cît să mănînci o pîine...

Așa vine în fiecare zi, grăbindu-se apoi spre lecții, înghesuindu-se în tramvaie.

Văzînd-o din înaltul tribunei — nălucă plutind peste gheață, gratie coborîtă parcă din treal —mă gîndeam că regimul acesta (ore poate prea matinale, gheață proastă, tăiată de o grămadă de copii în căutarea talentului) nu este cel mai fericit pentru micuța campioană ce va reprezenta, alături de Gheorghe Fazekas, patinajul artistic românesc la campionatele europene ce încep săptămîna viitoare în Elveția.

Dar în sinea mea parcă mă dumiream, zicîndu-mi că or fi știind cei în măsură — oamenii federației, nu-i așa? — ce trebuie să facă, ce trebuie să fie...

★

La marginea gheții, Beatrice mă privește cu ochi mari, clipește des, ferindu-și cîrlionții blonzi ce-i acoperă chipul îmbujorat.

Îmi spune că se antrenează zilnic, cîte două-trei ore, că

Ovidiu IOANIȚOAIA

(Continuare în pag. a 2-a)

În campionatul masculin de handbal

„TURNEUL DERBY-URILOR" OFERĂ PARTIDE DRAMATICE

Astăzi meciul Steaua — „U" București în care campionii vor juca probabil fără Gruia

CLUJ, 29 (prin telefon de la trimisul nostru). Acest „turneu al derby-urilor", cum pe bună dreptate l-au numit majoritatea tehnicienilor handbalului, nu a dezmințit pronosticurile. În Sala Sporturilor din Cluj, el a oferit chiar din prima etapă o suită de meciuri care mai de care mai interesante, mai dramatice. Sîmbătă după-amiază (n.r. astăzi) este programat un alt derby — Steaua — Universitatea București — dar, este posibil ca echipa campioană să joace fără Gruia, accidentat în meciul cu „U" Cluj.

REZULTATELE REUNIUNII DE VINERI

Dinamo București — Știința Lovrin 22—14; Voința București — Dinamo Brașov 16—18; Politehnica Timișoara — Sport Club Bacău 18—18; Steaua — Universitatea Cluj 15—14; Politehnica Galați — Universitatea București 17—28.

DINAMO BUCUREȘTI — ȘTIINȚA LOVRIN 22—14 (10—4). Cu toate că dinamoviștii au prezentat o formație cu multe rezerve, ei au învins mult mai ușor chiar decît o arată scorul. Au marcat: **Moldovan 10, Bota 4, Nica 3 Papp 3, Smerea** și **Dinea** — pentru Dinamo București. **Lambrecht 4, Niess 3, R. Schmidt 2, Riegelmayer 2, M. Schmidt, Espelschid** și **Koch** — pentru Știința Lovrin. Au arbitrat **I. Crețu** și **Gh. Crișnic** (Petroșani).

VOINȚA BUCUREȘTI — DINAMO BRAȘOV 16—18 (8—9). Odată cu această partidă a început serialul întîlnirilor echilibrate, cu miză. În acest joc, în care s-au aflat față în față două echipe de valoare sensibil egală, scorul a evoluat pasionant, învingătoarea reușind să se contureze abia în ultimele 12 minute. Au înscris: **Pall 4, Schmidt 4, Messmer 3, Allies 3, Lechner 3, Kadu** și **Hotnog** pentru Dinamo Brașov, **Nițescu 3, Fabian 3, Anghel 3, Roșescu 2, D. Popescu 2, Lăpușan, Mureșan** și **Martini** pentru Voința București. Au condus **Vl Cojocaru** și **I. Mihăilescu** (Craiova).

Călin ANTONESCU

(Continuarea în pag. a 4-a)

LUPTĂTORI ROMÂNI EVOLUEAZĂ ÎN SUEDIA

Un lot de luptători români va participa la cea de a V-a ediție a turneului internațional de lupte greco-romane de la Klipan (Suedia). Au făcut deplasarea **M. Dumitru** (cat. 52 kg), **I. Păun** (57 kg), **S. Popescu** (68 kg), **M. Vlad** (74 kg) și **N. Martinescu** (100 kg).

TOATE RECORDURILE MONDIALE, EUROPENE ȘI ROMÂNE REUNITE ÎN ACEEAȘI PAGINĂ DE ZIAR

UN GRUPAJ STATISTIC ȘI DOCUMENTAR, DE MAXIM INTERES, PENTRU TOȚI IUBITORII SPORTULUI

conținînd performanțele supreme la zi, cu numele realizatorilor lor, locul și data la care au fost obținute

MÎINE 31 IANUARIE ÎN sportul

Momente de tensiune pentru hocheiștii echipei Bucureștiului... Antrenorul secund Flamaropol și „căștile albe" urmăresc cu răsuflarea tăiată întrecerea de pe gheață!

CIUCUL PALPITĂ INTENS PENTRU HOCHEI

Turneul internațional „Cupa F. R. H." programează jocuri de mare atracție

M. CIUC, 29 (prin telefon, de la trimisul nostru). Confratele Zoltan Morvai, de la ziarul local „Harghita", socotea ziua de joi drept momentul de altitudine maximă al interesului declanșat în jurul turneului internațional de hochei din localitate. Dar iată că vineri — întorcîndu-mă după o scurtă absență — am regăsit orașul palpitînd tot atît de puternic pentru competiția dotată cu „Cupa Federației", capacitatea patinoarului dovedindu-se insuficientă.

Învățasem cîndva, la geografie, că depresiunea în care a fost așezat orașul M. Ciuc ar constitui polul frigului de la noi, un fel de Verhoiansk al României. Bătrînii povestesc, chiar, despre gerul de pomină cînd crăpau pietrele, iar școlile se închideau pentru multe zile. Acum însă, aici este o iarnă de miere, cu soare dulce, iar hala patinoarului pare să fie singurul loc unde este într-adevăr frig. Specialiștii care au proiectat palatul de gheață afirmă că în incinta lui se va patina cam 10 luni pe an. Într-un trecut nu prea îndepărtat jucători străluciți luau drumul Bucureștiului în căutare de gheață artificială. Nu este exclus ca în viitor fenomenul să se petreacă în sens invers... Și, acum, despre gala de aseară. Echipa Bucureștiului a avut zi liberă. O parte dintre jucători și-au petrecut-o la Tușnad, unde se află cazat lotul, alții au venit în Miercurea Ciuc, pentru a-i studia pe candidații prezumtivi la primul loc — jucătorii din Bratislava Reuniunea de vineri după-amiază a beneficiat de aceeași asistență record, cam 3.500 de spectatori...

BUDAPESTA — M. CIUC 11—5 (3—3, 2—2, 6—0)

Echipa locală a condus cu 3—1 și 5—3 (!), lăsînd impresia că va furniza surpriza turneului. Jucătorii din Ciuc s-au prezentat mult mai bine decît în partidele anterioare luptînd cu ardoare și ambiție. Din păcate, în finalul meciului — ca și cu o zi înainte — resursele fizice i-au părăsit, ei rămînînd la discreția adversarilor. Au înscris Menyhard (3), Klink (2), Szitva (2), Horbath, Balinth, Gogolak și Treplan pentru Budapesta, Fodorea (2), Csiszer, Boldescu și Pop. Au condus A. Anghelov (Bulgaria) și S. Baștiuga (Cehoslovacia).

BRATISLAVA — SOFIA 7—4 (1—0, 3—3, 3—1)

Au marcat pentru Bratislava: Ziska, Srliga, Miseveč, Krčka, Suviar, Korvin, Cisar și Hristov (3) și Dimitrov pentru Sofia. În clasament conduce Bratislava cu 4 p, urmată de București și Budapesta cu 3 p.

Valeriu CHIOSE

În programul de azi: ora 16,00 București — M. Ciuc, ora 18,30 Bratislava — Budapesta.

DIMENSIUNI SPORTIVE ÎN ANII CINCINALULUI

SPORTUL ROMÂNESC ŞI-A CONSOLIDAT O VASTĂ REŢEA DE TEHNICIENI ŞI ANIMATORI

Sportul românesc este un angrenaj cu mişcarea declanşată şi întreţinută de către oameni cu diverse specializări, oameni implicaţi în acest mecanism, în postură de forţe dinamice. **Cantitatea şi calitatea acestor forţe reprezintă, alături de baza materială şi de alţi cîţiva factori, unul din termenii fundamentali de care depinde capacitatea mişcării noastre sportive.** Antrenorii, profesorii de educaţie fizică, arbitrii, instructorii, activiştii voluntari, medicii, cercetătorii ştiinţifici de profil etc sînt nuclee în jurul cărora gravitează activitatea pe verticală şi orizontală, de energia şi vitalitatea lor depinzînd în proporţii decisive eficacitatea sportului nostru de masă şi de performanţă. Planul cadrelor de care ne ocupăm a evoluat şi el în anii cincinalului. Selecţia, pregătirea, perfecţionarea şi utilizarea lor sînt factorii pe baza cărora conducerea mişcării sportive a elaborat treptat o concepţie şi un sistem de lucru.

'ANTRENORUL' — CATEGORIE PROFESIONALĂ ÎN PLIN PROCES DE AMELIORARE

Din 1966 pînă în 1970 au fost calificaţi pentru diverse ramuri sportive 2829 antrenori, majoritatea foşti sportivi de categorii superioare. 1075 dintre acestia au dobîndit această calitate frecventînd institutul sau facultăţile de educaţie fizică, iar ceilalţi, absolvind cursuri speciale cu durată de 1 an. **În 1969 s-a înfiinţat şcoala specială postliceală de antrenori cu durată de doi ani, modalitate specifică de şcolarizare, preconizată şi aşteptată cu mare interes.**

Adîncirea gradului de profesionalitate a antrenorilor a fost o preocupare de primă linie, **numai în 1969 şi 1970 organizîndu-se pentru ei 33 de cursuri în vederea perfecţionării la care au participat 1 100 de invitaţi.**

Paralel cu aceste realizări se cuvin subliniate preocupările pentru elucidarea drepturilor şi îndatoririlor acestor profesionişti, pentru asigurarea stabilităţii şi creşterea autorităţii lor, preocupări mai vechi, materializate în instituirea contractului tip de angajare (1. I. 1968), precum şi în regulamentul de funcţionare al antrenorilor, definitivat în anul 1970. Aceste elemente, succint prezentate, demonstrează amplificarea influenţei antrenorilor, precum şi adaosul de prestigiu dobîndit de această profesie prin statutarea ei socială.

PROFESORUL DE EDUCAŢIE FIZICĂ — PRIMUL SUPORT AL MIŞCĂRII SPORTIVE

La sfîrşitul cincinalului, în şcolile şi universităţile noastre aproape 5 000 de oameni specializaţi predau educaţia fizică. Numărul acestora e în permanentă creştere, influenţa lor, de asemenea, deoarece ei reprezintă cel mai întins corp de tehnicieni care vitalizează atît sportul de masă cît şi sectorul elitelor, prin număr şi prin calificare.

Omologarea profesorului de educaţie fizică drept element cardinal al mişcării sportive este un proces în continuă evoluţie. O tendinţă similară se manifestă şi în cazul antrenorului. Aceste două categorii de specialişti **au fost intens promovate în ultimii ani spre etajele superioare ale sportului nostru.** Cu prilejul alegerii organelor conducătoare sportive efectuate în anii 1966, s-a urmărit şi realizat o ascensiune marcantă a specialiştilor. **În comparaţie cu situaţia dinainte de 1965, gradul de profesionalitate al reţelei de organe locale pentru educaţie fizică şi sport a sporit substanţial, atît prin selecţie, cît şi prin consfătuiri, schimburi de experienţă, instruiri etc.**

INSTRUCTORUL ŞI SPORTUL PENTRU TOŢI

Sînt două noţiuni legate, deoarece structura sportului nostru de masă e astfel concepută încît se sprijină cu precădere, din punct de vedere tehnic, pe o reţea compusă din instructori, din oameni cu un anumit grad de pregătire asimilat, în stare să orienteze, să îndrume şi să supravegheze pe practicantul fără pretenţii pentru realizarea performanţelor. Deoarece se observase la un moment dat că repartizarea lor teritorială e neomogenă, **din 1967 încoace au fost întreprinse acţiuni menite să pregătească un minimum de instructori pentru fiecare localitate şi asociaţie sportivă.**

400 000

O categorie de oameni pasionaţi de treburile sportului, categorie numeroasă, sinceră, pricepută, vrednică şi dezinteresată, categorie fără de care nu se poate, nici la nivelul federaţiilor, al consiliilor şi comisiilor de tot felul, nici la nivelul asociaţiilor sportive dependente de sindicate, U.T.C. şi organizaţia de pionieri, este acea impresionantă falangă consacrată sub numele de activul obştesc. **Perioada 1966—1970 a fost marcată de articularea mai precisă a masei acesteia de aproximativ 400 000 de voluntari ai sportului la toate problemele esenţiale, de sincronizarea ei cu liniile preconizate pentru evoluţie etc.**

PENTRU FORMAREA ARBITRILOR...

...au fost gîndite şi întreprinse multe acţiuni în ultimii 5 ani. **Federaţiile au reuşit să pregătească şi să valideze numărul de arbitri necesar pentru activitatea competiţională a fiecărei ramuri sportive.** Ameliorarea continuă a randamentului acestei categorii de specialişti în sport a fost urmărită cu asiduitate. **Fapt exprimat în cele 35 de cursuri de perfecţionare organizate din 1966 pentru perfecţionarea arbitrilor, absolviţe de aproximativ 1400 de cavaleri ai fluierului.**

În acelaşi timp au fost luate măsuri pentru calificarea cu precădere a foştilor sportivi de performanţă, pentru lansarea arbitrilor distinşi prin curaj, pasiune şi onestitate.

OPORTUNITATEA CERCETĂRII ŞTIINŢIFICE

O problematică vastă care invită din ce în ce mai mult la înţelegeri profunde şi la unghiuri de vedere care să integreze şi să utilizeze datele atîtor discipline limitrofe sportului a convins la un moment dat că mişcarea noastră sportivă are nevoie de un centru de cercetări ştiinţifice propriu.

Unitatea a fost înfiinţată în 1967 şi de atunci ea şi-a remarcat prin lucrări iniţiate în jurul unor întrebări importante pe care practica le ridica tehnicienilor. Centrul de Cercetări Ştiinţifice pentru Educaţie Fizică şi Sport a clarificat o serie de aspecte metodice de primă importanţă şi a oferit pentru documentarea tuturor celor interesaţi o literatură de specialitate excelentă

ÎN SFÎRŞIT, MEDICINA SPORTIVĂ

Între anii 1966—1970, reţeaua de medicină sportivă s-a dezvoltat şi ea, numărînd, în prezent, 145 de cadre medicale în această specializare.

★

Rememorînd datele de mai sus se poate formula că **edificiul sportului românesc a fost mai bine susţinut în ultimii 5 ani de o vastă reţea de tehnicieni cu profil divers. Pe lîngă sporul numeric am semnalat pe scurt cîteva dintre acele permanente iniţiative şi acţiuni desfăşurate în vederea adîncirii capacităţilor profesionale. Consiliul Naţional pentru Educaţie Fizică şi Sport precum şi Ministerul Învăţămîntului au construit un sistem din ce în ce mai bun, mai dens, prin care trec anual tot mai mulţi specialişti în scopul informării şi menţinerii în actualitate. La modalităţile folosite în interior trebuie să mai adăugăm că în ultimii ani peste 60 de profesori, antrenori şi medici au participat la schimburi de experienţă efectuate peste hotare, cu specialişti reputaţi.**

Scurta noastră retrospectivă subliniază, de fapt, că sportul românesc are în prezent un sistem propriu adecvat şi eficace de pregătire şi perfecţionare a cadrelor. Este în ultimă instanţă cea mai remarcabilă realizare obţinută în această direcţie, printr-o întreagă gamă de eforturi lucide, întreprinse în ultimii 5 ani.

Romulus BALABAN

● 2829 antrenori recent calificaţi şi 33 cursuri de perfecţionare ● Profesorii de educaţie fizică şi antrenorii intens promovaţi spre forurile de conducere a sportului ● 100 000 de instructori şi 400 000 de activişti voluntari de-a lungul magistralei sportului nostru ● Centrul de cercetări ştiinţifice pentru educaţie fizică şi sport la începutul ofensivei ● Tehnicienii au la dispoziţie o documentare excelentă

— BOX —

SĂ ÎNCURAJĂM MECIURILE PENTRU CLASAMENT!

Timidă încă, fiind la început, reacţia lumii pugilistice tinde să corespundă tot mai mult intenţiilor noastre din clipa cînd am publicat clasamentul primilor 10 boxeri români la toate categoriile, anunţînd totodată că vom reîntocmi aceste ierarhii în fiecare trimestru. Fiind prima tentativă de acest fel este posibil ca în clasamentele noastre să se fi strecurat inexactităţi, precum este sigur — aşa cum se întîmplă de obicei cu orice fel de ierarhizare — că listele noastre au stîrnit fie nemulţumiri, fie contestaţii. Aceste ipoteze, invederate de noi chiar din momentul însăilării clasamentelor, nu ne-au produs prea mari îngrijorări întrucît primul nostru scop a fost tocmai de a trezi rivalităţile sportive, de a alimenta în rîndurile boxerilor şi ale antrenorilor lor ambiţia de a progresa, de a urca pe scara ierarhică. Nu în ultimă instanţă ne-am gîndit tocmai să dăm prilej de contestaţie (nu de dragul ei), stimulînd organizarea de revanşe, de meciuri menite să schimbe ordinea valorilor.

Intenţiile noastre au dat roade. Alături de cîteva veşti acum cunoscute (privind în special meciurile în provincie ale greului Ion Alexe), iată că ne parvine o nouă ştire. Boxerul Dumitru Găinaru, ocupînd locul 10 în clasamentul nostru pentru categoria mijlocie, l-a provocat pe Nicolae Moţ (locul 8). În urma acordului intervenit între cluburile Crişul Oradea şi Motorul Arad, meciul va avea loc mîine la Oradea. **(Precizăm că la finalele campionatelor naţionale, Găinaru a fost învins în turul preliminar de finalistul Năstac, iar Moţ, după ce l-a învins pe băimăreanul Man, a pierdut greu în sferturi de finală în faţa rapidistului Tecuceanu).**

Exemplul de mai sus arată o bună înţelegere a spiritului întrecerii într-un sport ca boxul. Aşteptarea exclusivă a ocaziilor oficiale de a urca în ring nu este în măsură nici să satisfacă ambiţiile unui boxer şi nici să asigure o activitate pugilistică mulţumitoare, raportată mai ales la masa de simpatizanţi pe care, fără un puternic reviriment, boxul îi va pierde.

Repetăm apelul pe care l-am mai lansat către secţiile de box, către antrenori, de a ne anunţa intenţiile elevilor lor sau chiar meciurile stabilite în vederea unei eventuale modificări a clasamentelor la începutul trimestrului II. Asemenea anunţuri ne-ar da posibilitatea să susţinem şi publicita respectivele gale. De altfel, sîntem informaţi că şi Administraţia de Stat Loto-Pronosport caută o formulă de stimulare competitivă, prin instituirea unei centuri (după modelul centurii „Sportul"). Considerăm că orice intenţie, orice iniţiativă în acest sens este binevenită pentru viitorul boxului românesc.

(vib)

8.9.10...out!

● Floyd Pattersson a fost foarte afectat de moartea prematură a fostului său învingător, Sonny Liston. „Îmi pare rău" — a spus Pattersson, care urma să-l întîlnească a treia oară. Liston îi făcuse de două ori k.o. pe Pattersson în mai puţin de 6 minute, cît au durat două runduri ale meciurilor lor. La aflarea veştii că Liston a murit în condiţii misterioase, fostul campion al greilor, celebrul Joe Louis a declarat: „Regret foarte mult. Liston avea totuşi un suflet bun. El nu avea însă la bază o educaţie solidă". Într-adevăr, Liston fusese închis pînă la vîrsta de 38 de ani de aproape 20 de ori. El era un „refractar", mai ales cînd se afla sub influenţa alcoolului. În ultimii doi ani, el adoptase un copil din Suedia.

● Antrenorii Ion Popa şi Al. Vladar vor conduce, cu începere de la 1 februarie, la Bucureşti, un curs de perfecţionare rezervat antrenorilor din întreaga ţară. Sugerăm celor doi antrenori să insiste asupra luptei corp la corp, armă care se pare că a cam dispărut din arsenalul boxerilor noştri. Ar fi recomandabil ca la aceste cursuri să fie prezenţi şi cei mai buni arbitri, care în ultimul timp s-au obişnuit să sancţioneze lupta corp la corp, dictînd deseori despărţirea.

● Din Brăila ni s-a comunicat ştirea că talentatul pugilist localnic Cornel Gutui (uşoară), învingătorul lui Antoniu Vasile (Dinamo), se pregăteşte cu o mare atenţie. El l-a provocat la un meci amical pe campionul european Calistrat Cuţov, care deţine centura naţională la uşoară. Meciul se va disputa după încheierea pregătirilor lotului republican de la Păltiniş.

● Cu prilejul turneului întreprins de clubul Nicolina Iaşi în Italia, celebra gazetă „Il Resto del Carlino" din Bologna îl caracteriza astfel pe pugilistul Gheorghe Călin: „de clasă internaţională, bine pregătit, cu un bagaj tehnic impresionant. Călin ne-a demonstrat lovituri date într-o manieră rar văzută pe ringurile noastre. Mulţi dintre spectatori l-au botezat, şi nu pe nedrept, „profesorul".

● Federaţia unională de box a stabilit ca întrecerile campionatelor U.R.S.S. să se dispute în cursul lunii martie, înaintea campionatelor europene. Campionii unionali vor fi în mod automat incluşi în reprezentativa care va face deplasarea la Madrid.

● Fostul campion european, spaniolul José Manuel Ibar „Urtain" va boxa, la 5 februarie, la Frankfurt, cu semigreul iugoslav Ivan Prebeg.

● Echipa Farul Constanţa a fost invitată să evolueze în Italia în a doua jumătate a lunii februarie. Boxerii constănţeni, care s-au comportat remarcabil în toate turneele internaţionale la care au participat pînă acum, se pregătesc intens în vederea acestui eveniment. Se pare că după demonstraţia dinamoviştilor, boxerii români sînt din ce în ce mai apreciaţi în Italia. Aşa se explică noua invitaţie a cluburilor din Reggio Emilia, solicitînd ca Farul să evolueze aici unde locuieşte ex-campionul european Gino Bondavali. Turneul este prevăzut pentru 15—20 februarie.

● Preşedintele A.I.B.A., R. H. Russell, a declarat în cadrul unei conferinţe de presă, care a avut loc la Londra, că se studiază posibilitatea ca la viitoarele ediţii ale Jocurilor Olimpice turneul pugilistic să reunească mai puţini participanţi ca la Ciudad de Mexico. Dl. Russell a demonstrat, pe bună dreptate, că practic, cu o participare de peste 400 de boxeri, turneul durează două săptămîni şi devine istovitor atît pentru participanţi cît şi pentru spectatori. El a arătat că se preconizează ca fiecare ţară să fie acceptată cu maximum 7 sau 8 pugilişti.

Paul OCHIALBI

PE LUCIUL GHEŢII

(Urmare din pag. 1)

speră să facă în Elveţia o figură mult mai bună decît anul trecut, la Leningrad, cînd era „o debutantă speriată. Speriată de mulţimea spectatorilor, de tumultul concursului şi... dacă vreţi... de înălţimea sălii! Zău aşa, tare mai era înaltă sala aceea..."

— Ce ţi-ai ales pentru „libere"? — o întreb.

Suride. Face un gest cu mîna şi se repede spre mijlocul întinderii lucitoare.

Născută în Bucureşti, la 2 septembrie 1956.

Înălţime — 1.54 m; greutate — 43 kg.

A început patinajul la vîrsta de 5 ani, sub îndrumarea lui Gheorghe Roncea. A continuat, în cadrul clubului „Dinamo", cu Bela Horos şi — din 1965 — cu actualul antrenor, Victor Neagu.

De mai multe ori campioană naţională de junioare (prima oară la 8 ani!); în 1969 şi 1970 — „medalii de aur" la campionatul republican al seniorelor.

Cea mai tînără participantă la J.O. de la Grenoble (1968) şi C.E. de la Leningrad (1970).

Palmares: locul II la campionatele internaţionale ale Bulgariei (1970). locul III la concursurile internaţionale de la Varşovia şi Iaroslav (URSS) — 1970.

Este elevă, în clasa a VII-a a Şcolii generale nr. 195 din Bucureşti.

O muzică cuceritoare ne învăluie: „De departe vin bravi eroi, ce-au învins pe duşman..."

Pluteşte spre mantinelă, îşi îndreaptă bluza treningului:

— Marşul triumfal din „Aida".

— Îl ştii bine?

Ochi mari, neliniştiţi, sau — mai degrabă — surprinşi:

— Desigur, L-am ascultat de atîtea ori. Îi cunosc fiecare notă.

— Spune-mi, Beata, la care dintre note crezi că ai să... cazi?!

— Ba n-am să cad de loc! Am pregătit o combinaţie foarte grea, un dublu Lutz urmat de un dublu Axel, pe care le fac destul de bine! Antrenorul meu e mulţumit.

★

Într-adevăr profesorul Victor Neagu e mulţumit, crede că eleva sa a progresat, speră s-o vadă la Zürich pe un loc mult mai bun decît la Leningrad.

Îmi explică că „bătaia pe stîngul e mai puternică", că „întoarcerile au mai multă rotunjime", îmi dă o mulţime de informaţii de „meserie", pe nerăsuflate, citind parcă într-o carte, iar eu nu mai prididesc să notez...

★

Cînd am rugat-o să pozeze colegului Dragoş Neagu, n-a vrut nici în ruptul capului, s-a eschivat cu o cochetărie de-a dreptul feminină, şi ne-a amînat cu zece minute, ca să-şi pună... rochiţa de concurs!

La sfîrşit, după antrenament, s-a reîntors pe gheaţă, în cizme, păşind cu atenţie.

A ajuns la jumătatea patinoarului, s-a aplecat, a luat ceva de jos...

Sub pieptul mantinelei, îşi uitase păpuşa.

★

Lăsasem în urmă patinoarul. Era de-acum ziuă curată, lumina învinsese încă o dată, în acel război cu întunericul care are 365 de bătălii peste an.

Aş fi vrut să găsesc pentru reportajul acesta, cu „Aida" şi păpuşi, un final frumos, pe măsura caligrafiei pe care Beatrice Huştiu o lasă, dimineaţa de dimineaţă, înscrisă pe luciul gheţii de la „23 August".

N-am găsit.

— Lupte —

Întrecerile şcolilor sportive

100 DE CANDIDAŢI LA PERFORMANŢĂ

Sala de jocuri de la stadionul Giuleşti din Capitală a devenit de ieri dimineaţă arena unei deosebit de disputate întreceri de atletică grea: **finalele campionatelor şcolilor sportive la lupte.** Peste 100 de juniori, din 10 şcoli sportive cu secţii de lupte din Bucureşti, Constanţa, Galaţi, Arad, Braşov, Sibiu, Odorheiul Secuiesc, Iaşi, Timişoara şi Craiova se întrec pentru titlurile de campioni. În jurul celor două saltele, pe care îşi etalează cunoştinţele tehnice viitorii performeri, era o agitaţie, o galerie cum numai colegii de întrecere pot s-o facă. Aplauzele şi exclamaţiile nu se opreau decît o dată cu gongul final al meciurilor. Printre concurenţi am zărit şi figurile unor antrenori cunoscuţi, cum sînt braşoveanul **Valeriu Bularca,** craioveanul **Ilie Marinescu,** constănţeanul **Constantin Oţiterescu,** bucureştenii **Marin Belu şica şi Vasile Pătraşcu,** tehnicieni care îndrumă paşii acestor tineri luptători.

În meciurile primului tur, cei mai tehnici şi-au impus superioritatea, cîştigînd înainte de limită prin tuş. Au fost însă şi încleştări de nouă minute unde cumpăna arbitrilor nu s-a înclinat nici într-o parte, dictînd egalitate perfectă. Ne-au plăcut cum au evoluat tinerii **I. Voicu, V. Pop** (Braşov), **A. Kiss** (Sibiu), **C. Stan** (Bucureşti), **B. Ghencea** (Craiova), **I. Tirizică** (Constanţa) — la greco-romane, **Gh. Dobronel** (Braşov), **O. Cobzaru** (Bucureşti), **I. Hlihor** (Iaşi), **A. Kalapacs** (Odorhei) şi **V. Florescu** (Bucureşti).

Întrecerile continuă azi şi mîine.

T. RABŞAN

C.P.L. REGHIN — REALIZĂRI ŞI PERSPECTIVE

Despre Fabrica de articole sportive şi ambarcaţiuni din cadrul Complexului pentru prelucrarea lemnului Reghin, sau, pe scurt, C.P.L. (fost C.I.L.), auzisem multe lucruri aşa că, în urmă cu cîteva zile, am făcut o vizită făuritorilor de bunuri necesare sportului, pentru a afla acum la începutul anului, noutăţile pe care ni le-au pregătit, dar şi realizările şi... eşecurile din anul trecut. Am discutat cu directorul complexului, ing. Emil Moldovan şi cu şeful Fabricii de articole sportive şi ambarcaţiuni, ing. Andrei Gencsi. Am vizitat, apoi, halele în care se nasc bărcile, schiurile, săniuţele, mesele de tenis şi de şah, rachetele, spalierele, bîrnele, caii şi caprele de gimnastică, arcurile pentru tir şi multe alte articole sportive, notîndu-ne o sumedenie de lucruri interesante despre trecutul, prezentul şi viitorul acestei fabrici pe care vom căuta să le prezentăm şi cititorilor noştri.

RACHETE ÎN PLUS, SCHIURI ÎN MINUS...

De la bun început socotim necesară o incursiune în lumea cifrelor planificate şi realizate de întreprindere. În cincinalul care a trecut, C.P.L. a lansat pe piaţă 89 de noi articole sportive şi ambarcaţiuni. Trecînd la concret, vom enumera cîteva cifre, pe sortimente (primul număr reprezentînd cifra planificată, iar al doilea cea realizată, livrată). Săniuţe: 99 800 — 111 300; rachete tenis: 4 770 — 5 200; crose hochei: 11 910 — 13 000; arcuri de tir: 720 — 800 etc. Deci un mare procentaj de depăşire a planului. Şi totuşi au existat articole la care cifra planificată nu a fost realizată. Este vorba de producţia schiurilor (27 000 — 25 000 p), precum şi de cea a meselor de tenis (710 — 670).

Şi, firesc, ne-am interesat care au fost cauzele neîndeplinirii planului la respectivele articole, cu atît mai mult cu cît producţia de schiuri s-a dovedit a fi insuficientă pentru cererile pieţei interne.

În vreme ce la mesele de tenis, nerealizarea cifrei propuse s-a datorat întîrzierii cu care a fost primită materia primă (panelul de plop), la schiuri dificultăţile au fost mult mai mari şi mai complexe, ele datorîndu-se, în bună măsură, utilajului insuficient şi demodat (în mare parte) de care dispune fabrica.

De altfel, această problemă este pe cale de a fi rezolvată, urmînd ca, în foarte scurt timp, să fie importate o serie de maşini moderne, care să permită — o dată cu sporirea cifrei de schiuri fabricate — asigurarea unei calităţi foarte bune.

În ceea ce priveşte prototipul de schiuri „Bebe", destinat copiilor, dar respins de contractanţi din cauza preţului prea mare (130 lei), acesta a fost modificat, legăturile de piele fiind înlocuite cu altele din material plastic, iar procesul tehnologic mult simplificat, urmînd ca „Bebe" să apară anul acesta pe piaţă la un preţ convenabil.

CERERI MASIVE PE PIAŢA INTERNAŢIONALĂ

Faptul că cifra propusă a fi realizată prin export pentru 1970 (5,8 milioane lei) a fost aproape dublată, livrîndu-se articole sportive în valoare de 10 milioane lei, ne edifică din plin asupra interesului şi aprecierii cu care sînt privite produsele C.P.L. şi peste hotare. Interesant de subliniat: ţări cu industrii puternice în această ramură, ca R. F. a Germaniei, Austria, Danemarca, Olanda şi Anglia importă de la Reghin schiuri, săniuţe, ambarcaţiuni de performanţă şi agrement etc.

După cum ne-a spus inginerul Andrei Gencsi pentru 1971 planul de export al C.P.L. Reghin prevede — şi dăm numai două cifre — 130 000 săniuţe şi 750 000 de ambarcaţiuni, ceea ce dovedeşte că cererile sînt mari iar aprecierile corespunzătoare.

Nu pîrtia, ci maşina trebuie să verifice trăinicia schiului...

ANUL ACESTA — 10 ARTICOLE SPORTIVE ÎN PREMIERĂ

În finalul vizitei noastre ne-am interesat de noutăţile pe care C.P.L. Reghin le va prezenta pe piaţă, unele dintre ele fiind, deja, intrate în fabricaţie de serie. O trăsătură generală şi caracteristică a noilor produse: întrebuinţarea tot mai deasă a combinaţiilor de metal, fibră de sticlă şi lemn.

Arcul „Zimbrul", prezentat anul trecut spre omologare, după ce a îndeplinit sufragiile specialiştilor, va fi fabricat pe scară largă. Rachetele de tenis confecţionate din fibre de sticlă şi aflate în curs de omologare, vor atinge, pînă la sfîrşitul anului, cifra de 8 000. O altă noutate o reprezintă bărcile de agrement din placaj, mult mai uşoare şi, evident, mai ieftine. De asemenea, bărcile din material plastic (a căror omologare este aşteptată cam de... multişor) vor apare şi ele, probabil, în comerţ. În final, două noutăţi aşteptate cu justificat interes de specialişti şi sportivi: mesele de tenis confecţionate dintr-un material nou (ni s-a spus de o calitate apropiată cu a tipurilor „Stiga" sau „Dunlop"!) precum şi schiurile metalo-plastice. Din cele 27 000 de perechi de schiuri, planificate pentru anul 1971, 1 700 vor fi cu inserţii de sticlă, 300 metalice şi 300 combinate (metal cu plastic). Un capitol aparte îl reprezintă schiurile pentru copii, care vor beneficia de mai multe tipuri noi (probabil 4), precum şi de o cifră mult mărită faţă de cea a anului precedent.

★

În curînd, deci, magazinele sportive vor primi de la C.P.L. Reghin noi sortimente, iar iubitorii de mişcare ca şi sportivii de performanţă vor avea la dispoziţie un sortiment mai variat, mai bun — calitativ şi cantitativ — decît în anii trecuţi.

Horia ALEXANDRESCU

— Volei —

PROGRAMUL ŞI SERIILE „EUROPENELOR"

Campionatele europene de volei, programate anul acesta în Italia, se vor desfăşura între 23 septembrie şi 1 octombrie, după următorul program: 23—25 septembrie, jocuri în serii; 26 septembrie — pauză; 27 septembrie — 1 octombrie, partide în cadrul turneelor finale. Iată cum arată cele 6 serii masculine şi feminine, şi localităţile desemnate să găzduiască aceste campionate: MASCULIN — Polonia, Olanda, Franţa, Scoţia (Forli); Cehoslovacia, Israel, Turcia, Anglia (Bergamo); U.R.S.S., Belgia, Albania, Danemarca (Milano); R. D. Germană, Bulgaria, Elveţia Suedia (Ancona); Italia, România, Finlanda, Austria (Torino); Ungaria, Iugoslavia, R.F.G., Grecia (Modena). Turneul final pentru locurile 1—6 se va desfăşura la Milano. FEMININ: U.R.S.S., Turcia, Elveţia (seria I); Polonia, Italia, Belgia (seria a II-a), — la Gorizia; Cehoslovacia, R.F.G., Suedia (seria a III-a); R.D.G., România, Danemarca (seria a IV-a) — la Reggio Emilia; Ungaria, Israel, Iugoslavia, Franţa (seria a V-a); Bulgaria, Olanda, Anglia, Austria (seria a VI-a) — într-o localitate nedesemnată încă. Turneul final pentru locurile 1—6 este programat la Reggio Emilia.

Ceahlăul P. Neamţ fără antrenor

Echipa feminină Ceahlăul P. Neamţ, din prima divizie, a rămas fără antrenor, prin eliberarea din funcţie a prof. Constantin Hincu, pe motiv că nu a pregătit corespunzător echipa în timpul turului campionatului. Prin această măsură, conducerea clubului pietrean urmăreşte salvarea echipei (singura de divizia A în P. Neamţ — oraş cu tradiţie în voleiul feminin) de la retrogradarea care o ameninţă serios. Dar returul se apropie (7 februarie) şi nu a fost găsit un alt antrenor pentru Ceahlăul, pregătirea echipei fiind lăsată pe seama metodistului C. Blaga. Va reuşi, oare, acesta să o salveze de la retrogradare? În orice caz, faptul că o echipă de A nu are antrenor spune multe...

— BOB —

TINERETUL ÎN CEHOSLOVACIA ŞI R. F. G.

Lotul de tineret al bobului românesc, format din piloţii Eugen Bogdan, Ion Stoian şi Constantin Vulpe, frînarii Ion Juncu, Ştefan Panaitescu şi Petre Lospă, are un bogat program internaţional în cursul lunii februarie. Sub conducerea antrenorilor Tita Rădulescu şi Constantin Iovan, lotul acesta va participa, între 13 şi 24 februarie, la campionatele internaţionale ale Cehoslovaciei de la Marianske Lazne, iar apoi în zilele de 27 şi 28 februarie, la campionatele europene de tineret pentru boburile de 2 persoane, competiţie ce a fost mutată — din pricina condiţiilor atmosferice neprielnice — de la St. Moritz la Königssee (pistă artificială).

— ATLETISM —

PRINTRE CULOARE

Ne aflăm în plină perioadă de concursuri pe teren acoperit. Corespondenţii noştri ne-au comunicat rezultatele celor mai semnificative dintre aceste competiţii.

TIMIŞOARA. Campionatul municipal de juniori. Au luat parte şi atleţi din Arad. *Junioare I:* 50 m V. Dancio 6,9; greutate: Fe. Opşitaru 10,64; *juniori I:* 50 m: C. Anghel 6,0 (HC. T. Szabo, Em. Tobias, M. Vosminschi — 5,9); 50 mg: V. Jurca 7,9; lungime: M. Borceanu 6,39; triplu: I. Popa 13,85. La înălţime juniori II Gabriel Guţuleac cu 1,85 m a stabilit un nou record judeţean. **(EM. GROZESCU).**

BRĂILA. În Sala sporturilor a avut loc un concurs inter-judeţean cu participarea reprezentativelor de juniori Buzău, Vaslui, Vrancea şi Brăila. Fănel Iliescu (Buzău) a egalat recordul republican pentru juniorii II cu 6,0 pe 50 m. Reprezentanţii Brăilei au corectat 5 recorduri judeţene: Victor Grigore (14 ani) 12,55 m la greutate (7,257 kg), Rodica Dragu 1,45 m la înălţime, Stela Grigore 11,08 m la greutate, Argentina Negriu 5,37 m la lungime I şi Lenuţa Petcu 5,08 m la lungime II. Milică Munjiev a egalat recordul judeţean la lungime II cu 6,10 m **(N. COSTIN).**

PLOIEŞTI. Concurs pentru juniorii mari. *Băieţi:* 60 m: V. Chioreanu 7,3; lungime: S. Rusu 5,95; greutate: H. Gros (Braşov) 11,19; *fete:* 60 m: Carmen Ionescu (Br.) 8,5; 60 mg: Cornelia Ispas (Br) 10,0; greutate: Crista Lautman (Br) 10,30 m. **(M. SIMA).**

ASTĂZI (DE LA ORA 15) ŞI MÎINE (DE LA ORA 9,30) ÎN SALA DIN PARCUL „23 AUGUST" VA AVEA LOC CAMPIONATUL REPUBLICAN AL JUNIORILOR MARI.

● Comitetul municipal UTC în colaborare cu Comisia de atletism a oraşului Bucureşti va organiza la 6 şi 7 februarie primul concurs în cadrul anului atletic şcolar. Competiţia, deschisă elevilor bucureşteni nelegitimaţi, va avea loc în sala „23 August" şi va cuprinde probele: 60 m, lungime, înălţime, greutate pentru băieţi şi fete.

Unde mergem

SÎMBĂTĂ

ATLETISM: Sala „23 August", de la ora 15: campionatul naţional de sală al juniorilor mari.

BOX: Sala clubului Grivita Roşie, ora 18.30: gală în cadrul „Cupei 16 Februarie".

JUDO: Sala Floreasca, de la ora 16: campionatele internaţionale (tineret) ale României.

LUPTE: Sala Giuleşti, de la ora 9 şi 16: finalele de libere şi greco-romane ale campionatelor şcolilor sportive.

PATINAJ: Patinoarul acoperit „23 August", ora 13: campionatele naţionale de patinaj artistic, seniori şi juniori (faza municipală).

DUMINICĂ

ATLETISM: Sala „23 August", de la ora 9.30: campionatul naţional de sală al juniorilor mari.

BOX: Sala Progresul (str. dr. Staicovici), ora 10: gală în campionatul de juniori, etapa municipală; sala clubului Grivita Roşie, ora 16: gală în cadrul „Cupei 16 Februarie".

JUDO: Sala Floreasca, de la ora 10: campionatele internaţionale (tineret) ale României.

VOLEI: Sălile Steaua, Dinamo, Palatul Pionierilor (de la ora 8.30), Progresul (ora 9.30) şi Giuleşti (ora 16) — jocuri în cadrul diviziei naţionale şcolare, turul III.

LUPTE: Sala Giuleşti de la ora 9: finalele de greco-romane şi libere ale campionatelor şcolilor sportive.

ÎNOT: Bazinul „23 August" de la ora 17: concurs pentru copii şi juniori.

PATINAJ: Patinoarul acoperit „23 August", orele 7 şi 14: campionatele naţionale de patinaj artistic, seniori şi juniori (faza municipală).

FOTBAL: Stadionul Dinamo, de la ora 9.30: Dinamo (juniori) — Sirena şi Dinamo (tin.) — Chimia Tr. Măgurele: Stadionul Giuleşti, ora 10.30: Rapid (tin.) — Sportul Studenţesc; Stadionul Progresul, de la ora 9: Progresul (tin.) — Abatorul şi Progresul (div. A) — Flacăra roşie.

— FOTBAL —

MÎINE, MECIURI DE VERIFICARE ÎN CAPITALĂ

● Pe stadionul Dinamo din Capitală au loc mîine dimineață două meciuri amicale de fotbal. De la ora 9,30, juniorii dinamoviști joacă cu Sirena (divizia C), iar de la 11,15, Dinamo (tineret-rezerve) întîlnește pe divizionara C Chimia Tr. Măgurele.

● În Giulești, Rapid (echipa de tineret-rezerve) întîlnește de la ora 10,30 formația Sportul studențesc (div. B).

● Pe stadionul Progresul (str. Dr. Staicovici), un interesant cuplaj : ora 9 — Progresul (tineret-rezerve) — Abatorul (cat. promoție), ora 11 — Progresul (div. A) — Flacăra roșie (divizia C).

F. C. ARGEȘ A JUCAT LA CARANSEBEȘ...

Formația divizionară C, C.F.R. Caransebeș a întîlnit, pe teren propriu, într-un meci de verificare, pe F.C. Argeș. Piteștenii au cîștigat cu 6—0 (1—0) prin golurile înscrise de **Dobrin, Frățilă (3), Ștefan și Dobrescu.** Deși se află în perioada de pregătire, F.C. Argeș s-a mișcat bine. O impresie bună a făcut jocul apărării și evoluția lui Frățilă.

F.C. Argeș a alinlat următoarea echipă : **Niculescu (Ariciu) — Pigulea, Vlad, Olteanu, Crăciunescu, Prepurgel, M. Popescu (Roșu), Radu (Dobrescu), Iancu (Frățilă), Dobrin (Ștefan), Jercan.** Toate schimbările s-au efectuat la pauză.

M. MUTAȘCU — coresp.

...IAR C.F.R. TIMIȘOARA LA ODORHEI

Într-o partidă de verificare, la care au asistat peste 1 000 de spectatori, Lemnarul Odorheiul Secuiesc (divizia C) a întîlnit echipa C.F.R. Timișoara. Meciul a luat sfîrșit cu un rezultat de egalitate : 1—1 (0—0), localnicii reușind să dea o replică dîrză echipei de divizia A. Autorii golurilor Szell (min. 55, din 11 m) pentru gazde și Floareș (min. 60) pentru feroviari.

Pe parcursul jocului, antrenorul **D. Macri a folosit următorii jucători : Corec și Tatar (portari), Pîrvu, Hangan, Mehedinți, Bocșa, Speriosu (fundași), Bodrojan, Tonca, Seceleanu (mijlocași), Hergan, Chimiuc, Periatu, Nestorovici, Regep, Bojin, Panici, Floareș (înaintași).**

A. PIALOGA — coresp.

La Brașov.

PROGRAMUL CUPEI „SILVIU PLOIEȘTEANU"

BRAȘOV, 29 (prin telefon). — După cum am mai anunțat, în cursul lunii februarie, divizionarele A, B și C din județul Brașov își vor disputa prima ediție a „Cupei Silviu Ploieșteanu".

Cele opt echipe participante : **Steagul roșu** (pînă la revenirea primei echipe din Grecia, va juca formația de tineret), **Metrom, Carpați, Tractorul** (toate din Brașov), **Chimia Făgăraș, Chimia — Orașul Victoria, Colorom Codlea** și **Torpedo Zărnești** și-au intensificat pregătirile, iar unele dintre ele au susținut chiar și jocuri de verificare.

Startul în această competiție se va da în ziua de 4 februarie, etapa I cuprinzînd următoarele meciuri : Grupa I : Chimia Orașul Victoria — Tractorul Brașov ; Steagul roșu Brașov — Carpați Brașov ; **Grupa a II-a :** Colorom Codlea — Metrom Brașov ; Chimia Făgăraș — Torpedo Zărnești.

Carol GRUIA,
coresp. principal

La Sinaia

MICRO-INTERVIU CU ȘT. COIDUM

...Vila 12 a Complexului Cumpătul din Sinaia. Totul e cufundat în liniște și nimic nu te face să bănuiești că aici ar locui cineva.

De fapt, locatarii, adică fotbaliștii de la Universitatea Craiova, lipseau. După o oră de căutări, reușim să-i depistăm pe aceștia la cabana Cumpătul, unde ascultau muzică ușoară. Momente de destindere după o zi de antrenament și... învățătură.

Profităm de situație și îl „răpim" pentru cîteva minute pe ȘTEFAN COIDUM. Amabil ca întotdeauna, antrenorul studenților din Cetatea Băniei ne pune în temă privind pregătirile pentru noul sezon.

— Cum folosiți perioada petrecută la munte ?

— Ne pregătim intens, efectuînd cîte două antrenamente pe zi, cu o durată de 120—150 minute. Urmărim o cît mai bună pregătire fizică. În același scop, și în mod special pentru creșterea rezistenței, efectuăm crosuri pe distanțe de 7—8 km. De duminică, am început să lucrăm și cu mingea. De asemenea, pregătirea sportivă se îmbină cu pregătirea sesiunii de examene.

— Ce lot aveți la dispoziție ?

— Cu excepția lui Boșoteanu (rămas acasă pentru susținerea examenului de stat), toți jucătorii din lot sînt prezenți la Sinaia.

— Adică ?

— Notați : Oprea, Pilcă, Niculescu, Deselnicu, Mincă, Bîtlan, Smarandache, Velea, Lepădatu, Strîmbeanu, Ivan, Dinu (de la tineret), Martinovici, Niță, Oblemenco, Bălan, Dașcu, Tărălungă, Donose, Hîrșoveanu (de la tineret) și Neagu.

Aurel PAPADIE

5 minute cu

EMERICH DEMBROVSCHI

„Mă voi strădui să depășesc nivelul de joc atins anul trecut"

Absența destul de îndelungată de pe terenurile de joc a internaționalului băcăuan Emerich Dembrovschi — urmare a accidentului suferit în vara trecută — a fost regretată nu numai de către suporterii echipei sale de club, ci putem spune — fără teama de a exagera — de toți iubitorii fotbalului de la noi. De aci și interesul unanim cu care a fost și este urmărită evoluția, restabilirii sale, rămasă încă — se pare — o chestiune deschisă, deși la un moment dat, spre sfîrșitul toamnei, Dembrovschi și-a făcut o scurtă reapariție în activitatea competițională, după care, însă, s-a văzut nevoit a relua tratamentul.

Zilele trecute, l-am regăsit pe valorosul jucător în stațiunea Slănic-Moldova, în mijlocul coechipierilor de la Sport Club Bacău, angajat în efortul comun de pregătire a returului campionatului.

— Cum te simți cu sănătatea ? a fost prima întrebare ce i-am adresat-o.

— Nu sînt încă total refăcut, ne-a răspuns el. *După cîteva antrenamente mai tari, s-a semnalat din nou prezența la piciorul accidentat a unei mici cantități de lichid, care prin odihnă se retrage, dar la efort reapare. Caut în această perioadă să lucrez cît mai variat, în sală și în aer liber, pentru refacerea musculaturii. Unele dureri le resimt și în exterior, dar după încălzire ele dispar. Cred că și terenul tare (în lipsa zăpezii) pe care lucrăm are partea sa de influență.*

În plus, din cauza umezelii de aici, din stațiune, reumatismul îmi provoacă deseori dureri în articulații. De aceea aștept cu nerăbdare turneul echipei noastre de club, în Liban, unde sînt convins că temperatura mai ridicată îmi va face bine.

— Crezi că vei putea deveni pe deplin apt de joc, încă din prima etapă a returului ?

— Doresc acest lucru. Dacă urmările accidentului suferit vor dispărea complet pînă atunci, mă voi strădui să depășesc chiar nivelul de joc atins în anul trecut. Sper să fiu în retur cît mai util echipei mele și — totodată — antrenorului Costică Rădulescu, căruia îi port stimă și recunoștință pentru tot ceea ce a făcut în folosul meu.

— Cum anticipezi evoluția echipei tale de club, în partea a doua a campionatului ?

— Sînt sigur că Sport Club Bacău va marca o ascensiune. Pledează în acest sens, în primul rînd, pregătirea fizică foarte intensă pe care o efectuăm acum. Toți băieții din lot lucrează cu deplină conștiinciozitate, poate și din motivul că se întrezărește, mai mult decît altădată, o concurență strînsă pe posturi. Dispunem, de pildă, la ora actuală, după opinia mea, de două linii de atac cu jucători de valori apropiate, care pot da un randament superior celui din toamnă, mai ales la jocurile din deplasare.

— În privința concurenței pentru echipa națională, speri să ai și în 1971 succesul din anul trecut ?

— Nici nu vreau să mă gîndesc că aș putea lipsi dintre tricolori la dificila dispută care se va da pentru cîștigarea seriei I a campionatului european. Voi face totul pentru a fi și eu printre aceia ce vor aduce — sînt sigur — calificarea în sferturile de finală ale competiției continentale.

— Alte dorințl sau proiecte pentru noul sezon...?

— Aștept cu emoție viitoarea călătorie în Mexic, legată de acel eveniment (n.a. inaugurarea aleii celebrităților ultimului campionat mondial), care va onora întreg fotbalul românesc.

C. FIRANESCU

ANGELO NICULESCU :

„LA VARNA — O UTILĂ CONFRUNTARE DE OPINII"

● În pofida eșecului din Mexic, antrenorii bulgari nu sînt descumpăniți

● Despre jucătorul universal

● „Libero"-ul viitorului ? Un Schnellinger, un Beckenbauer, un Overath, un Müller... toți în același timp

● „Secretul" lui Schön...

Nu încape vorbă, Angelo Niculescu, se bucură, după „Mexic '70" de o „presă" bună. Cu o cotă crescută printre specialiști, antrenorul echipei noastre reprezentative este tot mai adesea solicitat la diferite seminarii internaționale. La puțin timp după „Split", el a fost invitat la Varna, unde — între 25 și 27 ianuarie — a avut loc un curs de reîmprospătare a cunoștințelor fotbalistice, la care au participat antrenori bulgari din diviziile A și B.

— Ce concluzii a prilejuit seminarul de la Varna? — a fost prima noastră întrebare.

— Nu și-a propus ceva în sensul acesta. Scopul lui a fost să-i înarmeze pe antrenorii bulgari cu ultimele noutăți în materie de pregătire și joc. Deși în Mexic fotbalul bulgar a înregistrat un eșec, tehnicienii lui nu se arată descumpăniți sau grăbiți. În momentul de față, ei vor să adune opinii, chiar diverse, și abia după aceea vor cîntări și... alege.

— Totuși, de la ce pleacă ?

— Tot de la „lecția Mexicului". Au avut acolo 9 antrenori-observatori, care-și compară părerile cu ale specialiștilor străini pe care-i invită să le vorbească.

— Dv., de pildă, despre ce le-ați vorbit ?

— Referatul meu a fost intitulat „Observații tehnico-metodice de la campionatul mondial". În linii mari spus, el s-a axat pe probleme de strategie și tactică și anume pe : elasticitatea jocului (element observat la majoritatea echipelor) și, în cadrul ei, pe universalism, pe importanța care s-a acordat mijlocului terenului, ca zonă-laborator de prelucrare a acțiunilor de atac și de apărare.

— Se vorbește foarte mult și foarte... divers, în ultimii ani, de acest universalism. Unii antrenori au tras concluzia că așa-zisul jucător universal trebuie să știe din toate cîte puțin. Împărtășiți această opinie ?

— Nicidecum. După mine, universalismul trebuie să aibă la bază, totuși, o specializare pe posturi. Ponderea trebuie să cadă pe ceva. Nu s-a născut încă fotbalistul care să fie — în aceeași măsură — și atacant, și apărător...

— Se va ajunge la așa ceva cu timpul? Ce credeți?

— O opțiune în această direcție ar fi „libero"-ul în accepțiunea modernă. Chiar la această consfătuire, Helmut Schön, vorbind despre rolul tot mai accentuat al jucătorului „libero", spunea că el va trebui să devină un fotbalist complet ; adică să fie — în același timp — un Schnellinger, un Beckenbauer, un Overath și un Müller...

— Ce mai spunea Schön ?

— Foarte multe și foarte interesante lucruri ! „Fotbalul — spunea el — va progresa neîncetat, întrucît și rezervele jucătorului sînt inepuizabile". Și a dat exemple tot de la campionatul mondial din Mexic, unde, în condiții extrem de dificile — se referea, desigur la climă și la altitudine — jucătorii au făcut deseori față chiar și... prelungirilor. Întrebat de antrenorii bulgari dacă deține cumva vreun secret la acest capitol, Helmut Schön a răspuns următoarele : „da, îl dețin. El se numește PREGĂTIRE și — mai ales — RECUPERARE ȘTIINȚIFICĂ". Ce este științific în materie de recuperare ? a mai fost întrebat. „Odihnă, baie, masaj" — a răspuns el foarte simplu. Și a adăugat : „Altfel, cum ar fi rezistat Seeler la vîrsta de 33 de ani?..."

Interviu luat de **G. NICOLAESCU**

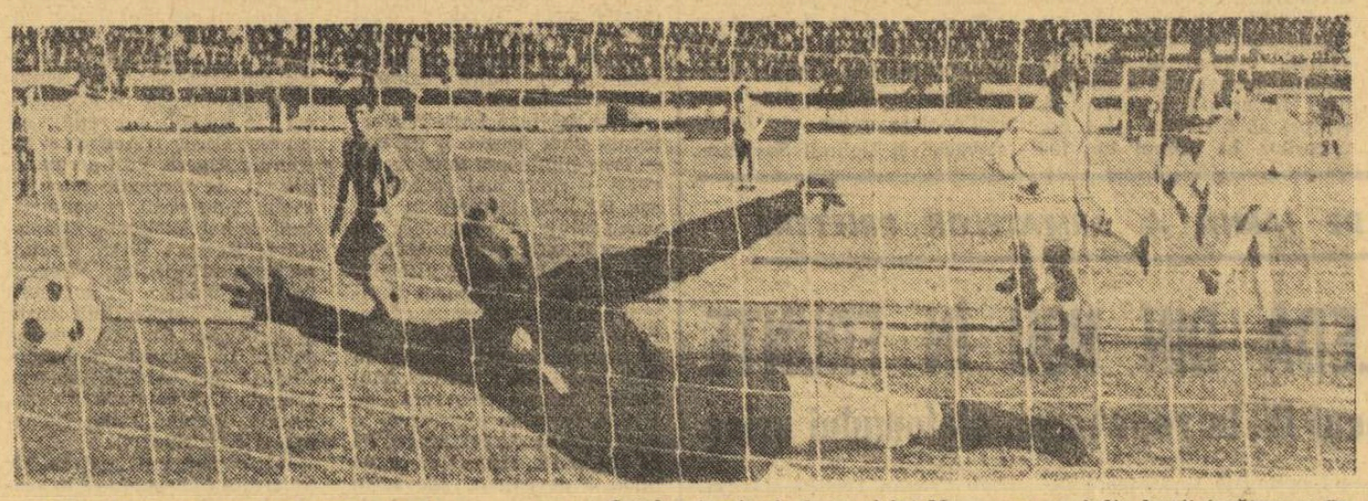

Șutul puternic și plasat al lui Moraru — unul din bunii jucători ai Petrolului — nu a putut fi parat de Andrei și golul va contribui la victoria ploieștenilor. Fază din partida Petrolul — Dinamo.
foto : DRAGOȘ NEAGU

„SECRETELE" SPECTACULOASEI RELANSĂRI A PETROLULUI

ÎNSEMNĂRI DE LA ȘEDINȚA DE ANALIZĂ A COMPORTĂRII ECHIPEI ÎN TURUL CAMPIONATULUI

Acum, după ce am asistat la ședința de analiză a comportării Petrolului în turul campionatului, după ce am ascultat o informare a secției de fotbal și cuvîntul unor jucători **(Mihai Ionescu, Mircea Dridea, Nicolae Ionescu, Mihai Mocanu, Dragu Bădin),** al unor tehnicieni și membri ai biroului de secție **(A. Vasilescu, metodist cu fotbalul la C.J.E.F.S., Mircea Ionescu),** sau al lui **Teodor Constantinescu, președinte al C.J.E.F.S. Prahova,** putem spune că la ședința cu antrenorii de divizia A, ce a avut loc după terminarea turului, antrenorul Cernăianu a sintetizat bine secretele spectaculoasei reveniri a echipei, arătînd că ele constă în **„recăpătarea încrederii în forțele proprii, multă muncă, și modestie, și o conducere competentă din partea secției".**

Petrolul datorează „reabilitarea" în fața suporterilor (la cele 8 jocuri de la Ploiești au fost 128 291 de plătitori) unei noi optici în pregătire, participării fiecărui jucător la efortul colectiv, eliminării unei nejustificate neîncrederi în forțele proprii.

Cu argumentul cifrelor și al graficelor, **Mircea Ionescu,** din secția de fotbal, a pus față-n față comportarea Petrolului în turul campionatului trecut și în cel actual, evidențiind saltul înregistrat. Atunci, în dreptul echipei ploieștene erau trecute următoarele cifre : locul 12, 5 victorii, 4 egaluri, 6 înfrîngeri, golaveraj 16—18, 14 puncte. Acum, dinamica e alta 2 8 3 4 20—15 19. Cum a fost posibil saltul respectiv ?

„Această revenire a fost cu putință pentru că s-a consolidat, în primul rînd, apărarea, aceeași ca formulă, cu jucători destul de apropiați în randament. Acest compartiment a fost, de fapt, atu-ul principal al echipei. De la 24 de goluri primite în returul campionatului trecut, numărul acestora a scăzut la 15, dintre care 5, să nu uităm, le-am primit la Bacău, într-un singur meci" (Gh. Urich). **„Atunci, cu Sport Club** spunea fostul internațional Mihai Ionescu, **am capotat datorită unor elementare greșeli în apărare, a unei demoralizări ce cuprinsese cu ușurință echipa.**

Petrolul, scăpat de retrogradare prin intermediul altora **(așa cum spunea și metodistul A. Vasilescu),** a ajuns astăzi să candideze la titlu. **(„De ce să nu ne gîndim și la acest vis frumos" — declară M. Mocanu, căpitanul echipei).** Salt spectaculos, concretizat nu numai prin locul ocupat în ierarhia primelor noastre echipe, dar și prin valoarea jocului realizat în întîlnirile cu Steagul roșu, F. C. Argeș, Rapid, Universitatea Craiova. Dar, ședința de analiză, discuțiile purtate, au arătat că nimeni nu se supraestimează.

Materialul prezentat a arătat fiecărui jucător în parte ce mai are de făcut, amintindu-le unora de evoluțiile mai slabe din partidele cu Sport Club, C.F.R. Cluj, C.F.R. Timișoara (ni s-a părut, totuși, exagerat să se dea înfrîngerile de la Bacău și Cluj numai pe seama lui N. Ionescu, care, de altfel, și-a recunoscut lipsurile), de inconstanța manifestată, uneori, de la o etapă la alta (N. Ionescu și Grozea fiind exemplele cele mai tipice), de intrarea anevoioasă în forma bună a lui Bădin — revenit după cunoscutul accident. Toate acestea au fost puse în contrast cu evoluția mereu valoroasă a lui Mocanu și M. Ionescu, Gruber și Moraru, cu intenția de a stimula interesul în pregătire și a-i aduce pe toți la nivelul celor mai buni și mai sîrguincioși.

La ședința la care am luat parte, Petrolul de azi și cel de mîine a fost zugrăvit cu simțul realității, cum nu se putea mai bine.

„În rîndurile echipei există o atmosferă favorabilă, de muncă și prietenie, de coeziune sufletească, fapt ce se manifestă și pe teren". „Totuși este necesar ca cei mai tineri să se pregătească cu seriozitate, să se dăruiască mai mult". „Pentru a păstra poziția cîștigată, trebuie să ne pregătim fiecare mai bine, să dăm un randament sporit". (Idei expuse de C. Cernăianu, M. Mocanu, Bădin).

Amintind de atmosfera ce există la Petrolul, propice unor bune performanțe, credem că e cazul să subliniem din nou grija pe care clubul ploieștean și secția de fotbal (ea însăși condusă de mai bine de 10 ani de Gh. Urich) o manifestă față de antrenori, față de stabilitatea lor. După ce echipa a trecut prin emoțiile retrogradării, caz rar, antrenorii C. Cernăianu și N. Marinescu n-au fost schimbați, cum se întîmplă prin alte părți, ci au primit în continuare girul de a lucra la această formație. Și așteptările n-au fost înșelate. Dar, după cum am văzut, acest succes neașteptat n-a amețit pe nimeni. Toți sînt dornici să mențină poziția fruntașă cucerită, dar ideea că la Petrolul e loc pentru mai bine a fost însușită de cei ce au participat la analiza respectivă. Pe de altă parte, însă, nimeni n-a ocolit faptul că valoarea jocului mai are de crescut, că randamentul înaintării poate fi îmbunătățit, că echipa trebuie să aibă o mai mare personalitate în joc, iar în loturile reprezentative — **așa cum sublinia și N. Pantilie, președintele clubului** — lui Mocanu și Bădin trebuie să li se alăture și alți fotbaliști ploieșteni.

Constantin ALEXE

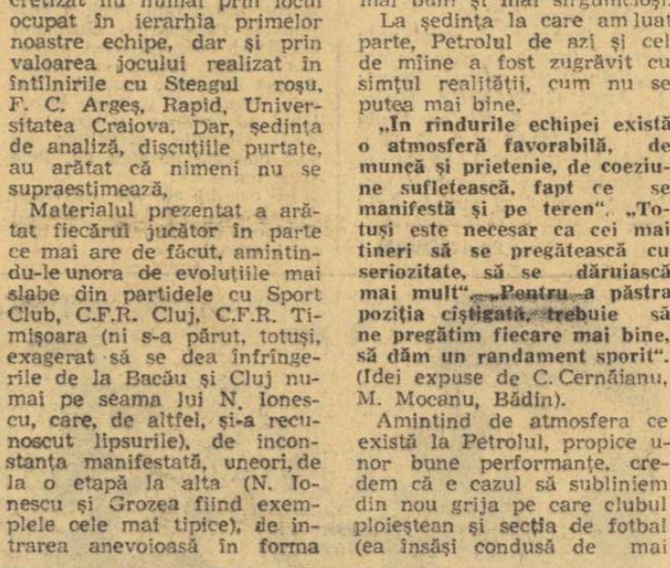

Între două jocuri sau antrenamente, chiar după fiecare ședință de pregătire, intervenția medicului specialist, acest prețios colaborator al antrenorului, este necesară.
Iată-i în fotografia realizată de V. Bageac pe fotbaliștii D. Georgescu și Rotaru de la Progresul în timpul controlului medical, efectuat sub atenta supraveghere a medicului N. Stănescu (dreapta).

PANIONIOS REPREZINTĂ GRECIA ÎN CUPA BALCANICĂ INTERCLUBURI

Sîntem informați că Federația de fotbal din Grecia a desemnat echipa PANIONIOS pentru a reprezenta fotbalul grec în ediția 1971 a „Cupei Balcanice" intercluburi.

TURNEUL STELEI ÎN LIBAN

După cum am mai anunțat, Steaua întreprinde în luna februarie un turneu de 6 jocuri în Liban și Iran. În Liban, fotbaliștii bucureșteni vor susține două partide, la 9 și 21 februarie, întîlnind — la Beirut — pe **Racing** și **Homenetmen,** din prima ligă libaneză.

UNIVERSITATEA CLUJ — ÎN ALBANIA

Divizionara A Universitatea Cluj va susține — cu începere de la 6 februarie — mai multe partide amicale în Albania. Turneul a fost perfectat pentru „rodarea" echipei universitare înaintea începerii returului campionatului și pentru o luare de contact cu fotbalul albanez, viitorul nostru adversar din preliminariile olimpice.

ADUNĂRI ÎN CLUBURILE SPORTIVE

(Urmare din pag. 1)

ce performanțe pot apărea în prim plan sportivii de la Crișul Oradea ? O asemenea întrebare a fost pusă recent activului clubului, cu prilejul conferinței care a analizat activitatea din ultimii ani și a desemnat noul consiliu de conducere. Firește, o întrebare logică. Fiindcă în ultimă esență acesta este criteriul de apreciere a valorii unui club de performanță. Crișul a avut doi sportivi în măsură să-l facă cunoscut în afara hotarelor : pe Sorana Prelipceanu, medaliată cu argint la Campionatele balcanice de sărituri în apă, și pe Alexandru Szabo, răsplătit cu bronz la Campionatele europene ale juniorilor din Suedia. Nu-i prea puțin ? Pentru un club cu tradiția Crișului, care dispune de un corp de antrenori select precum și de condiții materiale mereu mai bune, „cartea de vizită" este încă săracă, cu mult sub posibilități și implicit sub cerințe.

Este adevărat că în planul de măsuri al clubului se prevede ca în viitorul apropiat un număr de trei sportivi (Sorana Prelipceanu — sărituri, Alexandru Szabo — lupte și Alexandru Sătmăreanu — fotbal) să ajungă componenți ai loturilor olimpice ale României pentru München. Foarte bine ! Dar de ce numai trei ? De ce nu și reprezentanți ai altor discipline olimpice prezente în viața clubului orădean, ai scrimei, ai polo-ului, ai natației ? Dacă am înțeles și am apreciat curajul antrenorilor acestui club, atunci cînd s-au hotărît să abordeze o acțiune pornind aproape de la zero (ne referim la selecția pentru grupele de copii), în schimb este greu de explicat prudența lor într-o altă acțiune destinată să-i lanseze, să-i consacre definitiv, aceea a ridicării unor sportivi pe primele trepte valorice. Este mai mult decît o datorie, care ar face cinste oricărui antrenor ; ea reprezintă o obligație patriotică, un prilej de înaltă satisfacție. Ne spunea într-o pauză a conferinței antrenorul de lupte Iuliu Pantici : **„Stau deseori și mă gîndesc cît de fericit trebuie să fie un tehnician care reușește să-și poarte elevii pe primele trepte ale podiumului olimpic ! Numai că pînă acolo este nevoie de multă, de foarte multă muncă și dăruire"...** Iuliu Pantici, deși are în spate o activitate de patru decenii, se află printre acei antrenori orădeni hotărîți să participe la această bătălie pentru calitate, manifestînd o prospețime de-a dreptul surprinzătoare. Și dacă decanul de vîrstă al tehnicienilor de la Crișul Oradea poate să se angajeze într-o asemenea întrecere sui generis, de ce atunci la ea n-ar lua parte și antrenorii mai tineri, recunoscuți îndeobște pentru competența. Le lipsește oare entuziasmul ?

La Crișul Oradea există condiții ca saltul calitativ de care aminteam la început să continue într-un mod și mai spectaculos. Și fără îndoială că așa se vor petrece lucrurile în 1971, dacă antrenorii, în totalitatea lor, vor sprijini și mai mult noul consiliu desemnat (președinte, Bujor Mera, vicepreședinți, Alexandru Torjoc și prof. Ilie Puia) și se vor identifica integral cu rosturile unui club care prin esență trebuie să tindească tot mai sus, către vîrful performanțelor sportive.

PROMOVAREA TINERILOR LA POLITEHNICA GALAȚI

Clubul sportiv universitar Politehnica Galați își desfășoară activitatea prin cele opt ramuri de sport și anume : volei, baschet, handbal, fotbal, judo, tenis de masă, șah, navomodele, secții ce însumează 263 de sportivi legitimați, dintre care 3 sînt maeștri ai sportului. Prezența echipelor gălățene în campionatele republicane este următoarea : divizia A — volei, handbal, baschet băieți ; divizia B — volei și fotbal. În loturile republicane, olimpice și universitare activează un număr de 12 sportivi.

Clubul dispune de un stadion cu o capacitate de 4 500 de locuri, o pistă de atletism, un complex sportiv care cuprinde terenuri de handbal, baschet, volei și o tribună cu o capacitate de 1 000 de locuri, un teren de antrenament cu zgură în Valea Grădinii. De relevat că majoritatea sportivilor studenți au o bună comportare atît pe terenurile de sport cît și în laboratoarele și sălile de cursuri ale Institutului politehnic. **M. Băutu, C. Condre, E. Menan, R. Martinescu, V. Răileanu, M. Popa, V. Lehăduș** sînt numai cîțiva dintre sportivii studenți fruntași la învățătură. În anul 1970 clubul s-a bucurat de sprijinul multilateral acordat de organele locale de partid și de stat, de Ministerul Învățămîntului, de unele federații de specialitate precum și de catedra de educație fizică a institutului.

Cu ocazia recentei adunări s-a făcut o analiză detaliată a activității desfășurate în cele opt secții de performanță. Atît referatul prezentat de secretarul clubului, **C. Bataragă,** cît și discuțiile purtate au încercat — și în mare măsură au reușit — să evidențieze o serie de aspecte pozitive precum și pe acelea care au frînat buna dezvoltare a sportului studențesc. Astfel, au fost reliefate unele rezultate meritorii obținute de secțiile de baschet, volei, navomodele, handbal. O trăsătură caracteristică și lăudabilă în același timp a echipelor de baschet, volei, handbal este fără îndoială procentajul ridicat de tineri, promovați cu un deosebit curaj de antrenorii **Kramer, Vasiliu, Sîrbu, Brandabur.** Prezența în loturile de performanță a unor elemente dotate cum ar fi **Dumitrescu, Stere, Popescu, Bologa, Păduraru** (volei), **Răileanu, Dorneanu, Niculescu, Tirlă** (baschet) a creat premisele unei indiscutabile activități de perspectivă. Am vrea să facem însă o parantează : **infuzia tineretului este fără discuție binevenită, dar să nu se omită faptul că majoritatea dintre ei provin din alte orașe. Nu demonstrează oare aceasta slaba preocupare pentru depistarea și creșterea elementelor autohtone ? Noi credem că da.**

S-au adus elogii — și pe bună dreptate — secției de navomodele (antrenor maestrul sportului Gheorghe Anghel) care numai după doi ani de activitate a adus clubului — în 1969 și 1970 — cîte 3 titluri și medalii de campioni naționali.

Au fost analizate critic cauzele care au condus la slabele rezultate obținute de echipele de fotbal și handbal fete.

PERSPECTIVE...

Planul de perspectivă pentru perioada 1971—1975 cuprinde o serie de măsuri și obiective menite să ducă la o reconsiderare a sportului studențesc de masă și performanță. În ce privește baza materială, inventarul actual se va îmbogăți în următorii ani cu un modern complex sportiv ce se construiește în Valea Grădinii și care va cuprinde terenuri de fotbal, handbal, volei, baschet, executarea instalației de nocturnă la actualul complex de la Casa studenților și mărirea tribunei, amenajarea la fiecare cămin a unei camere de forță pentru practicarea gimnasticii. Din planul activității de performanță și de masă am reținut următoarele : consolidarea secțiilor de performanță, introducerea gimnasticii de înviorare, instituirea „Cupei Politehnica", creșterea cu încă 90 a sportivilor clasificați, dezvoltarea cercetării științifice etc. O grijă deosebită se va îndrepta asupra grupelor de copii existente în cadrul clubului la disciplinele baschet, volei, fotbal, o mai bună organizare a sportului de masă prin atragerea în competițiile organizate a 75 la sută din numărul studenților, amenajarea unei baze pentru navomodele și a unei cabane nautice.

★

În urma participării la această interesantă adunare a sportivilor de la clubul Politehnica am desprins o concluzie : în anii ce urmează sportul de performanță de la acest club se va ridica la nivelul dezvoltării economice impresionante ce o cunoaște Galațiul zilelor noastre.

T. SIRIOPOL,
coresp. principal

LOTO-PRONOSPORT

ULTIMA ZI PENTRU DEPUNEREA BULETINELOR LA CONCURSUL PRONOSPORT DE MÎINE

Programul concursului Pronosport de mîine este alcătuit în întregime cu meciuri din campionatul italian divizia A.

Înainte de a vă completa buletinele este bine să consultați „Programul Loto-Pronosport" care cuprinde amănunte asupra meciurilor incluse în programul de concurs.

În continuare, publicăm concursul următor de duminică 7 februarie 1971, pentru participanții care doresc să-l cunoască din vreme : I. Bologna — Juventus ; II: Cagliari — Lazio ; III: Catania — Lanerossi ; IV: Milan — Foggia ; V: Napoli — Sampdoria ; VI: Roma — Internazionale ; VII: Torino — Varese ; VIII: Verona — Fiorentina ; IX : Atalanta — Ternana ; X: Novara — Catanzaro ; XI: Pisa — Mantova ; XII: Reggina — Bari ; XIII: Taranto — Brescia.

LOTO

NUMERELE EXTRASE LA TRAGEREA DIN 29 IANUARIE 1971

Fond general de premii : 1 537 596 lei, din care 225 048 lei report.
Extragerea I : 3 53 61 37 9 90 78 68 33.

Fond de premii : 391 191 lei, din care 225 048 lei report cat. 1.

Extragerea a II-a : 86 49 43 26 12 28 81.
Fond de premii : 646 205 lei.

Plata premiilor pentru această tragere se va face astfel : în Capitală : începînd de la 6 februarie la 15 martie 1971 ; în țară : de la 9 februarie pînă la 15 martie 1971 inclusiv.

Trimisul nostru special, C. COMARNISCHI, transmite:

„INTERNAȚIONALELE" CEHOSLOVACIEI - REPETIȚIE A PALETELOR EUROPENE ÎNAINTEA MONDIALELOR

OSTRAVA, 29 **(prin telefon).** Tîrziu, după miezul nopții, joi spre vineri (după o călătorie de 30 de ore cu trenul) au sosit la Ostrava — veritabilă cetate a metalurgiei cehoslovace — reprezentativele de tenis de masă ale României. Timp de trei zile, de sîmbătă pînă luni, această localitate va deveni capitala tenisului de masă continental. Se vor afla în fața meselor verzi, ca participanți la Internaționalele Cehoslovaciei, așii europeni ai mingii de celuloid — cu excepția sportivilor vest-germani. **Întrecerile de la Ostrava contează, de fapt, ca penultimă repetiție** (ultima va fi la Internaționalele Angliei, peste o lună) **a paletelor din Europa, înaintea mondialelor de la Nagoya (Japonia).**

Așadar, vom avea ocazia să asistăm la meciuri a căror semnificație este lesne de înțeles în contextul amintit. De altfel, participarea este extrem de valoroasă: 13 ȚĂRI CU 144 DE SPORTIVI (55 FIIND OASPEȚI). Dintre cei mai cunoscuți sînt reprezentanții U.R.S.S. în frunte cu campioanele mondiale și europene **Zoia Rudnova** și **Zvetlana Grimberg, Gomoskov,** ai Angliei — jucătoarele **Shirley** și **Matws, Neale,** apoi **Resler, Korpa, Surbek, Karakasevici** (Iugoslavia), **Kishazi, Klampar, Jonier, Helesznai** (Ungaria), **Alser, Johansson** (Suedia), **Hovestadt** și **Stephan** (R.D. Germană), **Kalinska** și **Noworita** (Polonia), precum și concurenții țării gazdă: **Vostova, Karlikova, Stanek, Dvoracek, Mike.** Alături de aceștia vor evolua și MARIA ALEXANDRU, ELEONORA MIHALCA, GH. TEODOR și AUREL OVANEZ. Ei au folosit ziua de vineri pentru odihnă, urmînd ca sîmbătă, în ziua inaugurală a competiției (rezervată probelor pe echipe) să intre în focul întrecerilor. **În primul tur, fetele vor avea ca adversare pe jucătoarele olandeze, urmînd ca în caz de victorie să întîlnească pe cîștigătoarea partidei Polonia — Cehoslovacia B. Băieții au de susținut, chiar în întîlnirea de debut, un meci foarte greu, cel cu prima formație a Cehoslovaciei.**

Aici, la Ostrava, nu este numai o reuniune a celor mai buni jucători și jucătoare. **Paralel cu concursul va avea loc și o întîlnire a Comitetului de direcție al U.E.T.M. la care va fi prezent și secretarul general al F.R.T.M.,** SEVER DĂNEȚ, **membru al acestui organism internațional.**

În sfîrșit, Internaționalele Cehoslovaciei se bucură și de o uvertură la fel de prestigioasă: cu cîteva minute înainte de a mi se da legătura cu Bucureștiul a început întîlnirea oficială, contînd pentru liga europeană, dintre selecționatele mixte ale Cehoslovaciei și Uniunii Sovietice.

SPARTACHIADA DE IARNĂ A ARMATELOR PRIETENE

FRAȚII BACHLEDA DIN NOU ÎN FRUNTE

• Dan Cristea — locul IV, la repetarea slalomului uriaș

ZAKOPANE, 28 (prin telefon, de la trimisul nostru special).

Slalomul uriaș disputat joi a fost considerat ca înlocuitor al probei de coborîre (care nu s-a putut ține din cauza lipsei zăpezii pe toată lungimea pîrtiei). Se vede însă că această coborîre poartă pecetea ghinionului, așa că și vineri cursa — neavînd condiții minime de desfășurare — a trebuit să fie înlocuită *din nou cu un slalom uriaș,* devenit un Jolly Jocker.

Dimineața, la reședința delegației noastre, toată lumea era optimistă și se spera într-o evoluție și mai bună decît în ajun a slalomiștilor români, fapt care — din anumit punct de vedere — nu s-a dovedit un deziderat neîntemeiat. La plecarea spre locul de start, timpul era frumos, fără vînt, soarele își trimitea blajin primele raze. Dar cu cît autobuzul ne urca spre *Kuznice* (1.100 m altitudine) temperatura scădea, iar fulgii de nea deveneau tot mai insistenți. Imbarcarea în telecabină s-a făcut rapid și am pornit spre punctul intermediar de la *Myslenicke Turnie* (1.352 m) unde ne-am transbordat în altă telecabină, care ne-a lăsat peste 15 minute la locul de start de la KASPROWY WIERCH (1.988 m).

Dar a venit și ora startului, cu vînt puternic, ninsoare abundentă și o vizibilitate sub 60 m. Satisfacția noastră a celor care am fost la start era dublă: schiorii români, *în special Dan Cristea,* au mers bine, iar noi am putut sta cu un picior în Polonia și cu celălalt în... Cehoslovacia pe vîrful Kasprowy Wierch la granița dintre cele două țări. La fel ca în cursa anterioară, *schiorii polonezi au monopolizat primele locuri prin* frații *Andrej* și *Jan Bachleda* (imbatabili pe pîrtiile proprii) și *Ryszard Cwykla,* al patrulea sosit, spre bucuria noastră fiind *Dan Cristea.* Din păcate, Dorin Munteanu a greșit ceara (nu a respectat sfaturile antrenorului) și s-a clasat cu mult sub posibilități. Pe de altă parte, *Virgil Brenci* a avut o evoluție curajoasă, dar ghinionistă, pentru că un taluz din a doua treime a traseului (a avut nr. de start 14) l-a obligat să piardă sutimi prețioase. Totuși, el s-a situat pe locul 10. *Rezultate tehnice slalom uriaș* (1650 m, 52 porți): *1. Andrej BACHLEDA (Polonia)* 1:16,74, 2. *Jan Bachleda (Polonia)* 1:18,72, 3. *Ryszard Cwykla (Polonia)* 1:20,30, 4. *Dan Cristea (România)* 1:20,44, 5. Jerzy Chramiec (Polonia) 1:21,14, 6. Miroslav Sochor (Cehoslovacia) 1:21,44... 10. V. Brenci 1:22,07, 14. C. Văideanu 1:23,17, 18. D. Munteanu 1:24,02.

S-a încheiat și combinata nordică (probă la care nu am participat). Pe primele locuri: 1. *Josef GASIENICA (Polonia)* 432 p. 2. Ștefan Huda (Polonia) 421,98 p. 3. K. Dlugopoiski (Polonia) 369,34 p.

Simbătă, pe program: slalomul special și *ștafeta 4x10 km.*

Paul IOVAN

FLORETIȘTII ROMÂNI LA „CUPA MARTINI"

Astăzi și mîine, în sala „Pierre de Coubertin" din Paris, marile valori ale floretei masculine de pe continent se vor întîlni în „Cupa Martini", prima competiție de anvergură a anului.

La această importantă întrecere, România va fi reprezentată de **Mihai Țiu, Tănase Mureșan, Ștefan Haukler, Iuliu Falb** și **Ștefan Ardeleanu.**

UN MARE TURNEU DE HANDBAL FEMININ

A fost comunicat programul marelui turneu de handbal feminin, care va avea loc între 2 și 7 martie la Neubrandemburg (R.D.G.):

2. III: U.R.S.S.—Cehoslovacia, Ungaria—R.D.G., **România—Iugoslavia;** 3. III: **România—Ungaria,** U.R.S.S.—Iugoslavia, R.D.G.—Cehoslovacia; 4. III: **România—U.R.S.S.,** Ungaria—Cehoslovacia, R.D.G.—Iugoslavia; 6. III: Ungaria—Iugoslavia, **Cehoslovacia—România,** R.D.G.—U.R.S.S.; 7. III: Iugoslavia—Cehoslovacia, Ungaria—U.R.S.S. și **R.D.G.—România.**

BASCHETBALIȘTII CEHOSLOVACI ÎNVINGĂTORI ÎN S.U.A.

O selecționată masculină de baschet a Cehoslovaciei, aflată în turneu în S.U.A., a jucat la Sterling (Illinois) cu reprezentativa Colegiului universitar din localitate, pe care a învins-o cu 85—77 (42—32). În cadrul acestui turneu, din cele 10 meciuri susținute, oaspeții au repurtat 8 victorii.

sportul în lume

AZI CAMPIONATUL MONDIAL DE BOB 4

PILOȚII D'ANDREA, STADLER ȘI PANȚURU ÎN URMĂRIREA MEDALIILOR LA CERVINIA

Astăzi, în cursul dimineții — dacă nu cumva capriciile vremii vor decide altfel — se dispută la Cervinia / Breuil (regiunea Aosta), sub obrocul teribilei și copleșitoarei piramide a muntelui Cervino (Matterhorn), primele două manșe rezervate boburilor mari, de 4 persoane, în cadrul celei de a 37-a ediții a campionatelor mondiale.

Pista de lîngă Lago Blu, refăcută anul acesta, a devenit — prin eliminarea unor sinuozități — mult mai rapidă, în așa fel încît intrarea în cele patru viraje, dar mai ales în curba Bianca, cere o dexteritate și o stăpînire a fiselelor aproape perfecte. Sporul de viteză este evident pentru că bolidul italianului D'Andrea, care deținea recordul pîrtiei în 1970 cu 1:11,78, a realizat anul acesta timpul elocvent de 1:10,35, (ceea ce reprezintă o viteză medie de 102 km/h). Pe de altă parte, curba Bianca, de pildă, a devenit o adevărată capcană, de ale cărei dificultăți s-au convins pînă acum destule echipaje bune, printre care și perechile Floth—Bader și Panaitescu—Pascu. Cine nu alege corect trasa optimă, în acest loc, riscă accidentul. În general, concurenții consideră pista de la Cervinia drept dificilă, dură.

În consecință, pentru mulți antrenori sarcina selecției s-a complicat. Eugenio Monti, ca de obicei foarte sever, n-a ezitat să renunțe la tînărul foarte talentat, dar lipsit de experiență, Maurizio Compagnoni și la celebrul (dar lipsit de formă) Nevio De Zordo, campionul mondial titular (care, jignit de hotărîrea selecționerului, și-a anunțat retragerea din activitate, după săptămîna preolimpică de la Sapporo); în schimb, i-a reținut pe rapidul Oscar D'Andrea și pe Giorgio Alverà. Vest-germanii, privați de serviciile pilotului Floth, s-au oprit la conducătorii de bob Wolfgang Zimmerer și Herbert Pitka, elvețienii au numit pe Jean Wicki și pe René Stadler, iar austriecii au ales pe Werner Delle Karth și pe Gruber. Cu totul, vor lua startul 16 echipaje reprezentînd 11 țări (Anglia, Austria, Canada, Cehoslovacia, Elveția, Franța, R.F.G., Italia, România, S.U.A., Suedia).

Intr-o companie extrem de puternică (detașîndu-se în special italienii și elvețienii), sarcina echipajului românesc, proaspăt campion european, devine dificilă. Numerele de start trase la sorți nu sînt rele: coborîre pilot, nr. 11 și 3 în prima manșă, nr. 6 și 14 în manșa secundă. Ion Panțuru și însoțitorii săi (Ion Zangor, Dumitru Pascu, Dumitru Focșeneanu) se vor strădui să reintre printre primele echipaje ale lumii, dacă nu chiar să obțină o medalie (știut fiind că singura medalie românească la campionatele mondiale de bob 4 — și aceea de argint — datează din 1934, fiind obținută de echipajul condus de pilotul E. Angelescu la Garmisch Partenkirchen).

Același echipaj — victorios la lumina reflectoarelor de la Igls — își va încerca șansa și astăzi la Cervinia: Ion Panțuru, Ion Zangor, Dumitru Pascu, Dumitru Focșeneanu.

PELE LA CEL DE AL 1000-lea MECI!

PARAMARIBO, 29 **(Agerpres).** — Vedeta nr. 1 a anului trecut, brazilianul Pelé, a susținut la Paramaribo (Surinam) cel de-al 1 000-lea meci al carierei sale, jucînd cu echipa Santos împotriva formației locale Transvaal, pe care brazilienii au învins-o cu scorul de 4—1. Golurile oaspeților au fost marcate de Edu (2), Pelé și Arlin.

În cei 16 ani de activitate fotbalistică, Pelé a efectuat 1 500 ore de joc numai în meciuri oficiale.

OVE ANDERSSON — DAVID STONE AU CÎȘTIGAT RALIUL MONTE CARLO

MONTE CARLO 29 (Agerpres). — Cel de-al 40-lea Raliu automobilistic Monte Carlo s-a încheiat o dată cu desfășurarea probei complimentare (Monaco — Monaco, 670 km) cu victoria echipajului **Ove Andersson** (Suedia) — **David Stone** (Anglia), care au concurat pe o mașină „Alpine Renault". Timpul învingătorilor (realizat în probele speciale plus minutele de penalizare) este de 6h 32:04. Pe locurile următoare s-au clasat în ordine echipajele **Jean Luc Therier — Marcel Callewaert** (Franța) pe „Alpine Renault" — la 40 sec., **Jean-Claude Andruet — Guy Vial** (Franța) pe „Alpine Renault" și **Bjoru Waldegaard — Hans Thorzelius** (Suedia) pe „Porsche" — ambele la 1:51, **Rauno Aaltonen** (Finlanda) — **Paul Easter** (Anglia) pe „Datsun" la 7:27, **Simo Lampinen** (Finlanda) — **John Davenport** (Anglia) la 8:53 etc. „Cupa feminină" a revenit în acest an echipajului vest-german **Hannelore Werner — Oda Deucker—Andersen.** Echipajul fraților **Ilia** și **Nikolai Ciubricov** (Bulgaria), pe Alpine-Renault, care a luat startul din București, s-a clasat pe locul 21.

S-a ajuns la situația neobișnuită ca, după parcurgerea traseului comun prin Alpii Maritimi, din cauza condițiilor atmosferice nefavorabile, să se înregistreze zeci de abandonuri. Astfel, nu a mai fost respectată tradiția ca primele 60 echipaje să-și dispute victoria finală în proba complimentară: la start s-au aliniat numai 39 de echipaje din care doar 22 au trecut linia de sosire.

Șampanie pentru vedetele schiului alpin! Jacqueline Rouvier, Wiltrud Drexel și Anne-Marie Proell (de la stînga la dreapta) — învingătoarea și următoarele două clasate, ale coborîrii de la Pra-Loup (Franța) — sînt sărbătorite chiar pe pista de concurs, unde au obținut puncte prețioase pentru clasamentul „Cupei Mondiale" — Trofeul Evian.

Telefoto: A. P. -AGERPRES

Prospectiva olimpică

În cursul ultimei sesiuni, jubiliare, a Academiei Olimpice Internaționale, delegația română prezentă la Olimpia a propus, printre temele de luat în considerare pentru următoarele sesiuni anuale, aceea privind viitorul sportului și, ca o consecință, viitorul mișcării olimpice. Eforia Academiei pare să fi acceptat punctul nostru de vedere, astfel că pentru cea de a XI-a sesiune (16 iulie — 2 august) a fost adoptată următoarea tematică generală (oarecum pleonastic exprimată în prospectul Academiei): „Perspectivele viitoare ale mișcării olimpice și ale sportului în general". Conferențiarii și participanții la seminarii vor trata subiectele propuse de organizatori: filozofia și ideologia mișcării olimpice; organizarea Comitetului Internațional Olimpic; regulile și programul Jocurilor Olimpice; motivele decăderii jocurilor olimpice antice; legislație sportivă; perspective viitoare (!); dezvoltarea tehnologică (firește, în domeniul sportului); cercetări și perspective în medicina sportivă; bibliografie olimpică.

Pe planșeta tematică a Academiei, cu totul noi ni se par subiectele dedicate legislației sportive și progresului tehnologic care nu poate rămîne fără urmări în lumea sportivă, ci dimpotrivă — necontrolat — o va putea influența pînă la a-i schimba structura. Opțiunea generală pentru problemele perspectivei este importantă, pentru că numai rezultatele cercetării științifice a viitorului ne vor putea da sugestiile de organizare a prezentului. Am numit și am introdus astfel și în sport noțiunea perspectivei, Dr. Henri Pouret (Franța), sub titlul eseist care a susținut cu autoritatea sa propunerea delegației române, va fi desigur încîntat să afle că viitorul sportului va face obiectul dezbaterilor academice de la Olimpia.

Cum a XI-a sesiune a Academiei Olimpice Internaționale este programată la vară, participanții români au la dispoziție un răstimp suficient ca să se pregătească în consecință, meditînd serios și din vreme asupra acestei tematici.

Victor BANCIULESCU

TURNEUL DE BASCHET DE LA Tg. MUREȘ

ÎN DERBYUL ZILEI: CRIȘUL - MUREȘUL 57-54

TG. MUREȘ, 29 **(prin telefon, de la trimisul nostru).** Primele trei meciuri, programate azi în turneul de baschet feminin al diviziei A nu au fost prea interesante deoarece s-au întîlnit echipe disproporționate ca valoare: ultimele, în schimb, au oferit întreceri echilibrate, urmărite cu sufletul la gură de un numeros public.

RAPID — CONSTRUCTORUL 62—33 (27—13). Sosite în localitate vineri la ora 6 dimineața, baschetbalistele de la Constructorul au intrat pe teren la ora 9 ceea ce a facilitat sarcina rapidistelor, care și așa porneau mari favorite.

I.E.F.S. — VOINȚA BUCUREȘTI 70—52 (36—27). La 11—4 pentru I.E.F.S. în minutul 11 se părea că studentele vor obține un succes ușor. Dar pe linia bunei comportări în ultima vreme, reprezentantele clubului Voința au izbutit să smulgă deseori mingea adversarelor, să contraatace cu succes și să echilibreze situația pentru o bună perioadă din prima repriză. În continuare însă absența Floricăi Bujduveanu și acumularea a tot mai multor greșeli personale (în total 35) au determinat căderea Voinței, în vreme ce I.E.F.S. și-a impus superioritatea de talie și pregătire fizică.

POLITEHNICA BUCUREȘTI — SĂNĂTATEA SATU MARE 95—49 (53—27). Campioanele au luat jocul în serios impunîndu-se printr-un joc în viteză, cu multe intercepții, contraatacuri, aruncări de la distanță ca și prin acțiuni poziționale cărora sătmărencele nu le-au găsit antidot.

CRIȘUL ORADEA — MUREȘUL TG. MUREȘ 57—54 (29—21; 47—47). În general, inițiativa a aparținut orădencelor care printr-un plus de tehnică, maturitate și precizie în aruncările la coș au dominat obținînd o victorie muncită, în prelungiri.

A.S.A. CLUJ — VOINȚA BRAȘOV 53—51 (25—34). După un meci dramatic, în care brașovencele au condus tot timpul, clujencele au remontat și au învins în ultima secundă prin coșul înscris de Floarea Trandafir.

CLASAMENT: 1. Politehnica 25 p, 2. Rapid 24 p, 3. I.E.F.S. 24 p, 4—5. Sănătatea și Crișul 19 p, 6. Voința Brașov 18 p, 7—8. Constructorul și Mureșul 17 p, 9—10. Voința București și A.S.A. 16 p.

PROGRAMUL DE AZI: A.S.A. Cluj — Politehnica București; I.E.F.S. — Constructorul București; Sănătatea S. Mare — Voința București; Mureșul Tg. Mureș — Voința Brașov; Rapid București — Crișul Oradea.

D. STĂNCULESCU

CAMPIONATUL MASCULIN DE HANDBAL

(Urmare din pag. 1)

POLITEHNICA TIMIȘOARA — SPORT CLUB BACĂU 18—18 (8—9). La fel ca în întîlnirea precedentă, am urmărit o interesantă cursă la finele căreia nici una dintre cele două formații n-au obținut premiul cel mare, ambele puncte. Ele au trebuit să se mulțumească cu o remiză care reflectă destul de corect aspectul jocului, perioadele de dominare. În general, meciul a fost mai frumos decît celălalt, disputa înverșunată în care s-au angajat handbaliștii din Timișoara și din Bacău oferind multe momente de mare spectacol. Avantajul la scor a oscilat și în această partidă. În min. 50 Ș. C. Bacău conducea cu 15—13, dînd impresia că a luat o serioasă opțiune asupra victoriei. Din păcate însă, unul dintre cei mai buni jucători ai echipei, Cervenka, fiind de două ori eliminat în prima repriză, nu a fost folosit de antrenorul său decît în situațiile de atac, ceea ce a diminuat potențialul defensiv al formației băcăuane. Au marcat: **Guneș 6, Cîrlan 5, Pintea 2, Fendler 2, Ivan 2** și **Teacoiu** pentru Politehnica Timișoara, **Bodin 7, Costache 6, Cervenka 2, Georgevici, Păcuraru** și **Laub** — pentru Sport Club Bacău. Au arbitrat **V. Pelenghian** și **P. Ioan** (București).

STEAUA — UNIVERSITATEA CLUJ 15—14 (7—8). La început a condus Steaua — 2—0 (min. 8) și 3—1 (min. 12). Treptat însă, studenții — prin fermitate în apărare și curaj în atac — au echilibrat raportul de forțe, egalînd și luînd conducerea: 8—5 (min. 24). În repriza secundă avantajul clujenilor s-a menținut o vreme, apoi, Steaua prin contraatacuri fructificate de Gațu, în vervă deosebită, a venit puternic din urmă. Finalul a fost dramatic. La 14—13 pentru Steaua (min. 58), Coasă a fost eliminat și „U" a obținut egalarea: 14—14. Steaua, deși în inferioritate numerică, a înscris în extremis golul victoriei prin Gruia, care s-a și accidentat, participarea lui la derbyul cu „U" București fiind încertă. Au marcat: **Gruia 6, Gațu 4, Stoki 3, Speck** și **Birtolom** — pentru Steaua, **Schöbel 5, Panțiru 4, Schmidt 2, Tudosie 2** și **Capră** — pentru „U" Cluj. Corect și autoritar arbitrajul lui **C. Căpățînă** și **T. Ene** (Buzău).

Clasamentul arată astfel: 1. Steaua 27 p; 2. „U" București 25 p; 3. Dinamo București 25 p; 4. S.C. Bacău 16 p; 5. „Poli" Timișoara 14 p; 6. Dinamo Brașov 13 p; 7. „U" Cluj 12 p; 8. Voința București 11 p; 9. „Poli" Galați 11 p; 10. Știința Lovrin 5 p.

WIJK AAN ZEE: Korcinoi și Olafsson — noii lideri

HAGA, 29 (Agerpres). — După runda a 14-a, grupa marilor maeștri din Festivalul șahist olandez are doi noi lideri: Korcinoi și Olafsson cu cîte 9 p fiecare. Ei sînt urmați la o jumătate de punct de Ivkov și Gligorici, Petrosian, Hort și Hübner. Fostul lider, suedezul Andersson, ocupă locul 8 cu 7½ p.

În grupa maeștrilor continuă să conducă Adorjan cu 9½ p, urmat de Hartogh și Timman cu 8½ p. **Victor Ciocîltea a remizat în runda a 14-a cu danezul Claussen și ocupă locul 8 în clasament cu 7½ p.**

În turneul feminin lideră este Maria Ivanka cu 8 p, urmată de Lazarevici 7½ (1) p, Kușnir, Kralova 7½ p; Jovanovici 5½ (1) p, **Polihroniade,** Vreeken, Cohn 4½ p. Rezultate din runda a 8-a: **Kușnir — Polihroniade 1—0;** Vokralova — Vreeken 1—0; Ivanka — Heemskerk 1—0; Cohn — Tuk 1—0.

ILIE NĂSTASE ȘI CLIFF RICHEY CAPI DE SERIE LA OMAHA (S.U.A.)

Organizatorii turneului internațional de tenis pe teren acoperit de la Omaha (Nebraska) au desemnat pe americanul Cliff Richey și pe românul Ilie Năstase capi de serie. Corespondentul agenției ASSOCIATED PRESS reamintește, cu acest prilej, că Ilie Năstase, cotat — în clasamentele specialiștilor americani — al 6-lea jucător al lumii în anul 1970, l-a învins anul trecut în turneul de la Salisbury pe Richey, care este cîștigătorul Marelui Premiu al Federației internaționale de tenis (F.I.L.T.).

știri • ultimele știri • ultimele știri • ultimele

IN C.C.E. LA BASCHET

La Ljubljana, într-un meci contînd pentru grupele semifinale ale C.C.E. la baschet, Olimpia a învins pe Slavia Praga cu 76—58 (35—27). Cel mai bun jucător de pe teren — Jelovac (33 p). La Madrid, Real a întrecut pe Standard Liege cu 103—71 (60—33).

BONAVENA A FOST OPERAT

Fostul șalanger la titlul mondial de box la cat. grea, argentinianul Oscar Bonavena, a fost operat de medicul Roberto Paduano. El va fi indisponibil mai mult timp, astfel că nu va putea încrucișa mănușile la 12 februarie cu Floyd Patersson. Se pare că meciul se va desfășura la mijlocul lunii aprilie.

REUNIUNE ATLETICĂ „INDOOR" LA CORUNA

În cadrul unei reuniuni atletice de sală desfășurate la Coruna (Spania), s-au înregistrat rezultatele: 50 m — Nowosz (Polonia) 6,0, 3 000 m — Buges (Spania) 8:11,4; 50 mg — Brillant (Franța) 6,6; 800 m femei — Fernandez (Argentina) 2:13,10.

A 7-A VICTORIE A LUI ROD LAVER

Tenismanul australian Rod Laver a obținut a șaptea victorie în Turneul campionilor (profesioniști). În meciul disputat la New York, el l-a învins cu 7—5, 6—4, 7—5 pe Arthur Ashe (S.U.A.), pentru a doua oară. Ashe l-a înlocuit pe Pancho Gonzales, indisponibil.

FRANCEZII ÎNVINȘI ÎN „CUPA MONDIALĂ" LA SCHI

Ieri s-au disputat două noi probe din cadrul „Cupei Mondiale" la schi. La Mégève, în coborîrea pentru bărbați, primul s-a clasat elvețianul J. D. Daetwyler cu 2:11,70, urmat de francezul Bernard Orcel — 2:12,11. În clasamentul general, pozițiile sînt neschimbate: J. N. Augert (Franța) 102 p, H. Duvillard (Fr.) 95 p, G. Thoeni (Italia) 90 p.

La St. Gervais, schioarele s-au întrecut în proba de slalom. A cîștigat austriaca Anne Marie Proell — 91,50. Pe locurile următoare: Barbara Cochran (S.U.A.) — 93,09 și Rosi Mittermeier (R.F.G.) — 93,15. Distanța dintre fruntașa clasamentului general, Michele Jacot (Franța) — 132 p și a doua clasată, Anne Marie Proell (Austria) — 123 p, s-a micșorat simțitor.

Redacția și administrația: str. Vasile Conta nr. 16; telefoane: centrală 11.10.05, secția corespondenți 11.51.09, interurban 72 și 286; telex: sportrom buc. 180. Tiparul „I. P. Informația", București 40368

PROLETARI DIN TOATE ȚĂRILE, UNIȚI-VĂ!

sportul

ZIAR AL CONSILIULUI NAȚIONAL PENTRU EDUCAȚIE FIZICĂ ȘI SPORT

ANUL XXVI — Nr. 1158 (6592) | 4 PAGINI 30 BANI | Duminică 31 ianuarie 1971

CITIȚI ÎN PAG. A III-a DOCUMENTARUL NOSTRU STATISTIC:
RECORDURILE MONDIALE, EUROPENE ȘI ROMÂNEȘTI LA: ATLETISM, ÎNOT, HALTERE ȘI TIR, LA ZI

REZULTATE BUNE ÎN ÎNTRECERILE ATLEȚILOR JUNIORI

Sandu Mitrofan câștigă cu un nou record de juniori cursa de 60 metri. (Citiți amănunte în pag. a 3-a)

Foto: Theo MACARSCHI

COLEGIUL DIVIZIONAR „A" PROPUNE:

O NOUĂ FORMULĂ DE DELEGARE A ARBITRILOR DE FOTBAL

- Alcătuirea a opt brigăzi de arbitri, fiecare cu cîte trei cavaleri ai fluierului apți de a conduce la centru
- Arbitrul de centru — tras la sorți înaintea meciului
- Un formular în care să se exprime aprecierea reprezentanților cluburilor asupra arbitrajului

Ieri dimineață a avut loc ședința Colegiului divizionar unde **s-au discutat sistemul de delegare a arbitrilor pentru meciurile diviziei naționale A** (pe baza unui material alcătuit de Colegiul central al arbitrilor) și **formula actuală a campionatului de tineret-rezerve.**

În ceea ce privește **problema delegărilor de arbitri, în cadrul ședinței au fost făcute mai multe propuneri,** unele optînd pentru CREAREA UNEI COMISII SPECIALE DE DELEGĂRI (așa cum, de altfel, s-a preconizat în materialul Colegiului central al arbitrilor), iar altele preconizînd UN SISTEM DE TRAGERE LA SORȚI.

În urma discuțiilor, pe baza votului, Colegiul divizionar a propus Biroului federal alcătuirea unei comisii de delegări, formarea unor brigăzi fixe, de cîte trei arbitri, ce urmează să fie delegate la conducerea partidelor, urmînd ca desemnarea arbitrului de centru să se facă din rîndul acestor brigăzi, prin tragere la sorți, chiar înaintea începerii meciului.

S-a mai propus, de asemenea, ca, **întreaga brigadă să fie solidară la eventualele sancțiuni pentru arbitraje necorespunzătoare și ca, pe lîngă aprecierea observatorului federal,** SĂ FIE GĂSITĂ O FORMULĂ CARE SĂ PERMITĂ ȘI DELEGAȚILOR CELOR DOUĂ ECHIPE SĂ-ȘI EXPRIME OPINIA ASUPRA ARBITRAJULUI.

La cel de-al doilea punct al ședinței, problema campionatului de tineret-rezerve, s-au exprimat opinii diverse, vizînd îmbunătățirea acestei competiții. Asupra lor vom reveni.

Colegiul divizionar, la viitoarea ședință (preconizată a se ține la începutul lunii martie), va lua în discuție propunerile privind CONSOLIDAREA BAZEI MATERIALE A CLUBURILOR, ÎN VEDEREA SPORIRII CAPACITĂȚII DE PERFORMANȚĂ.

Dinamo organizează

„CUPA SEMICENTENARULUI" LA FOTBAL

Clubul Dinamo a propus celorlalte echipe divizionare A din București — Rapid, Steaua, Progresul — organizarea unei competiții fotbalistice dotată cu „Cupa semicentenarului", în cinstea aniversării partidului. Întrecerea — preconizată a se desfășura sistem eliminatoriu — va avea loc în luna aprilie.

Corespondență specială din Ghana de la RODICA DOCEA

Politehnica Iași față în față cu „marii olimpici" și „piticii misterioși din Cape Coast"

„Deși Iașul a pierdut meciul, echipa a demonstrat un fotbal inteligent". Iată o apreciere pe care ziarul ghanez „DAILY GRAPHIC" (din 26 ianuarie) o preia în deschiderea cronicii apărute în urma jocului disputat duminică, 25 ianuarie, de **Politehnica Iași cu „Great Olympics", campioana Ghanei.**

Scorul de 2—1 în favoarea gazdelor **atestă, fără îndoială, jocul bun prestat de ambele echipe. Agilitatea, rapiditatea, șuturile puternice și repetate la poartă, sînt principalele caracteristici ale jucătorilor ghanezi, cu care studenții Iașului au făcut cunoștință în acest turneu.**

Desfășurînd un fotbal în viteză, „Olimpicii" și-au forțat partenerii în primele 15 minute, la un joc retras, și au izbutit să deschidă scorul prin **Jones Attuguyefio,** în minutul 4 — 1—0 pentru „Great Olympics", scor cu care s-a și încheiat prima repriză.

După pauză, jocul se înviorează prin ritmul impus de Politehnica. **Și Lupulescu aduce egalarea printr-un șut neașteptat, în minutul 47.** Bucuria de scurtă durată însă pentru fotbaliștii români. **Clima dificilă își spune cuvîntul. Băieții noștri nu mai pot rezista, forța lor de atac scade, ceea ce face ca în minutul 55, cel de-al doilea gol al gazdelor să nu mai poată fi evitat.** Și jocul se încheie cu scorul de 2—1 pentru gazde.

Următorul meci al jucătorilor români în Ghana s-a disputat miercuri, 27 ianuarie, cu **„Cape Coast Mysterious Dwarfs" („Piticii misterioși din Cape Coast") și A ADUS O VICTORIE „MUNCITA" JUCĂTORILOR IEȘENI.**

La început, prelungul joc de pase, frumoase, spectaculoase pentru cei din tribună, ca și un

(Continuare în pag. a 3-a)

TURNEELE

Iarna este perioada cînd echipele de fotbal (și nu numai cele românești) fac turnee. Tot iarna este perioada cînd la noi se teoretizează mult despre utilitatea și oportunitatea acestor turnee. Despre ele, ca necesitate, n-ar trebui să se discute ca despre oricare altă trebuință de prim rang. În schimb, optica ce planează în jurul turneelor invită la comentarii. La un moment dat se acreditase ideea că turneul e un fel de vilegiatură. Au muncit, băieții 6 luni în campionat, meritată să plece și ei într-un turneu! De parcă el, campionatul, era un soi de Golgotă, după care venea un turneu în străinătate, adică izbăvirea. Judecata incriminată avea defecte și ea a generat lanțuri de atitudini strîmbe. Jucătorii se felicitau sau se întristau în funcție de cum „prindeau ori nu prindeau excursia" (expresia le aparține). Antrenorii și conducătorii secțiilor și cluburilor nu erau nici ei în conflict cu acest punct de vedere. În jurul fotbaliștilor se învîrtea, datorită aceleiași credințe, un uriaș cerc de invidioși, care știau una și bună: „iar merg băieții să se plimbe".

Nu pretindem că această mentalitate a sucombat și a fost înmormîntată peste tot. Dar ea parcă se află în retragere. Pe ici, pe colo, au început să apară semne de maturizare, a început să scoată capul ideea că turneul în străinătate este pentru o echipă de fotbal o modalitate de lucru, inevitabilă pentru cei ce vor să ajungă în elita performerilor. Rămîne ca ideea asta plăpîndă să se dezvolte și să cuprindă toată lumea fotbalului. Atunci, conduita și receptivitatea tuturor jucătorilor vor căpăta accentele necesare unui autentic proces de asimilare. Confruntarea în diferite perioade cu alții nu poate fi considerată un lux, o recompensă, o zorzoană inutilă. Confruntarea se integrează în categoria celor mai elementare mijloace de autodepășire, evoluție, rafinare sportivă.

În ce perioadă sînt oportune turneele fotbaliștilor noștri, aceasta este o altă problemă. Contractarea lor nefiind posibilă decît în răgazurile dintre campionate, convenabile atît echipelor românești cît și partenerilor de aiurea, e greu de realizat programarea lor ideală.

Cluburile au, de curînd, latitudinea să trateze direct, să-și autointocmească un calendar internațional. Dar, după atîta vreme de interdicție, capacitatea lor de inițiativă se arată a fi mediocră. Majoritatea echipelor noastre au prea puține relații internaționale și nici nu știu să și le facă. Pentru asta ar fi nevoie de o publicitate bine condusă, care pretinde ceva bani și multă experiență. Așa, încît, deocamdată, tot prin intermediul serviciului internațional al federației se rezolvă problemele importante.

Pentru a da eficacitate unei atari acțiuni, considerăm că e binevenită ideea înființării unui birou de impresariat sportiv, cu mențiunea că el n-ar trebui să se substituie integral cluburilor în operațiunea de tratare.

Remus BOGDAN

CAMPIONATELE INTERNAȚIONALE DE JUDO ALE ROMÂNIEI:

ÎN PRIMA ZI — DUELURI DE MARE SPECTACOL

- **Campionul european Alexei Voloșov (U.R.S.S.) victorios în 5 secunde!**
- **Astăzi vor fi desemnați cîștigătorii primei ediții**

Campionatele internaționale de judo (tineret) ale României reprezintă, fără îndoială, cea mai mare competiție desfășurată pînă acum în țara noastră, la acest sport, chiar dacă participanții nu depășesc (prevedere a regulamentului) vîrsta de 20 de ani. Deși se află la prima sa ediție, întrecerea a găsit audiență la unele dintre cele mai valoroase formații din Europa, printre care cele ale Uniunii Sovietice, R. D. Germane și Poloniei (sosită, din cauza condițiilor atmosferice, doar cu puține ore înaintea gongului inaugural).

Din declarațiile unora dintre antrenorii echipelor oaspe, am reținut faptul că în vederea confruntărilor de la București ei și-au pregătit elevii cu deosebită atenție. Lotul țării noastre, despre ale cărei preparative am relatat zilele trecute, are de aceea o misiune dificilă.

Tradițional, înaintea începerii concursului, ieri după-amiază a avut loc festivitatea de deschidere, prima cunoștință a celor 88 de competitori cu publicul din sala Floreasca. Pe rînd, au defilat prin fața tribunelor formațiile **Bulgariei, Cehoslovaciei, Poloniei, R. D. Germane, Uniunii Sovietice, Ungariei și României.** Sîntem siguri, o spunem chiar după primele dueluri, că mulți dintre tinerii judoka se vor număra printre candidații la medaliile europenelor din luna mai (Göteborg-Suedia), poate și la întrecerile mondialelor de la Ludwigshafen (R. F. a Germaniei, în luna septembrie).

Iată cîteva constatări și rezultate de la gala primei zile.

Chiar de la primele confruntări de pe cele două planșe de trulatere, concurenții ne-au oferit momente de autentic spectacol sportiv. Și, spre satisfacția noastră, **Ștefan Pop** (cat. 63 kg), după ce l-a învins prin superioritate tehnică (yusei-gachi) pe polonezul J. Woloch, l-a întrecut cu aceeași decizie și pe cehoslovacul K. Furbachcec, croindu-și astfel drum spre primele locuri. Tot la această categorie, **Moldovan Lazăr** a obținut un frumos succes în fața lui Z. Osmanov (Bulgaria), pe care l-a depășit prin yusei-gachi. El a pierdut însă, datorită unei neatenții, meciul din turul II cu K. Tau (R. D. Germană), deși conducea pînă a-

Costin CHIRIAC

(Continuarea în pag. a 4-a)

Arbitrul sovietic B. Iusupov urmărește cu atenție pasionanta dispută dintre M. Sîrbu (România) și R. Swierk (Polonia), care se va încheia cu victoria sportivului nostru.

Fază din meciul „U" Cluj — Steaua, disputat vineri, terminat cu victoria bucureștenilor: 15—14

Foto: Crețu N. CĂLIN

În derbyul campionatului masculin de handbal

STEAUA A ÎNVINS CLAR PE UNIVERSITATEA BUCUREȘTI

CLUJ, 30 (prin telefon, de la trimisul nostru). *Cea de a doua etapă a turneului de handbal masculin ce se desfășoară în localitate a fost dominată de derbyul* Steaua—Universitatea București, *cîștigat de prima formație, care duminică mai are un examen în față:* partida cu Dinamo București.

POLITEHNICA TIMIȘOARA—DINAMO BRAȘOV 13—12 (7—4). Joc de luptă, în care ambele echipe și-au disputat cu ardoare victoria. După un început egal, timișorenii s-au detașat prin mai multă forță în atac: 6—4 (min.24), 7—4 (min. 30). În repriza secundă, brașovenii, mai activi, au redus din handicap, apropiindu-se pînă la un gol diferență. Acest avantaj minim pentru timișoreni s-a menținut spectaculos pînă la finele partidei.

Au înscris: Gunesch 3, Cîrlan (2), Fendler, Comănescu și Teagoiu (Politehnica), Mesmer (4), Lechner (4), Allies (2), Kronner și Pall (Dinamo).

Au condus D. Racoveanu și T. Curelea, ambii din București.

VOINȚA BUCUREȘTI — ȘTIINȚA LOVRIN 11—10 (6—5). Handbaliștii din Lovrin au jucat cu multă ambiție, fiind la un pas de a obține primul lor punct la turneul de sală. Scorul s-a menținut apropiat în majoritatea timpului. Totuși, în min. 52, prin două goluri consecutive realizate de Roșescu, cel mai bun jucător al Voinței, această formație s-a detașat: 11—8. Știința a revenit, însă, spec-

Călin ANTONESCU

Continuare în pag. a 3-a la rubrică)

Turneul de baschet de la Tg. Mureș

DIN NOU PARTIDE EXCELENTE ȘI FINALURI DRAMATICE

TG. MUREȘ 30 (prin telefon, de la trimisul nostru). Tradiționala ospitalitate și reputația de buni organizatori a mureșenilor nu s-au dezmințit nici în aceste zile, cînd în sala I.M.F. se desfășoară al 2-lea turneu din turul secund al diviziei naționale de baschet feminin, ceea ce contribuie la succesul întrecerilor. Desigur, însă, că elementele care determină prezența a sute de spectatori le constituie echilibrul și dinamismul multor partide. Angrenate în disputa pentru calificare, sau evitarea retrogradării, 7 din cele 10 echipe oferă spectacole excelente și finaluri de un rar dramatism, ceea ce nu face decît să sporească interesul publicului pentru competiție. De altfel, în urma rezultatelor de pînă acum, cele două obiective de care aminteam mai sus încep să se confunde, formațiile aflate de la locul IV în josul clasamentului candidînd atît la turneul final, cît și la... retrogradarea în divizia B.

A.S.A. CLUJ — VOINȚA BRAȘOV 53—51 (disputat vineri seara). Spectaculoasa răsturnare a scorului și dramatismul finalului ne obligă să furnizăm unele amănunte asupra desfășurării acestui meci de mare importanță pentru A.S.A., care se zbate să scape de retrogradare. Voința conducea în min. 5 cu 18—5 și în min. 7 cu 22—7, iar în min. 34 mai deținea încă un avans de 13 p (50—37). Ce s-a petrecut mai departe, cum se explică faptul că pînă la sfîrșit brașovencele nu au mai înscris decît un punct? Mărturisim că nu putem da un răspuns logic. Cert este că A.S.A., într-o revenire miraculoasă, a înscris coș după coș și, deși în ultimul minut mai avea un handicap de 6 puncte, a izbutit să egaleze și să cîștige prin coșul realizat de Trandafir în ultima secundă. Dominate în permanență, clujencele au smuls în extremis un succes deosebit de prețios și nesperat de cel mai optimist dintre suporteri. Remarcabil arbitrajul prestat de C. Berekmeri (Tg. Mureș) și I. Dinescu (Buc.).

POLITEHNICA BUCUREȘTI — A.S.A. CLUJ 83—51 (41—28). La sfîrșitul meciului, Ciocan și Gugiu ne declarau că echipa lor nu a mai repetat excelenta evoluție din partida cu Sănătatea, ceea ce nu a împiedicat-o însă de a obține o victorie clară.

I.E.F.S. — CONSTRUCTORUL 72—64 (32—35). Deși învinse, baschetbalistele de la Constructorul au făcut un joc bun, ținîndu-și permanent sub presiune adversarele, pe care le-au condus timp de 30 de minute.

VOINȚA BUCUREȘTI — SĂNĂTATEA SATU MARE 62—59 (27—27). Evoluția strînsă a scorului indică, evident, că vom urmări un final pasionant. În ultimele 26 de secunde, la scorul de 57—57, H. Spiridon a transformat o lovitură liberă (58—57). În atacul ce a urmat, sătmăreanca Pataki a înscris (58—59), dar a comis și faulî asupra Hanelorei Spiridon. Bucureșteanca a transformat precis ambele aruncări (60—59), iar apoi Tatiana Rădulescu, după o frumoasă intercepție, a pecetluit scorul final. Bun arbitrajul lui G. Ionescu (Oradea) și V. Chioreanu (Cluj).

Alte rezultate: Voința Brașov — Mureșul Tg. Mureș 52—50 (19—24, 44—44) și Rapid București — Crișul Oradea 81—59 (44—27). Amănunte în numărul nostru de mîine.

Clasament: 1. Politehnica Buc. 27 p. 2—3. Rapid și I.E.F.S. 26 p. 4—6. Sănătatea, Voința Brașov și Crișul 20 p. 7—9. Constructorul, Mureșul și Voința Buc. 18 p. 10. A.S.A. Cluj 17 p.

D. STANCULESCU

ING. PETRE CIȘMIGIU INVITAT ÎN COLUMBIA

Ing. Petre Cișmigiu, antrenor federal de tir, pleacă astăzi în Columbia la invitația Federației naționale din această țară, El va funcționa în calitate de consilier tehnic pentru organizarea Jocurilor Pan-Americane, găzduite de Columbia în cursul acestui an.

KARL ADAM, OASPETELE SPORTIVILOR ROMÂNI

Unul dintre cei mai reputați antrenori de canotaj pe plan internațional, vest-germanul Karl Adam, specialist de necontestat al echipajelor de 8+1 cu care a și cîștigat — de altfel — două titluri olimpice și altele mondiale sau europene, va sosi astăzi în Capitală, pentru un schimb de experiență cu specialiștii români și susținerea a două prelegeri în zilele de 3 și 4 februarie la Centrul de Cercetări Științifice „23 August".

Aspect de la întrecerile tinerilor luptători, reprezentanți ai școlilor sportive, care se desfășoară de două zile în sala Giulești din Capitală. Azi, ultimele încleștări pentru desemnarea celor 20 de campioni — la libere și greco-romane.

Foto: M. FELIX

În discuția congresului științific din 1972

ȘANSELE ȘI PROBLEMELE SPORTULUI MODERN

După cum am mai anunțat, în timpul Jocurilor Olimpice de vară, în perioada 21—25 august 1972, se va ține la München un congres științific având drept temă „SPORTUL ÎN LUMEA NOASTRĂ. ȘANSELE ȘI PROBLEMELE SALE". Revenim astăzi cu amănunte asupra acestei manifestări la care au fost invitați, ca referenți la secția pedagogie-psihologie, și doi specialiști români.

Congresul își propune un larg schimb de vederi între reprezentanții sportului și ai tuturor domeniilor științifice care au vreo legătură cu sportul modern. Scopul esențial al congresului — mărturisit de organizatori — este de a promova lucrările științifice legate de „sport", cu deosebire în acele domenii care mai recent s-au consacrat acestui țel.

Cu prilejul congresului vor fi abordate patru domenii deosebite. Acestea formează de altfel și secțiile de lucru ale reuniunii. Considerăm interesant să trecem în revistă tematica și problematica acestor secțiuni.

1. ANTROPOLOGIE, FILOZOFIE. Tema: „Alienarea și identitatea omului în sport". Probleme: Emancipare și represiune prin sport. ● Timpul liber, urbanism, jocuri ● Valoarea intrinsecă și condiția fizică a omului ● Contribuția sportului la integrarea popoarelor ● Schiță pentru o filozofie a sportului și a performanței ● Filozofia fenomenologiei sportului.

2. SOCIOLOGIE, PSIHOLOGIE SOCIALĂ. Tema: „Sport și conflict". Probleme: Sportul, o competiție care unește sau o rivalitate care separă? ● Problemele „profesionalizării" sportului ● Ideologia și realitatea acțiunii sportive ● Probleme de carieră ale sportivilor de performanță. ● Sportul, mijloacele de comunicație („mass media") și comportamentul maselor.

3. PEDAGOGIE, PSIHOLOGIE. Tema: „Sport, personalitate, educație". Probleme: Importanța motivării în performanța sportivă ● Instruirea motrică la diferite grupe de vîrstă ● Funcția antrenamentului mental în procesul de instruire sportivă ● Problema agresiunii în sport ● Sportul și copiii handicapați fizic sau suferinzi de tulburări de comportament

4. MEDICINĂ. Tema: „Sportul și vîrsta". Probleme: Antrenamentul sportiv este rezonabil la orice vîrstă? ● Ce vîrstă impune sportului de performanță limite fiziologice? ● Antrenamentul fizic prelungește durata vieții? ● Descoperirile medicale fundamentale și sporirea randamentului fizic ● Posibilitățile de profilaxie și reeducare oferite de sport.

Toate aceste teme vor fi discutate în cursul expunerilor, simpozioanelor și a grupelor de lucru. Fiecare temă va fi tratată în relație strînsă cu alte discipline, în parte în cadrul grupelor de lucru interdisciplinare.

LA PORȚILE CONSACRĂRII

Dialog între tată și fiică

EVA: „Credeam că cei 50 de metri te-au cîștigat..."
Prof. univ. dr. docent BENIAMIN ZÖRGÖ: „Mi-au înfrînt rezistența, dar nu mi-au suprimat controlul!"

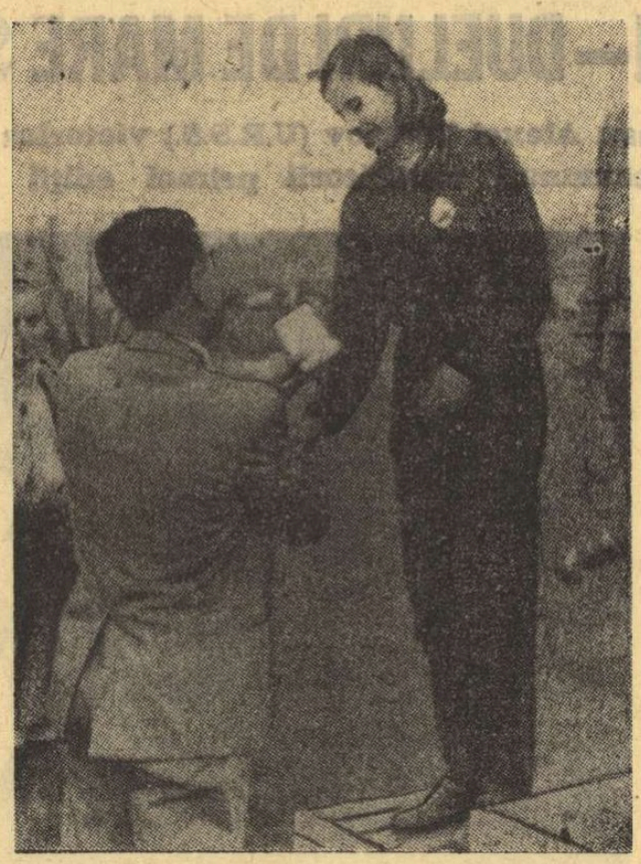

Pe podium-ul de pnoare. O fotografie de album, la care se uită cu plăcere atît Eva, cît și... severul ei tată

Pe sulițașa Eva Zörgö *n-a răsfățat-o, încă, presa. Nu i-a consacrat, pînă acum, decît un paragraf, în vară, cînd a cîștigat, la Atena, Balcaniada juniorilor. Incolo, simple inserări ale numelui și cifra la care a poposit, după fiecare concurs, sulița.*

Iată de ce, atunci cînd i-am bătut la ușă, s-a aprins ca focul și m-a lăsat în hol pînă și-a chemat (sfîntă prudență!) părinții, aflați în vecini.

Dar, o dată intrați pe tărîmul atît de familiar al sportului, stinghereala ei s-a topit definitiv, și Eva s-a angajat într-o discuție aprinsă, atrăgîndu-și tatăl prof. univ. dr. docent Beniamin Zörgö, într-un dialog pe care l-aș fi vrut stenografiat pentru sensurile lui.

— Toți susțineți — se arată Eva intrigată — **că performanța este un lucru foarte dificil. Mie nu mi se pare de loc!**

— Tu ești încă în stadiul aparențelor, Eva. Un singur an de activitate — și acela norocos — nu-ți poate asigura capacitatea necesară aprecierii marilor cerințe și sacrificii pe care le necesită performanța.

(n.r. Eva are 16 ani și a început atletismul în iarna lui '69, sub impulsul antrenorului Petre Naghi. Din „traseul" aruncărilor ei: 42 m, 46 m — luna mai 1970 49,83 m — iulie, Balcaniada juniorilor, 49,55 m — august, concursul „Prietenia": 43,56 m — septembrie, C.E. de juniori, 50,10 m — octombrie, Cluj).

— Vrei iarăși să mă sperii. Credeam, în sfîrșit, că te-am cîștigat. (Apoi către reporter). **Tata este un mare dușman al sportului de performanță. Cea mai mare victorie a mea a fost să-l cîștig pe el. Dacă nu reușeam aruncarea de 50 m, și astăzi se mai discuta în familie dacă trebuie sau nu să fac „suliță".**

— Totdeauna mi-am impulsionat copiii (n.r. trei) și studenții să facă sport, convins fiind de necesitatea acestui excelent adjuvant în procesul de învățătură. Cu ideea performanței nu m-am împăcat, însă, conștient fiind că ea presupune foarte mult timp și aceasta ar putea impieta asupra studiilor. Iar eu am fost, întotdeauna, pentru lucrul serios. Cu Eva este, însă, altceva. Ea a reușit, numai într-un an, să salte la 50 m, fără să coboare în același timp, nivelul mediilor din catalog. M-a cîștigat și acum se bucură de tot creditul.

— Și, totuși, controalele tale sînt atît de riguroase...

— Ești la o vîrstă în care mutațiile — mai ales cele de comportament — sînt foarte frecvente, remarcă specialistul în psihologie, B. Zörgö. S-ar putea ca altă preocupare, sau pasiune, să treacă pe primul plan și aceasta nu trebuie să te găsească descoperită. Poate că mîine ai să spui că cele 226 antrenamente — cîte ai trecute în planul pe '71 — sînt o corvoadă prea mare și mai bine ai reveni la muzica lui Mozart, la studiul limbii engleze sau la problemele tale de matematică.

— Dar eu le pot face pe toate, își asigură Eva tatăl, contrariată, totodată, că posibilitățile ei sînt puse la îndoială.

— Optimismul tău mă încîntă. Dar nu e ușor să devii o mare sportivă, și să-ți onorezi, în același timp, meseria, să vorbești limbi străine, să te bucuri de un peisaj sau de comorile unui muzeu de artă, să poți alege o muzică... Și-atunci?

— Bine, dar astea le știu...

...Și, la mica revoltă a Evei, tatăl zîmbește îngăduitor și aruncă, clătinînd ușor din cap: ce ți-e cu copiii!"

Exclamație din care voia să înțelegem că elanurilor adolescenților nu trebuie să le punem bariere, dar trebuie să le canalizăm spre un țel constructiv și să veghem pentru împlinirea acestuia.

Sau, pe alt plan: o performanță sportivă, obținută la 16 ani, nu trebuie luată ca un indiciu decisiv al marilor rezultate de mîine, ci doar ca un germene al acestora, un germene ce se cere bine protejat și asupra căruia trebuie strașnic vegheat.

Nușa DEMIAN

CÎND „SUVERANUL" GAZONULUI VREA

Hocus-Pocus Desen de AD. CLENCIU

ÎN FOTBAL AU VENIT FEMEILE

Cea mai recentă cucerire a femeilor se cheamă „domnul FOTBAL". Trebuie să recunoaștem că sînt irezistibile. De la emancipare încoace, înaintarea lor în zone altădată interzise sau rezervate numai bărbaților a fost fulminantă. Numeri pe degetele unei singure mîini domeniile încă nestăpînite de piciorul femeii. De multă vreme puseseră ele probabil ochii pe domnul FOTBAL, fiindcă prea era celebru, bogat și fascinase pe toată lumea. Un asemenea personaj nu putea să le mai lase indiferente. Seducerea fotbalului nu s-ar fi putut realiza de cineva fără farmec imens, fără știința vicleșugurilor, fără luptă și fără sacrificii. Dar cum femeile sînt excelent echipate pentru orice război psihologic, lupta a durat puțin și s-a terminat ca de obicei: *bărbații au avut ultimul cuvînt, dar s-a făcut precum voiau ele.*

În această odisee se disting cîteva etape. Cînd au apărut primele extreme și primii atacanți centrali cu gene lungi și priviri întunecate de patimi netrăite și de machiaj... cu produse Hélène Rubinștein, lumea adică noi, a fost scandalizată. Dar ele nu s-au sinchisit, ci și-au văzut mai departe de treburi, de fente și de pase. Istoria feminității mai cunoscuse asemenea momente.

După vehemență a urmat ironia. Lumea (adică noi) a zis că femeilor le va pieri cheful de centrări, de tras la poartă și de un-doi-uri, dacă vor fi ironizate o vreme. Da de unde! Istoria feminității mai cunoscuse și asemenea momente. Ele și-au păstrat calmul, iar între timp au devenit maestre în știința combinațiilor tactice de tot felul. În vreme ce noi am trecut de la ironie la autoironie, singura alternativă rămasă celor ce pricep că sînt pe punctul de a pierde o bătălie oarecare și știu să o piardă. Iar noi știm să pierdem în fața lor, asta fiind cea mai veche, mai constantă, și mai sublimă lecție pe care ne-au predat-o.

Acolo unde vehemența și ironia masculină au eșuat, s-a crezut, la un moment dat că vor învinge oamenii de știință. Ei au argumentat că efortul fotbalului depășește capacitatea anumitor structuri biologice ale femeii. S-a presupus și sperat că ele vor ceda măcar în fața unor asemenea argumente. Dar replica echipelor feminine de fotbal, un fel de poezie concretă, a redus la tăcere și aceste guri de tun pe care le-au cusut cu doi trandafiri puși în cruce.

Cucerirea domnului FOTBAL se apropie de sfîrșit. Mai rămăsese un singur obstacol. Dar ca în orice poveste croită după legile milenare ale suspensului ultima încercare trebuia să fie cea mai cumplită. Femeile ajunseseră față-n față cu F.I.F.A. O vamă mai dificilă nici că se putea. Dacă le-ar fi zis F.I.F.A. „lăsați fotbalul numai în seama bărbaților", el ar fi rămas doar al nostru, iar dumnealor s-ar fi retras smerite, înfricoșate și pierdute. Se știe că la ea acasă F.I.F.A. e a dracului de stăpînă. Dacă nu vrea, nimic nu se face, are o faimă de balaur crud și de neînduplecat. Să recunoaștem că eram liniștiți. F.I.F.A. e doar adunarea compusă din bărbații cei mai rigizi, mai conservatori, mai inflexibili, mai încruntați și misogini. De aceea, parcă vedeam femeile înconjurînd și asediind zadarnic comitetul executiv al F.I.F.A. Ni le închipuiam în penitență, trase de urechi și respinse, cerînd iertare, autocriticîndu-se, autoflagelîndu-se și semnînd o declarație prin care renunțau pentru totdeauna la orice pretenție teritorială pe pămîntul fotbalului. Acesta ni se părea a fi singurul sfîrșit posibil și începutul marii schisme dintre F.I.F.A. și fotbalul feminin. De unde să știm noi că acest areopag de bărbați cumpliți se afla de mult, pînă și el, în mîinile femeilor. Căci altfel cum s-ar explica prăbușirea lui galopantă și declarația de capitulare necondiționată care a urmat. În recenta sesiune de la Atena, F.I.F.A. a recunoscut legitimitatea fotbalului feminin și a recomandat tuturor federațiilor naționale să încurajeze invazia femeilor în cetatea fotbalului.

Gata! Nici fotbalul nu mai e doar al nostru. Nici fotbalul nu mai e un sport bărbătesc! F.I.F.A. mi se pare discreditată. Nu mai cred în cerbicia și imobilismul acestui for, atributele acelea care îi confereau o neînțeleasă măreție.

Știu că milioane de bărbați gîndesc aspru, ca și mine, la femeile preocupate de 1—4—2—4. Dar nu m-ar mira ca peste cîțiva ani să văd cum derbyul Rapid — Dinamo ajunge să se joace numai cu cîteva sute de martori, în timp ce partida dintre F.C. Cleopatra și A.S. Virginia (Wolf) magnetizează 100 000 de ochi de bărbați cu ochelari și fără.

Vă propun încă de pe acum să ne căutăm un alt sport, în fotbal au venit femeile.

Romulus BALABAN

La Londra

GALERIA CELEBRITĂȚILOR FOTBALISTICE

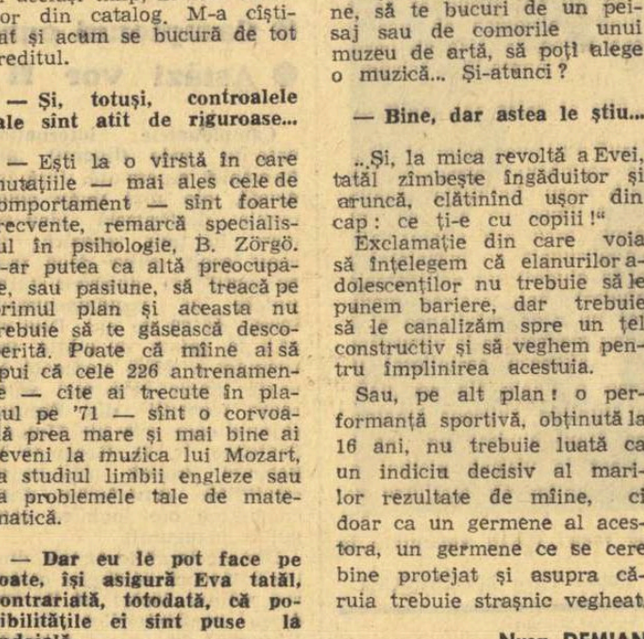

Trei celebrități actuale: Matt Busby, Bobby Charlton, Derek Dougan și șase celebrități ale anului... 2000

Nenumărați vizitatori ai Londrei vor avea în curînd posibilitatea să viziteze **„lăcașul gloriei"** fotbalului englez, situat chiar în inima capitalei: o expoziție permanentă a soccerului se va deschide în luna martie pe Oxford Street.

Muzeul va cuprinde multiplele fațete ale fotbalului englez urmărind filele de istorie de-a lungul existenței sale seculare.

Și nu la general, ci zi cu zi, meci cu meci al fiecărui club din **Football League.** Nici filmul nu va lipsi din variatele mijloace care vor prezenta vizitatorilor dinamica dezvoltării acestui sport atît de popular în lume și, mai-ales, în „țara fotbalului".

În acest sezon, un comitet special alcătuit — și care include pe **Sir Matt Busby, Sir Stanley Rous, Sir Alf Ramsey, Alan Hardaker, Cliff Lloyd, Bobby Charlton** și **Derek Dougan — va desemna primele 15—20 personalități care vor face parte din galeria celebrităților fotbalului englez.** Și apoi, **în fiecare an, acest organism se va întruni pentru a desemna două noi personalități care au contribuit la dezvoltarea acestui sport.**

JUCĂTORII, ÎNSĂ, NU VOR PUTEA FI DESEMNAȚI DECÎT LA TREI ANI DUPĂ RETRAGEREA LOR DIN ACTIVITATE.

Cronica sferturilor de veac

...CÎND BUNICII FĂCEAU SPORT

ianuarie

1871 ● La 24 ianuarie 1871, **„în localul din Pasajul Român, a avut loc adunarea generală a Societății române de arme, gimnastică și dare la semn."** Desprindem din darea de seamă prezentată cu acel prilej, **„regularitatea (desfășurării) zilelor de tragere"**, dar și îngrijorarea că oficialitățile bucureștene **„au oprit folosirea localului de la Cuibul cu Barză".** Pentru a se asigura continuarea **„dării la semn, s-a angajat grădina Rîtordini din str. Batiștei.** Pînă la ventrea primăverii, se făcea **„cunoscut că în fiecare duminică se va ține concurs cu premie la pistol, în localul de iarnă (din Pasajul Român)".**

Reales în funcția de președinte, „vechiul și distinsul animator al Societății", V. A. Urechia, **„este nevoit din pricina mai multor sale obligațiuni"** să renunțe la conducerea **„celor care îl stimau".**

1896 ● PATINAJ LA GALAȚI. — Citîm dintr-o corespondență publicată de ziarul „Evenimentul" din 3 ianuarie 1896: **„Sărbătorile acestea au adus cu ele diferite petreceri, care de care mai plăcute, dar desigur cea mai plăcută a fost aceea de la patinaj. Tinerimea... se întrece cu ardoare neînchipuită să alerge pe întinsa gheață lucie și cu îngrijire aranjată la patinoarul de vis-à-vis de gară."**

● VÎNĂTORI IEȘENE. — Ziarul citat mai sus ne redă în numărul din 17 ianuarie 1896 și o... poveste pe care o garantează ca reală și nu... vînătorească: **„Duminică 14 ianuarie, un grup de 12 sănii încărcate cu vînători au părăsit orașul** (Iași) **pe la 6 ore dimineața, luînd drumul spre Medeleni (...) Pe la 9 ore seara, aceleași 12 sănii s-au pus în mers către Iași.**

Caii au tras mai greu din cauza celor 2 lupi, 3 vulpi și 37 iepuri (...) care nu au găsit alt drum decît prin fața gurilor de foc care i-au forțat să plătească cu viața această trecere"!

1921 ● În editorialul primului număr al revistei „ROMÂNIA SPORTIVĂ", apărut la 30 ianuarie 1921, se arăta printre altele că: **„Sporturile la noi se predau și se învață din văzute și auzite. O revistă care în mod științific să explice diferitele exerciții și să arate figuri și modul lor de executare nu avem (...) În literatura pe care o facem în această revistă ținem cu orice preț ca sistemul nostru să devină un mijloc de educație populară.** Pentru a ajunge acest scop ne trebuie trei lucruri: **1. Ca exercițiile corpului, prin mijlocul luptei franceze, a boxului și a gimnasticei, să devină un obiceiu general la îndemîna tuturor; 2. De a cimenta unirea prin mijlocul asociațiilor gimnastice, școalei de lupte și box, fără distincțiune de clasă sau condiții sociale; 3. Să educăm și să cultivăm sentimentul național."** Din păcate, însă, acest lăudabil „program" nu a putut fi concretizat. Oficialitatea sportivă de acum o jumătate de veac avea cu totul alte preocupări...

1946 ● „O PROBLEMĂ ACTUALĂ: **România nu are nici un jucător de fotbal complet"** afirma titlul unui articol publicat în „Sportul popular" din 30 ianuarie 1946. Și totuși, **„ar fi poate o singură excepție: mijlocașul Petschovschi, despre care se spune că este un interpret ideal al sistemului în WM și un atlet care are și tehnica și inteligența jocului și forță. Ceea ce este foarte mult...**

Marian este totuși mai bun decît el și ar putea fi un jucător excepțional. Este însă instinctiv și impresionabil. Nu este, într-un cuvînt, un luptător (...) Un om cu talentul și tehnica lui ar putea ajunge un geniu al jocului dacă aceste însușiri ar fi dublate de o voință proporțională cu ele."

Documentar de
Dorin ȘTEFLEA

13 lungimi de coardă PE PERETELE GĂLBINELELOR

PREMIERA ALPINĂ NR. 1 A ANULUI 1971

Masivul Bucegi, leagănul alpinismului românesc, a cunoscut în ziua de 22 ianuarie, în ciuda timpului nefavorabil, cel dintîi asalt din acest an. Echipa de alpinism a asociației sportive ARMATA-Brașov, compusă din maestrul sportului Dumitru Chivu și Nicolae Nagy, și-a propus ca, în cinstea Semicentenarului Partidului, să escaladeze în premieră de iarnă traseul celor Trei Surplombe, considerat cea mai dificilă tură de iarnă din Carpații românești.

Peretele Gălbinele, pe verticala căruia s-a efectuat escalada, este orientat către nord și din această cauză rămîne, în tot timpul iernii, acoperit de zăpadă și gheață. Cele 13 lungimi de coardă ale traseului se desfășoară de-a lungul a numeroase obstacole dintre care menționăm, în porțiunea finală, trei tavane, dispuse în trepte răsturnate spre afară, eșalonate pe o diferență de nivel de circa 70 m.

Calculele teoretice arătau că efectuarea traseului dura în mod normal două zile. Alpiniștii trebuiau să petreacă și o noapte în perete. Pentru aceasta era nevoie, însă, de un echipament suplimentar, incomod și care ar fi redus simțitor viteza de înaintare a celor doi alpiniști.

Planul temerarilor cățărători s-a bazat pe o escaladă rapidă, astfel ca, în seara aceleiași zile, să ajungă la creastă. Plecați la orele 3 dimineața din Bușteni, ei au urcat la lumina lanternelor prin pădurea de la Munticelul, ajungînd la refugiul Costila, unde au făcut un mic popas. Zorile i-au găsit la baza perctului, ascuns privirii de negurile ce-l învăluiau. Dinspre nord-vest, un vînt puternic tulbura liniștea ce stăpînise muntele în ultimele zece zile.

Legați în coardă, ei începură escalada. Obstacolele primei lungimi de coardă le-a parcurs Nicolae Nagy. Escalada „la colțări" îi solicita mult brațele și, la regrupare, el ajungea aproape epuizat. A preluat, apoi, conducerea Chivu Dumitru care a rămas în față pînă au atins creasta Costila-Gălbinele. De aici, avînd de luptat și cu un vînt de o intensitate neobișnuită, ei au înaintat prin ceață spre platoul Bucegilor, de unde s-au retras la cabana Caraiman.

Emilian CRISTEA
maestru emerit al sportului

Maestrul sportului, Dumitru Chivu, în plină escaladă...

răspunde Ion Poștașu

Dinamo, în ediția următoare a Cupei Cupelor (anterior cîștigată de Steaua), ar putea juca atît Steaua, cît și Dinamo?". Nu se poate spune că sînteți lipsit de... imaginație. Ați încercat să scrieți romane științifico-fantastice? Ați fi cîștigat mulți bani, vă asigur! Oricum, să vă răspund la întrebare. În primul rînd, vreau să știți că cei de la Federație nu s-au gîndit la o asemenea eventualitate, deocamdată principala lor preocupare, legată de competițiile europene, fiind aceea ca echipele noastre să nu fie eliminate din primul sau din al doilea tur! Dacă s-ar ivi, totuși, o asemenea eventualitate (mari sînt minunile Domnului!) rezolvarea cea mai logică ar fi aceea ca finalista Cupei să fie cea de a doua noastră reprezentantă în Cupa Cupelor.

SANFA BABANU, BUCUREȘTI. 1) De obicei, Eusebio este purtătorul tricoului cu nr. 10. 2) *„Pe ce post joacă Peters în echipa Angliei?".* În ultimul timp, pe nici unul! Locul lui cel mai stabil este, însă, pe aripa stîngă.

DAN JEDER, COMUNA TRUSEȘTI. În ediția 1968—1969 a campionatului diviziei A la fotbal, cele două întîlniri dintre Crișul și Politehnica Iași s-au încheiat cu următoarele rezultate: 1—1 și 0—2.

NELU QUINTUS, PLOIEȘTI. Un catren adresat lui Ilie Năstase și Ion Țiriac, care au plecat într-un lung turneu de concursuri, la care participă cei mai buni tenismeni din lume:

Zburînd peste paralele
Nimeni nu o să regrete
Că ajungem printre stele
Cu asemenea... rachete!

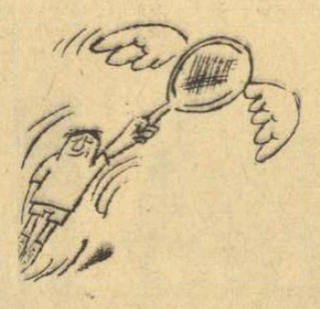

DORINA CONSTANTIN, SATUL NEGOIEȘTI. *„Încă din primele rînduri, îți să vă mărturisesc că sînt o mare pasionată a fotbalului, pe care îl și practic. Echipa mea preferată este Dinamo București, în ciuda faptului că am mari necazuri cu colegii, vecinii și prietenii, care sînt toți petroliști".* Am publicat, zilele trecute, un amplu material în legătură cu victoria repurtată de echipa dv. favorită asupra formației braziliene Vasco da Gama. Sîntem gata să publicăm și articole și mai mari, cum ne cereți dv., dar asta nu depinde numai de noi, ci și de... Dinamo. Referitor la întrebarea dacă Pele va mai juca la campionatul mondial din 1974, probabil că aceeași întrebare și-o pune și el. Și cred că nu se va adresa lui... Ion Poștașu, pentru răspuns. Pele a împlinit la 21 octombrie 30 de ani. Dacă se ivește, pînă în 1974, un Pele mai tînăr? În Brazilia, nu e atît de greu!

TIBERIU POPESCU, PLOIEȘTI. Nu e prea devreme cu... pronosticurile pentru divizia A și B? Deci, dv. vedeți astfel situația: 1. Campioană în seria I a diviziei A: A.S.A. Tîrgu Mureș. 2. Campioană în seria a II-a: Crișul Oradea. 3. Retrogradează din seria I: Flacăra Moreni și Politehnica Galați. 4. Retrogradează din seria a II-a: Vagonul Arad și U.M. Timișoara. Medalie de aur: Dinamo București. Medalie de argint: Universitatea Craiova. Medalie de bronz: Petrolul. Retrogradează: C.F.R. Timișoara și Progresul. V-am publicat pronosticul. Mă gîndesc cîți vă binecuvîntează și cîți vă blestemă la ora actuală!

C. ILEA, COMUNA HOREA. Timpul vă stă înainte, pentru a face și poezii. Versurile trimise de dv. sînt cam (ca să respect ortografia dv.!) naive și, mai

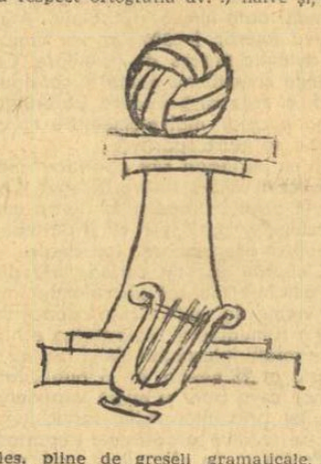

ales, pline de greșeli gramaticale. Am apreciat, în schimb, finalul scrisorii: *„vă las cu bine".* Vă mulțumim din toată inima!

Ilustrații: N. CLAUDIU

RECORDURILE MONDIALE, EUROPENE ȘI ROMÂNEȘTI

(LA 31 IANUARIE 1971)

Proba	Mondiale			Europene			Românești		
ATLETISM — MASCULIN									
100 m	1968	Hines (SUA)	9,9	1960	Hary (RFG)	10,0	1966	Zamfirescu	10,3
	1968	Greene (SUA)	9,9	1968	Bambuck (Franța)	10,0	1970	Darvaș	10,3
	1968	R. Smith (SUA)	9,9	1968	Sapeia (URSS)	10,0			
				1969	Borzov (URSS)	10,0			
				1970	Metz (RFG)	10,0			
200 m	1968	T. Smith (SUA)	19,8				1964	Jurcă	20,9
400 m	1968	Evans (SUA)	43,8	1969	Clerc (Elveția)	20,3	1966	Zamfirescu	20,9
				1960	Kaufmann (RFG)	44,9	1970	T. Puiu	46,5
				1968	Jellinghaus (RFG)	44,9			
800 m	1962	Snell (N. Zeelandă)	1 : 44,3	1970	Adams (RFG)	1 :44,9	1959	Vamoș	1 :48,2
	1968	Doubell (Austral.)	1 : 44,3						
1500 m	1967	Ryun SUA)	3 : 33,1	1970	Wadoux (Franța)	3 : 34,0	1960	Vamoș	3 : 40,5
5000 m	1966	Clarke (Austral.)	13 : 16,6	1970	J. Stewart (Anglia)	13 : 22,8	1963	Barabaș	13 : 49,8
10000 m	1965	Clarke (Austral.)	27 : 39,4	1968	Haase (RDG)	28 :04,4	1968	Mustață	29 : 00,8
110 m g	1959	Lauer (RFG)	13,2	1959	Lauer (RFG)	13,2	1970	Perța	13,8
	1960	Calhoun (SUA)	13,2						
	1967	McCullough (SUA)	13,2						
	1969	Davenport (SUA)	13,2						
400 m g	1968	Hemery (Anglia)	48,1	1968	Hemery (Anglia)	48,1	1970	Rățoi	50,8
3000 m obst.	1970	O'Brien (Austral.)	8 : 22,0	1969	Dudin (URSS)	8 : 22,2	1966	Vamoș	8 : 34,0
înălțime	1963	Brumel (URSS)	2,28	1963	Brumel (URSS)	2,28	1970	Dosa	2,16
lungime	1968	Beamon (SUA)	8,90	1967	Ter-Ovanesian (URSS)	8,35	1969	Zaharia	8,01
				1970	Schwartz (RFG)	8,35			
prăjină	1970	Papanicolau (Grecia)	5,49	1970	Papanicolau (Grecia)	5,49	1970	Pîștalu	5,10
triplusalt	1968	Saneev (URSS)	17,39	1968	Saneev (URSS)	17,39	1970	Corbu	16,76
greutate	1967	Matson (SUA)	21,78	1969	Gies (RDG)	20,64	1970	Gagea	17,61
disc	1968	Sylvester (SUA)	68,40	1969	Bruck (Suedia)	68,06	1968	Naghi	59,96
suliță	1969	Kinnunen (Finl.)	92,70	1969	Kinnunen (Finl.)	92,70	1963	Bizim	81,21
ciocan	1969	Bondarciuk (URSS)	75,48	1969	Bondarciuk (URSS)	75,48	1966	Costache	66,10
decatlon	1969	Toomey (SUA)	8417	1967	Bendlin (RFG)	8319	1970	C. Socol	7771
4×100 m	1968	S.U.A.	38,2	1968	Franța	38,4	1964	Ech. naț.	40,5
4×400 m	1968	S.U.A.	2 : 56,1	1968	R. F. a Germaniei	3 : 00,5	1970	Ech. nat.	3 : 09,5
FEMININ									
100 m	1968	W. Tyus (SUA)	11,0	1970	R. Meissner (RDG)	11,0	1970	M. Göth	11,5
	1970	Chi Cheng	11,0						
	1970	R. Meissner (RDG)	11,0						
200 m	1970	Chi Cheng	22,4	1968	I. Szewinska (Pol.)	22,5	1965	I. Petrescu	23,5
							1970	V. Bufanu	23,5
400 m	1970	M. Neufville (Jam.)	51,0	1968	N. Duclos (Franța)	51,7	1969	I. Silai	53,6
				1969	C. Besson (Franța)	51,7			
800 m	1968	V. Nikolici (Iug.)	2 : 00,5	1968	V. Nikolici (Iug.)	2 : 00,5	1968	I. Silai	2 : 01,8
1500 m	1969	J. Jehlickova (Ceh.)	4 : 10,7	1969	J. Jehlickova (Ceh.)	4 : 10,7	1970	M. Lincă	4 : 23,0
100 m g	1970	K. Balzer (RDG)	12,7	1970	K. Balzer (RDG)	12,7	1970	V. Bufanu	12,9
	1970	T. Sukniewicz (Pol.)	12,7	1970	T. Sukniewicz (Pol.)	12,7			
înălțime	1961	I. Balaș (Eomânia)	1,91	1961	I. Balaș (România)	1,91	1961	I. Balaș	1,91
lungime	1970	H. Rosendahl (RFG)	6,84	1970	H. Rosendahl (RFG)	6,84	1968	V. Viscopoleann	6,82
greutate	1969	N. Cijova (URSS)	20,43	1969	N. Cijova (URSS)	20,43	1964	A. Sălăgean	16,53
disc	1969	L. Westermann (RFG)	63,96	1969	L. Westermann (RFG)	63,96	1970	L. Manoliu	59,48
suliță	1964	E. Gorceakova (URSS)	62,40	1964	E. Gorceakova (URSS)	62,40	1967	M. Peneș	60,68
pentatlon	1970	B. Pollack (RDG)	5406	1970	B. Pollack (RDG)	5406	1970	V. Bufanu	4826
4×100 m	1968	S.U.A.	42,8	1968	Olanda	43,4	1969	Ech. nație.	45,8
				1968	U.R.S.S.	43,4			
4×400 m	1969	Anglia	3 : 30,8	1969	Anglia	3 : 30,8	1970	Ech. nație.	3 : 37,8
	1969	Franța	3 : 30,8	1969	Franța	3 : 30,8			
INOT — MASCULIN									
100 m	1970	Spitz (SUA)	51,9	1970	Rousseau (Franța)	52,8	1969	Slavic	55,2
200 m	1968	Schollander (SUA)	1 : 54,3	1970	Fassnacht (RFG)	1 : 55,2	1970	Slavic	1 : 59,5
	1969	Spitz (SUA)	1 : 54,3						
400 m	1970	Larsson (Suedia)	4 : 02,6	1970	Larsson (Suedia)	4 : 02,6	1970	Almer	4 : 21,1
1500 m	1970	Kinsella (SUA)	15 : 57,1	1970	Fassnacht (RFG)	16 : 19,9	1970	Naghi	17 : 55,4
100 m sp.	1970	Matthes (RDG)	56,9	1970	Matthes (RDG)	56,9	1970	Giurasa	1 : 03,4
200 m sp.	1970	Matthes (RDG)	2 : 06,1	1970	Matthes (RDG)	2 : 06,1	1968	Belea	2 : 20,2
100 m br.	1969	Pankin (URSS)	1 : 05,8	1969	Pankin (URSS)	1 : 05,8	1968	Costa	1 : 08,5
200 m br.	1970	Job (SUA)	2 : 23,5	1969	Pankin (URSS)	2 : 25,4	1968	Costa	2 : 32,5
100 m del.	1968	Spitz (SUA)	55,6	1970	H. Lampe (RFG)	57,5	1969	Covaci	1 : 01,2
200 m del.	1970	Hall (SUA)	2 : 05,0	1970	Fassnacht (RFG)	2 : 06,9	1970	Covaci	2 : 15,5
200 m mixt	1970	Larsson (Suedia)	2 : 09,3	1970	Larsson (Suedia)	2 : 09,3	1969	Slavic	2 : 18,2
400 m mixt	1970	Hall (SUA)	4 : 31,0	1970	Larsson Suedia)	4 : 36,2	1970	Almer	5 : 00,8
4×100 m cr.	1970	Los Angeles AC (SUA)	3 : 28,8	1970	U.R.S.S.	3 : 32,3	1969	Ech. naț.	3 : 45,4
4×200 m cr.	1970	S.U.A.	7 : 48,0	1970	R.F.a Germaniei	7 : 49,5	1970	Ech. naț.	8 : 23,1
4×100 m mixt	1970	R. D. Germană	3 : 54,4	1970	R.D. Germană	3 : 54,4	1970	Ech. naț.	4 : 10,3
FEMININ									
100 m cr.	1964	D. Fraser (Austral.)	58,9	1970	G. Wetzko (RDG)	59,3	1967	C. Balaban	1 : 04,2
200 m cr.	1968	D. Meyer (SUA)	2 : 06,7	1970	G. Wetzko (RDG)	2 : 08,2	1969	C. Balaban	2 : 20,8
400 m cr.	1970	D. Meyer (SUA)	4 : 24,3	1970	E. Schmisch (RDG)	4 : 32,9	1969	C. Balaban	4 : 58,2
800 m cr.	1970	K. Moras (Austral.)	9 : 02,4	1970	K. Neugebauer (RDG)	9 : 29,1	1970	C. Balaban	10 : 19,8
100 m sp.	1969	K. Muir (Afr. de S)	1 : 05,6	1970	T. Lekveisvili (URSS)	1 : 07,8	1966	C. Balaban	1 : 09,4
200 m sp.	1969	S. Atwood (SUA)	2 : 21,5	1970	A. Gyarmaty (Ungaria)	2 : 25,5	1968	A. Andrei	2 : 32,9
100 m br.	1968	C. Ball (SUA)	1 : 14,2	1966	G. Stepanova (URSS)	1 : 15,4	1969	C. Stănescu	1 : 20,9
200 m br.	1968	C. Ball (SUA)	2 : 38,5	1970	G. Stepanova (URSS)	2 : 40,7	1969	A. Georgescu	2 : 55,7
100 m del.	1970	A. Jones (SUA)	1 : 04,1	1965	A. Kok (Olanda)	1 : 04,5	1970	A. Sterner	1 : 09,3
200 m del.	1970	A. Jones (SUA)	2 : 19,3	1970	H. Lindner (RDG)	2 : 20,2	1970	A. Sterner	2 : 34,9
200 m mixt	1968	C. Kolb (SUA)	2 : 23,5	1969	M. Grunner (RDG)	2 : 27,5	1969	C. Balaban	2 : 38,2
400 m mixt	1968	C. Kolb (SUA)	5 : 04,7	1970	E. Stolze (RDG)	5 : 07,9	1969	C. Balaban	5 : 39,4
4×100 m cr.	1970	R. D. Germană	4 : 00,8	1970	R. D. Germană	4 : 00,8	1968	Ech. naț.	4 : 29,1
4×100 m mixt	1970	S.U.A.	4 : 27,4	1970	R. D. Germană	4 : 30,1	1970	Ech. Naț.	4 : 52,4
HALTERE									
MUSCĂ									
Împins	1970	Ignatov (URSS)	114	1970	Ignatov (URSS)	114	1970	Fiat	102,5
Smuls	1969	Miki (Japonia)	100	1969	Smetanin (URSS)	100	1970	Hortopan	92,5
Aruncat	1970	Krisiscin (URSS)	130	1970	Krisiscin (URSS)	130	1970	Hortopan	115
Total	1970	Krisiscin (URSS)	340	1970	Krisiscin (URSS)	340	1970	Fiat	307,5
COCOȘ									
Împins	1970	Nassiri (Iran)	125,5	1969	Földy (Ungaria)	125	1969	Fiat	115
Smuls	1968	Miki (Japonia)	113	1968	Vahonin (URSS)	112,5	1970	Rusu	100
Aruncat	1968	Nassiri (Iran)	150	1967	Vahonin (URSS)	144,5	1970	Rusu	130
Total	1970	Földy (Ungaria)	372,5	1970	Földy (Ungaria)	372,5	1970	Rusu	337,5
PANĂ									
Împins	1970	Kucev (Bulgaria)	135	1970	Kucev (Bulgaria)	135	1970	Bădescu	117,5
Smuls	1970	Miyake (Japonia)	125	1970	Sanidze (URSS)	120	1964	Balaș	107,5
Aruncat	1969	Miyake (Japonia)	153	1970	Nowak (Polonia)	150	1964	F. Balaș	142,5
Total	1969	Miayke (Japonia)	400	1968	Sanidze (URSS)	392,5	1964	F. Balaș	362,5
UȘOARĂ									
Împins	1966	Kațura (URSS)	145,5	1966	Kațura (URSS)	145,5	1969	F. Balaș	142,5
Smuls	1969	Baszanowski (Pol.)	136	1969	Baszanowski (Pol.)	136	1969	F. Balaș	122,5
Aruncat	1969	Baszanowski (Pol.)	170,5	1969	Baszanowski (Pol.)	170,5	1970	F. Balaș	157,5
Total	1969	Baszanowski (Pol.)	445	1969	Baszanowski (Pol.)	445	1970	F. Balaș	420
SEMI-MIJLOCIE									
Împins	1970	Mursu (Finlanda)	162,5	1970	Mursu (Finlanda)	162,5	1967	F. Balaș	142,5
Smuls	1968	Ohuchi (Japonia)	145	1969	Terme (Franța)	143,5	1970	Davidoiu	127,5
Aruncat	1969	Kurențov (URSS)	187,5	1969	Kurențov (URSS)	187,5	1970	F. Balaș	160
Total	1968	Kurențov (URSS)	482,5	1968	Kurențov (URSS)	482,5	1970	F. Balaș	415
MIJLOCIE									
Împins	1970	Bettembourg (Suedia)	176	1970	Bettembourg (Suedia)	176	1967	Cristea	140
Smuls	1969	Ohuchi (Japonia)	152,5	1968	Belaev (URSS)	150,5	1968	Kato	130
Aruncat	1970	Pavlov (URSS)	192,5	1970	Pavlov (URSS)	192,5	1968	Pintilie	165
Total	1970	Pavlov (URSS)	507,5	1970	Pavlov (URSS)	507,5	1968	Cristea	425
SEMI-GREA									
Împins	1970	Poltoratski (URSS)	186,5	1970	Poltoratski (URSS)	186,5	1964	Baroga	150
Smuls	1970	Rigert (URSS)	162	1970	Rigert (URSS)	162	1964	Baroga	135
Aruncat	1970	Kolotov (URSS)	202,5	1970	Kolotov (URSS)	202,5	1964	Baroga	180
Total	1970	Kolotov (URSS)	532,5	1970	Kolotov (URSS)	532,5	1964	Baroga	460
GREA									
Împins	1971	Talts (URSS)	201,5	1971	Talts (URSS)	201,5	1969	Herghelegiu	162,5
Smuls	1970	Kangasniemi (Finl.)	165,5	1970	Kangasniemi (Finl.)	165,5	1969	Herghelegiu	132,5
Aruncat	1970	Talts (URSS)	215	1970	Talts (URSS)	215	1969	Herghelegiu	177,5
Total	1970	Talts URSS)	565	1970	Talts (URSS)	565	1969	Herghelegiu	465
SUPERGREA									
Împins	1970	Alekseev (URSS)	222,5	1970	Alekseev (URSS)	222,5	1968	Mincu	172,5
Smuls	1970	Alekseev URSS)	177	1970	Alekseev (URSS)	177	1958	Cazan	130
Aruncat	1970	Alekseev (URSS)	229,5	1970	Alekseev (URSS)	229,5	1968	Mincu	177,5
Total	1970	Alekseev (URSS)	625	1970	Alekseev (URSS)	625	1969	Mincu	472,5
TIR									
Armă liberă, cal. mare, 3×40 f:	1968	Anderson (SUA)	1157	1969	Kornev (URSS)	1151	Sandor		1150
Armă liberă, cal. redus, 3×40 f:	1969	Lapkin (URSS)	1165	1969	Lapkin (URSS)	1165	Sandor		1163
Armă liberă, cal. redus, 60 f culcat	1969	Gorewski (RDG)	598	1969	Gorewski (RDG)	598	Vasilescu		599
	1969	Waibel (Austria)	598	1969	Waibel (Austria)	598			
Pistol viteză:	1970	Liverzani (Italia)	598	1963	Kropotin (URSS)	595	Atanasiu		596
							Tripșa		596
Pistol liber:	1969	Kosih (URSS)	572	1969	Kosih (URSS)	572	Giușcă		570
Talere aruncate din șanț:	1969	Baud (Franța)	197	1969	Baud (Franța)	197	Florescu		197
Skeet:	1970	Petrov (URSS)	200	1969	Penot (Franța)	199	Sencovici		195

- FOTBAL -

SERIOZITATE ȘI COMPETENȚĂ ÎN PREGĂTIRE, LA ȘTIINȚA BACĂU

Antrenorul Cornel Costinescu *(primul din dreapta) și cîțiva dintre elevii săi înaintea unui antrenament.* Foto DRAGOȘ NEAGU

Una din echipele divizionare B care se pregătesc în această perioadă cu deosebită rîvnă, dorind să redideze și chiar să adauge în returul campionatului un spor de calitate frumoasei evoluții din sezonul de toamnă, este Știința Bacău. Reuniți, pentru o perioadă de două săptămîni, în stațiunea Slănic—Moldova, studenții fotbaliști din Bacău au efectuat zilnic cîte două antrenamente tari, reușind să-și formeze o condiție fizică remarcată cu admirație chiar și de către componenții celorlalte echipe aflate în stațiune.

Antrenorul **Corneliu Costinescu**, secondat de asistentul universitar **Constantin Mihai**, de la catedra de educație fizică a Institutului pedagogic din Bacău, a lucrat la Slănic-Moldova cu un lot format din 21 de jucători: **Lungu, Miniosu** și **Bilc** — portari: **Boiangiu, Margașoiu, Constantin, Ciocoiu, Butîrcz, Corobană** și **Avram** — fundași: **Rotaru, Nemeș, Voca** (transferat de la Celuloza Călărași), **Hetrea** (de la C.F.R. Sighișoara) și **Girlea** — mijlocași: **Banu, Pelea, Codreanu, Grosaru** (de la Textila Buhuși), **Diceanu** și **Popescu** — înaintași.

În ziua în care am vizitat stațiunea, studenții băcăuani tocmai încheiaseră un marș forțat de cîțiva kilometri, venind de la locul de antrenament ales undeva într-o văioagă, unde zăpada încă nu s-a topit. Deși vădit obosiți, buna dispoziție nu le lipsea.

„Băieții se simt excelent aici, mi-a confirmat antrenorul Costinescu. **Avem condiții optime de pregătire și trebuie să le folosim cu maximum de efect. În turul campionatului, echipa noastră s-a dovedit deficitară în privința factorului fizic. Din acest motiv, căutăm acum să îndreptăm lucrurile, efectuînd o temeinică pregătire fizică generală. Pot spune că s-au acumulat pînă acum forțe suficiente, care vor da posibilitatea jucătorilor mei să alerge mai bine în meciurile din retur. Pentru o mai bună edificare asupra potențialului dobîndit, am aplicat și noi testul Cooper** (n.a. indicat de federație ca obligatoriu numai echipelor de divizia A), **rezultatele fiind mai mult decît mulțumitoare.**

Reîntorși la Bacău — a continuat să ne spună antrenorul Costinescu — **vom trece la pregătirea fizică specifică. Vom susține și jocuri de verificare, cu Petrolul Moinești, Victoria Roman, Letea Bacău, C.F.R. Pașcani, Politehnica Gălați, Sport Club Bacău și Politehnica Iași. Sperăm să avem o bună comportare în returul campionatului și să ne clasăm pe unul din primele cinci locuri".**

Semnificativ pentru climatul de competență și seriozitatea în care divizionara B Știința Bacău își desfășoară pregătirile în vederea noului sezon competițional, ni se pare și faptul că vicepreședintele federației de fotbal, **Ion Balaș**, care a făcut recent o vizită de lucru la Slănic-Moldova, a apreciat călduros munca depusă de antrenorul Cornel Costinescu și dăruirea elevilor săi.

C. F.

AGENDA ACTUALITĂȚII

Lică Nunweiller — antrenor la Dinamo

După toate probabilitățile, fostul internațional dinamovist Lică Nunweiller (absolvent al I.E.F.S.), va deveni în curînd antrenor în cadrul centrului de copii și juniori al clubului Dinamo, căruia i-a consacrat activitatea sa sportivă.

C.F.R. Cluj se oferă să joace cu Slovan Bratislava

La solicitarea cunoscutei echipe cehoslovace Slovan Bratislava de a susține trei meciuri în România, între 14—28 februarie, formația divizionară A C.F.R. Cluj și-a dat acordul pentru un joc. Clujenii propun ca meciul să aibă loc la 27 sau 28 februarie.

— SCHI —

CAMPIONATELE JUDEȚULUI PRAHOVA LA PROBELE ALPINE

SINAIA, 30 **(prin telefon, de la trimisul nostru).** Profitînd de zilele primăvăratece, organizatorii campionatului județului Prahova au decalat cu o zi programul concursului. Ca urmare, ieri, pe pantele Virfului cu Dor, s-a disputat proba de slalom special, iar astăzi — slalomul uriaș.

Rezultatele înregistrate sînt următoarele. SLALOM SPECIAL (două manșe a 46 porți). **Seniori:** 1. Ion Bobiț (Dinamo Brașov) 70,4. 2. Marin Focșăneanu (C.S. Sinaia) 72,7 — campionul județului Prahova, 3. Constantin Cișmașu (I.E.F.S. Buc.) 76,4. **Juniori mari:** 1. C. Tecușanu (C.S. Sinaia) 77,4. 2. Daniel Miloș (Șc. sp. Sinaia) 92,0, 3. Radu Stan (Voința Sinaia) 96,5. **Juniori mici:** 1. Șerban Iulian (C.S. Sinaia) 64,3, 2. Florin Juncu (Voința Sinaia) 70,7, 3. Cornel Nițoi (Șc. sp. Sinaia) 76,3.

Senioare: 1. Elena Neagoe (Caraimanul Bușteni) 72,0, **Junioare mari:** 1. Carmen Enache (Caraimanul Bușteni) 95,2. **Junioare mici:** 1. Doina Kroner (Șc. sp. Sinaia) 100,3.

SLALOM URIAȘ. **Seniori:** 1. Ion Bobiț (Dinamo Brașov) 1:33,7, 2. Marin Focșăneanu (C.S. Sinaia) 1:37,7 — campionul județului Prahova, 3. Paul Ivănescu (Dinamo Brașov) 1:39,3. **Juniori mari:** 1. Valentin Căciulă (C.S. Sinaia) 1:56,3, 2. C. Secușan (C.S. Sinaia) 2:08,0, 3. Daniel Miloș (Șc. sp. Sinaia) 2:11,7. **Juniori mici:** 1. Alin Năstase (Șc. sp. Sinaia) 2:07,7, 2. Ion Dumitriu (Voința Sinaia) 2:07,8, 3. Gh. Bambarac (Caraimanul Bușteni) 2:10,0. **Senioare:** 1. Ioana Belu (A.S. Brașov) 1:49,5, 2. Daniela Munteanu (A.S. Brașov) 1:52,1, 3. Iudith Tömöri (I.E.F.S.) 1:55,7. **Junioare mari:** 1. Carmen Enache (Caraimanul Bușteni) 1:21,4. **Junioare mici:** 1. Doina Kroner (Șc. sp. Sinaia) 2:20,9.

Astăzi se dispută, tot la Virful cu Dor, concursul de slalom uriaș al copiilor dotat cu „Cupa speranțelor".

Gh. EPURAN

— HANDBAL —

(Urmare din pag. 1)

taculos și putea obține egalarea, dar la scorul de 11—10 (min. 60!) Românu a ratat o aruncare de la 7 metri.

Au marcat Martini (6), Roșescu (2), Fabian, Anghel, Tursugian (Voința), Românu (4), Riegelmayer (2), R. Schmidt (2), Niess și Esperschidt.

Au condus Gh. Crâsnic și Gh. Crețu, ambii din Petroșani.

DINAMO BUCUREȘTI — POLITEHNICA GALAȚI 19—12 (10—8). După o repriză disputată sub semnul egalității (și în care handbaliștii gălățeni au reușit să țină piept valorosilor lor adversari), dinamoviștii s-au detașat, în partea a doua a întîlnirii, obținînd o victorie categorică.

Au înscris Moldovan (7), Nica (4), Licu (3), Papp (2), Samungi (2) și Bota (Dinamo), Pădure (3), Văduva (3), Menan (2), Condrea (2), Hornea și Dumitrescu (Politehnica).

Au condus V. Cojocaru și I. Mihăilescu, ambii din Craiova.

UNIVERSITATEA CLUJ—SPORT CLUB BACĂU 18—11 (10—3). Confirmînd forma bună manifestată în meciul cu Steaua, studenții clujeni au obținut o victorie pe deplin meritată, chiar și la această diferență de scor. De notat este faptul că prin această victorie „U" Cluj urcă un loc în clasament. Au înscris Stuparu (6), Schobel (4), Căpră (3), Schmidt (3), Rotaru și Panțiru („U"), Cervenca (5), Botin (3), Georgevici (2) și Ostache (S.C. Bacău). Au condus Gh. Lungu și A. Albu, ambii din Brașov.

STEAUA—UNIVERSITATEA BUCUREȘTI 20—14 (8—7)

Victorie clară a echipei campioane, care s-a detașat net în repriza secundă. Este de subliniat faptul că Steaua nu a beneficiat de aportul lui Gruia decît 18 minute. Au înscris: Gruia 7, Birtolom 5, Gațu 3, Goran 2, Speck 2 și Coasă pentru Steaua, respectiv Chicid 5, Cosma 4, Paraschiv 3, Voinea 2. Au arbitrat **V. Pelenghian** și **P. Ioan.**

CLASAMENT: 1. Steaua 29 p, 2 **Dinamo București 27 p. 3. Universitatea București 25 p. 4. S.C. Bacău 16 p. 5. Politehnica Timișoara 16 p. 6. Universitatea Cluj 14 p. 7. Voința București 13 p. 8. Dinamo Brașov 13 p. 9. Politehnica Galați 12 p. 10. Știința Lovrin 5 p.**

PROGRAMUL ULTIMEI ETAPE A TURNEULUI

8,30. Politehnica Galați—Știința Lovrin; **9,45:** Voința București—Politehnica Timișoara; **11,00:** Sport Club Bacău—Universitatea București; 12,15 Steaua—Dinamo; 13,30 Dinamo Brașov—Universitatea Cluj.

CORESPONDENȚĂ DIN GHANA

(Urmare din pag. 1)

prim punct, marcat în minutul 10 prin **Sarbah**, ne inspiră temerea că Politehnica va practica un joc redus numai la tehnicitate. Dar iată că studenții ieșeni egalează în minutul 38, prin **Marica**. Ghanezii revin în atac și în minutul 47, tabela de marcaj arată 2—1 pentru ei. Temperatura toridă învăluie tribunele și terenul. Dar fotbaliștii români începuse să se adapteze la condițiile climaterice de aici, dovedind acest lucru prin joc bun practicat după pauză. **...Minutul 70.** Scorul devine 2—2, prin golul înscris de **Moldoveanu.** Aplauze în tribune. Spiritul sportiv este încă o trăsătură apreciabilă a publicului ghanez. Tensiunea crește pe gazon, dar „Misterioșii pitici" sînt dominați net de oaspeți.

Mingea condusă de români se agită febril în fața porții adverse. Și **Moldoveanu,** reluînd o pasă frumoasă de la Cuperman, realizează golul victoriei, în minutul 72. 3—2 pentru Politehnica Iași! Astăzi, echipa română susține cel de al treilea meci.

— ATLETISM —

REZULTATE BUNE ÎN ÎNTRECERILE JUNIORILOR

Prin marele număr al participanților, prin atmosferă și buna organizare, ca și prin unele din rezultatele înregistrate în sala de la 23 August, campionatele juniorilor pe teren acoperit se înscriu — chiar și numai după prima zi — ca o reușită. Și cum reușitele în atletism se exprimă cel mai bine în cifre, vom sublinia cîteva dintre rezultatele care au ieșit în evidență, și care au dat culoare întrecerilor.

Este vorba, în primul rînd, de performanțele sprinterilor. După o serie de 6 recorduri, care au egalat cele 6,9 sec. ale celei mai bune performanțe de sală, a urmat corectarea recordului și apoi... egalarea lui cu 6,8. Autorii acestor performanțe sînt *P. Szetörnyes, C. Pascu, V. Ponea, D. Cristudor, Ad. Stan* (toți cu 6,9) și *S. Mitrofan* — de două ori 6,8. De subliniat că acest din urmă rezultat egalează recordul național al seniorilor.

O performanță excelentă a înregistrat și *Cornel Anton* la săritura cu prăjina. El a trecut cu manifestă ușurință 4,48 m (avea cel puțin 5 cm deasupra ștachetei), după care însă, din considerente de ordin tehnic, antrenorul său I-a oprit să mai continue întrecerea.

Cele mai bune rezultate ale zilei: TRIPLUSALT: Șt. Lengyel 14,76 m; 60 m (f): Eleonora Monoranu 7,8 (7,7 în semifinale); PRĂJINĂ: C. Anton 4,48 m; 60 m: S. Mitrofan 6,8; GREUTATE (f): Mariana Constantin 12,76 m; LUNGIME (f): Lucia Jinga 5,88 m. Întrecerile continuă astăzi, de la ora 9,30.

Unde mergem

ATLETISM: Sala „23 August", de la ora 9.30: campionatul național de sală a juniorilor mari.

BOX: Sala Progresul (str. dr. Staicovici), ora 10: gală în campionatul de juniori, etapa municipală; sala clubului Grivița Roșie, ora 10: gală în cadrul „Cupei 16 Februarie".

JUDO: Sala Floreasca, de la ora 10: campionatele internaționale (tineret) ale României.

VOLEI: Sălile Steaua, Dinamo, Palatul Pionierilor (de la ora 8.30), Progresul (ora 9.30) și Giulești (ora 16) — focuri în cadrul diviziei naționale școlare, turul III.

LUPTE: Sala Giulești de la ora 9: finalele de greco-romane și libere ale campionatelor școlilor sportive.

INOT: Bazinul „23 August", de la ora 17: concurs pentru copii și juniori.

PATINAJ: Patinoarul acoperit „23 August", orele 7 și 14: campionatele naționale de patinaj artistic, seniori și juniori (faza municipală).

FOTBAL: Stadionul Dinamo, de la ora 9.30: Dinamo (juniori) — Sirena și Dinamo (tin.) — Chimia Tr. Măgurele; Stadionul Giulești, ora 10.30: Rapid (tin.) — Sportul Studențesc; Stadionul Progresul, de la ora 9: Progresul (tin.) — Abatorul și Progresul (div. A) — Flacăra roșie.

Internaționalele de tenis de masă ale Cehoslovaciei

ROMÂNCELE AU EVOLUAT MERITORIU ÎN TURNEUL PE ECHIPE

AZI ÎNCEP PROBELE INDIVIDUALE

MARIA ALEXANDRU

OSTRAVA, 30 (prin telefon, de la trimisul nostru special). Cu două excepții (maghiara Kihazy a fost înlocuită — în ultimul moment — cu Lottaler, iar suedezul Kjel Johansson s-a accidentat), toți cei înscriși la Internaționalele de tenis de masă ale Cehoslovaciei s-au prezentat la start și, astfel, competiția a început conform pregramului anunțat cu *proba pe echipe*.

Băieții noștri, prea puțin norocoși, dar și de o valoare scăzută în comparație cu colegele lor Maria Alexandru și Eleonora Mihalca, au fost nevoiți să înfrunte — încă din primul tur — puternica reprezentativă a țării gazdă. Normal, Gheorghe Teodor și Aurel Ovanez au fost eliminați, dar nu atît de categoric pe cît se credea. Aceasta pentru că *Teodor* a cucerit punctul de onoare pentru formația sa *depășindu-l* — de o manieră destul de categorică — pe reputatul său adversar *Stepanek*. Sportivul român a deținut mai mult inițiativa și a stăvilit din față, prin contraatacuri fulgerătoare din rever, orice încercare mai agresivă a lui Stepanek. În cele din urmă, prima reprezentativă a Cehoslovaciei și-a adjudecat victoria cu 3-1, datorită experienței mai mari și repertoriului tehnic incomparabil mai larg decît al tinerei formații române. Fetele s-ar putea spune că au luat un galop de sănătate în partida inaugurală, cu Olanda (3—0). Nici în meciul următor, în afară de întîlnirea Mihalca-Noworyta, româncele nu au fost puse în dificultate. Totuși, menționăm că în partida de debut Mihalca — acționînd prea nervos — nu și-a coordonat loviturile și în consecință a pierdut. În schimb, peste cîtva timp împotriva campioanei Poloniei, Danuta Kalinska, Mihalca — devenită parcă altă jucătoare — a evoluat dezinvolt, a atacat cu mult aplomb și s-a impus clar, *Maria Alexandru*, la simplu ca și la dublu, a cîștigat detașat în fața unor jucătoare dacă nu de certă valoare mondială, cel puțin foarte rutinate și cu stiluri incomode pentru orice adversare, calități care le-au adus deseori victorii bine cotate. Astfel, echipa României urmează peste cîteva ceasuri să-și apere șansele în fața campioanei mondiale și europene — U.R.S.S. O misiune, într-adevăr, dificilă...

REZULTATELE PRIMEI ZILE. ECHIPE FEMEI, turul I: Ungaria—Bulgaria 3—1, Polonia—Cehoslovacia B 3—2, România—Olanda 3—0: Alexandru—Cotlov 2—0 (6,7), Mihalca—Van der Laan 2—0 (16, 16), Alexandru, Mihalca—Coltov, Van der Laan 2—0 (14,13), Suedia—Cehoslovacia (j) 3—0, R.D.G. —Iugoslavia 3—1; sferturi de finală: România — Polonia 3—1: Mihalca—Noworyta 1—2 (15, —12, —10), Alexandru—Kalinska 2—0 (15, 12), Alexandru, Mihalca—Kalinska, Noworyta 2—0 (23, 12), Mihalca—Kalinska 2—0 (13,12), U.R.S.S.—Ungaria 3—1, Suedia—Anglia 3—2, Cehoslovacia A—R.D.G. 3—0.

ECHIPE BĂRBAȚI (tur preliminar): Austria A—Cehoslovacia (j) 3—0, Olanda—Australia 3—2 ; tur I: Suedia A —Austria A 3—0, Anglia—Polonia 3—1, Cehoslovacia A —România 3—1: Stepanek-Teodor 0—2 (—19, —17) !, Kunz - Ovanez 2—0 (18, 16), Stanek, Kunz—Teodor, Ovanez 2—0 (14, 4), Kunz—Teodor 2—0 (16, 9), Ungaria—R.D.G. 3—0, U.R.S.S.—Austria B 3—2!, Cehoslovacia B—Bulgaria 3—0, Cehoslovacia C—Suedia B 3—1, Iugoslavia—Olanda 3—0.

Turneele pe echipe au continuat pînă sîmbătă noaptea, cînd urmau să se dispute finalele. La ora cînd am efectuat ultima convorbire telefonică **s-au mai înregistrat rezultatele: feminin, semifinale: U.R.S.S. — România 3—1: Grinberg—Alexandru 1—2 (14, —20, —10), Rudnova—Mihalca 2—0 (16, 7), Rudnova, Grinberg—Alexandru, Mihalca 2—0 (11, 10), Rudnova—Alexandru 2—1 (20, —9, 13).** Meci hotărîtor, foarte strîns, pînă la 18—18 în ultimul set: Cehoslovacia A—Suedia 3—1. **Masculin, sferturi de finală:** Suedia A—Anglia 3—1, Cehoslovacia A—Ungaria 3—1, Cehoslovacia C—Iugoslavia 3—2, Cehoslovacia B—U.R.S.S. 3—0 (!).

Constantin COMARNISCHI

Start în „Trofeul Martini"

MUREȘAN, ARDELEANU ȘI FALB VIZEAZĂ UN LOC ÎN FINALĂ...

PARIS, 30 (prin telefon). Întrecerile de floretă bărbați din cadrul ediției 1971 a tradiționalului „Trofeu Martini" au fost inaugurate sîmbătă după-amiază în sala „Coubertin" din capitala Franței. Participă aproape 70 de trăgători din Polonia, Ungaria, Italia, Franța, R.F.G., Anglia etc. Printre ei se află și 5 floretiști români, practic componenții lotului național.

Reprezentanții României au susținut doar primul tur al trofeului. Cel mai net s-a detașat Tănase Mureșan, care a dispus, cu 10—2, de francezul Gouyot. Ștefan Ardeleanu l-a întrecut pe Prevost (Franța), în timp ce Iuliu Falb a terminat și el victorios în asaltul cu Chassegros (Franța) : 10—7.

Ceilalți trăgători români n-au reușit să obțină victoria : Haukler a pierdut la Petruska cu 10—7, iar Țiu la Clavelier cu 10—6.

După acest prim tur, duminică, în „32"-imi, cei trei reprezentanți ai țării noastre rămași în competiție vor întîlni, după cum urmează : Mureșan pe Szakacs (Ung.), Falb pe Talvard (Fr.), iar Ardeleanu pe Al. Szabo (Ung.).

Finala, după sistemul clasic, cu 8 trăgători, este programată tot duminică, de la ora 14,30 (ora Parisului).

sportul în lume

HOTĂRÎREA RIDICOLĂ A ORGANIZATORILOR DE LA CERVINIA:

AMÎNAREA CAMPIONATULUI MONDIAL DE „BOB 4" PENTRU ASTĂZI

...după răsturnarea echipajelor italiene în manșa-pilot

CERVINIA, 30 (prin telefon). Simbăta s-a dovedit cea mai agitată zi a campionatelor mondiale. **Juriul internațional,** VĂDIT INFLUENȚAT DE ORGANIZATORII ITALIENI, **a hotărît subit amînarea întrecerilor pentru duminică, reducîndu-le la numai două manșe.**

Dar ce s-a întîmplat, de fapt ?

În prima coborîre-pilot, echipajul lui Giorgio Alverà, unul dintre favoriți, s-a răsturnat în curba Bianca, lăsînd rănit pe pistă pe unul dintre membrii săi **(Mario Armano).** În următoarea coborîre-pilot, echipajul americanului **Pattersson,** complet lipsit de șanse, **s-a răsturnat în același loc,** rupînd o porțiune la ieșirea din viraj. **După o pauză lungă, timp în care organizatorii au reparat spărtura cu calupuri de gheață, repunînd pista în condiții bune de concurs, a urmat coborîrea-pilot a echipajului românesc care, deși iritat de îndelungata așteptare, a reușit să termine parcursul bine, la fel ca și următoarele trei echipaje** (unul canadian și două elvețiene). În a șaptea coborîre-pilot, cel de al doilea echipaj italian, condus de **D'Andrea,** de asemenea favorit, **se răstoarnă tot în virajul Bianca, fără accidente umane, dar deteriorîndu-și bobul.**

După o mică pauză, **juriul, întrunindu-se cu organizatorii,** A HOTĂRÎT SUSPENDAREA CONCURSULUI **„din motive meteorologice nefavorabile".** Anunțul acesta **ridicol** (SUB CER SENIN ȘI LA MINUS 5 GRADE) **a produs o vie nemulțumire** în vestiarul sportivilor, precum și în rîndurile numeroșilor spectatori prezenți. **Dar hotărîrea a rămas definitivă,** după cum a comunicat președintele juriului, belgianul **Marcel Leclef.** Conducătorul delegației elvețiene, **Walter Kraft,** A PREZENTAT PRIMUL UN PROTEST SCRIS **și a considerat verbal decizia drept nereglementară și nesportivă. În cercurile sportive de la Cervinia se consideră că hotărîrea impusă de organizatori a fost determinată de interesele directe ale lotului italian, diminuat în posibilitățile sale de cele două răsturnări în manșa-pilot.**

În legătură cu comentatul accident al echipajului românesc la ultimul antrenament de joi, precizăm că **nu este vorba decît de o ușoară căzătură a boberului Ion Zangor, superficial rănit la un genunchi,** ceea ce a determinat pentru manșa-pilot de astăzi, folosirea formației **Panțuru — Pascu — Papadopol — Focșeneanu.**

Hariton PAȘOVSCHI
antrenor

SPARTACHIADA DE IARNĂ A ARMATELOR PRIETENE

ANDREJ BACHLEDA, INVINCIBIL ȘI LA SLALOM SPECIAL

DAN CRISTEA PE PODIUMUL DE PREMIERE (locul 3)

ZAKOPANE, 30 (prin telefon, de la trimisul nostru special). Dacă în stațiune timpul este frumos, cu mult soare, sus pe **Kasprowy Wierch,** la aproape 2 000 m altitudine, unde a fost fixat locul startului la **slalom special** era ceață, viscol și vînt în rafale, ceea ce a dat de furcă concurenților. Pînă la nr. 12 de concurs au fost clasați sportivii considerați favoriți. PRINTRE EI, DAN CRISTEA și GHEORGHE VULPE. **Andrej Bachleda** a arătat și în a treia probă la care a participat că este invincibil. El a realizat în fiecare manșă cele mai rapide coborîri, astfel că nu a putut fi depășit, deși în prima DAN CRISTEA S-A CLASAT AL DOILEA, **la numai 20 sutimi.** GH. VULPE a realizat al 5-lea timp al manșei I (41,28), în schimb **ceilalți schiori români au ieșit din cursă, la fel ca mulți slalomiști maghiari, cehoslovaci și polonezi, printre care Jan Bachleda.** Trebuie arătat, de asemenea, că tînărul nostru reprezentnt **N. Dăscălescu s-a accidentat cînd mai avea 3 porți pînă la sosire.** În prima manșă, el nemaiputînd continua concursul. Și alți concurenți au suferit accidente pe parcurs. **Clasament slalom special** (două manșe): 1. ANDREJ BACHLEDA **(Polonia)** 74,53 (38,93+35,28), 2. **Jaroslav Janda (Cehoslovacia)** 76,30 (39,56+36,74), 3. **Dan Cristea (România)** 76,56 (39,42+37,08), 4. R. Cwikla (Polonia) 76.75, 5. B. Trzebunia (Polonia) 77,61, 6. J. Vojtek (Cehoslovacia) 78,79, 7. J. Basta (Cehoslovacia) 79.25, 8. **Gh. Vulpe (România)** 79,86.

Și **ultima probă a fondiștilor, ștafeta 4x10 km,** a fost pasionantă. **Echipele U.R.S.S. și Poloniei** s-au angajat, de la început, într-un duel de toată frumusețea. În ultimul schimb, polonezul Gasienica — după ce a refăcut un handicap substanțial — și-a rupt schiul exact cînd îl ajunsese pe Akentiev și a terminat cu greu întrecerea, cu un schiu împrumutat de antrenorul sovietic Vasili Pop. **România a obținut locul 5.**

Clasament ștafetă 4x10 km: 1. U.R.S.S. 2h 27:22,0 (Voronkov, Tarakanov, Dolganov, Akentiev), 2. Polonia 2h 30:54,9, 3. Cehoslovacia 2h 31:04,7, 4. R.D.G. 2h 41:32,5, 5. România 2h 43:37,4, 6. Bulgaria 2h 45:38,0, 7. Ungaria 2h 46:28,0, 8. Mongolia. Duminică — o nouă probă de sărituri de la trambulina mare și festivitate de închidere.

Paul IOVAN

HAASE BOERJES 40,1 PE 500 m. LA STOKHOLM

Proba de 500 m din cadrul concursului internațional de patinaj viteză de la Stockholm a revenit sportivului suedez Haase Boerjes, cronometrat în 40,1, înaintea japonezilor Takayuki Hida — 40,3 și Masaki Suzuki 40,7. În cursa de 1 000 m, primul loc a fost ocupat de suedezul Granath cu timpul de 1:24,7.

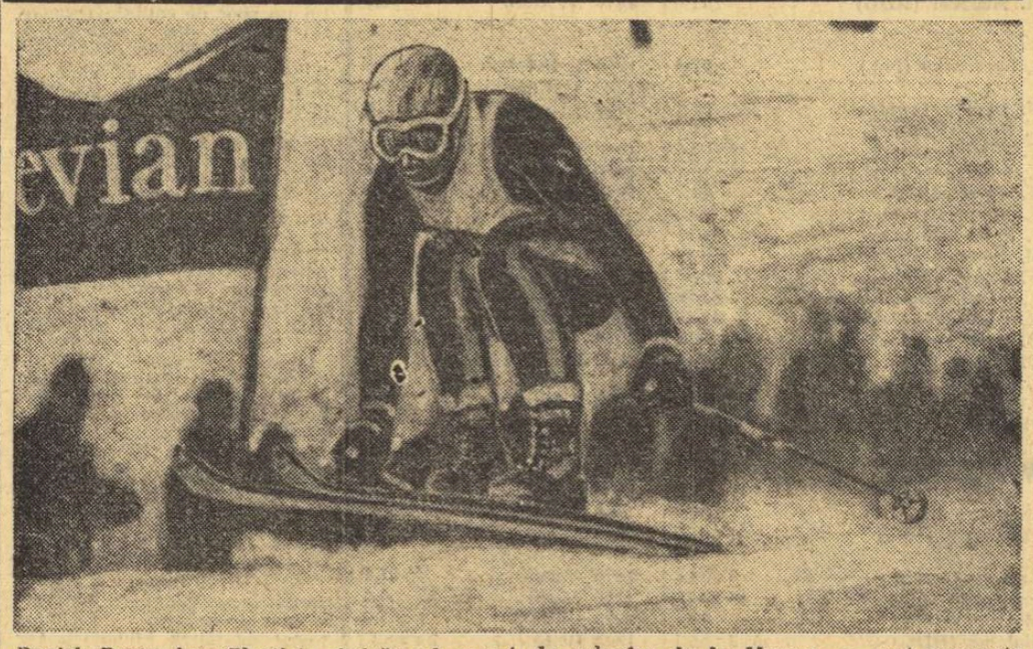

Daniel Daetwyler (Elveția), cîștigătorul cursei de coborîre de la Megeve, a avut momente (ca acela din imaginea noastră) cînd viteza sa a depășit 100 km/oră

La Miercurea Ciuc, astăzi, partide decisive în „Cupa Federației" la hochei

BRATISLAVA ȘI BUCUREȘTI ÎȘI DISPUTĂ PRIMUL LOC

MIERCUREA CIUC, 30 **(prin tefon, de la trimisul nostru).** Ciucul a pregătit pentru după-amiaza de sîmbătă încă o surpriză iubitorilor statornici ai sporturilor de iarnă, care aici se numără cu miile. În pauza dintre jocurile de hochei au apărut pe gheață patru fetițe, niște mogîldețe scumpe, care au făcut în fața tribunelor arhipline o demonstrație de patinaj artistic. Să fi fost de vină buna noastră dispoziție, sau atmosfera generală, ori poate banda de magnetofon care reproducea niște șlagăre de circulație mondială, dar — oricum — evoluția ne-a încîntat. Micuțele **Gabriela Fodor, Rodica Rusev, Margareta Domocoș** și **Hajnal Patacki,** toate eleve ale fostei campioane **Eve Rakoși** dovedesc aptitudini uimitoare pentru vîrsta lor fragedă.

A fost un intermezzo agreabil, care ne-a deconectat pentru cîteva minute de tensiunea specifică hocheiului, purtîndu-ne în lumea de cîntec și poveste a dansurilor pe gheață. Apoi, cînd muzica a încetat, am revenit pe pămînt...

Ziua a patra a turneului internațional a programat ca matineu o partidă în familie, București — Miercurea Ciuc, iar în vedetă una care anul trecut, prin caracterul ei de luptă și prin ambițiile dezlănțuite pe teren, a ținut în emoții spectatorii : Bratislava-Budapesta. Hocheiștii cehoslovaci alcătuiesc o echipă neomogenă, fiind adunați din patru sau cinci formații, dar ei luptă din răsputeri pentru a apăra prestigiul hocheiului din țara lor. Și acum, scurte relatări :

BUCUREȘTI — MIERCUREA CIUC 13—0 (3—0, 5—0, 5—0)

În ciuda acestui scor, care în mod normal trebuie să ne scutească de comentarii, jocul a fost animat și interesant. De fapt, ambele echipe au făcut un antrenament, în fața unui public deosebit de receptiv față de acest sport. Au marcat : Boldescu (4), Hutanu (2), Biro (2), Fodorea, Ștefanov, Basa, Gheorghiu, Tureanu.

BRATISLAVA — BUDAPESTA 6—4 (1—0, 3—2, 2—2)

Au marcat : pentru Bratislava Cisar (2), Breuer, Holicek, Zadrazil, Skokan, respectiv, Mezei (2), Horvath și Menyhard.

Valeriu CHIOSE

Clasamentul

1.	Bratislava	3	3	0	0	22— 9	6
2.	București	3	2	1	0	29— 5	5
3.	Budapesta	3	1	1	1	19—15	3
4	Sofia	3	1	0	2	11—20	2
5.	M. Ciuc	4	0	0	4	7—39	0

Programul de azi : ora 16 : **Budapesta — Sofia,** ora 18,30 : **București — Bratislava.**

CAMPIONATELE INTERNAȚIONALE DE JUDO

(Urmare din pag. 1)

tunci cu jumătate de punct (waza-ari).

Numeroșilor spectatori prezenți în tribune le-a fost dat să vadă și o victorie fulgerătoare, obținută în numai 5 secunde. Ea a fost semnată de campionul european **Alexei Voloșov** (U.R.S.S.), în meciul de la cat. 80 kg, cînd l-a avut adversar pe sportivul nostru judoka L. Pall.

Alte rezultate : **cat. 63 kg :** Fl. Cireș p.ipp. K. Tau (R. D. Germană), M. Sîrbu b.s-t. R. Swierk (Polonia), L. Jambovici (Ungaria) b.s.t. Al. Halin (U.R.S.S.) ; **cat. 70 kg :** T. Pop b.s.t. O. Swaczyna (Cehoslovacia), D. Hîrșan p.ipp. V. Nivzorov (U.R.S.S.), K. Molnar (Ungaria) b.s.t. J. Kowalewski (Polonia), Gh. Doncea p.ipp. I. Vaccek (Cehoslovacia) ; **cat. 80 kg :** I. Karacsonyi (Ungaria) b.s.t. M. Sikorski (Polonia), C. Melnic p.s.t. G. Panov (Bulgaria), Gh. Săvescu p.s.t. W. Miazek (Polonia) ; **cat. 93 kg :** V. Popov (U.R.S.S.) b.s.t. K. Podrez (Polonia), D. Alexandru p.ipp. B. Kirov (Bulgaria), D. Iost p.ipp. A. Michalski (Polonia).

Astăzi, de la ora 10, vor avea loc recalificările, sferturile de finale, semifinalele și finalele. Ultima parte a competiției va fi televizată în direct.

LA TURNEUL INTERNAȚIONAL DE LUPTE GRECO-ROMANE DE LA KLIPAN

S. POPESCU ȘI N. MARTINESCU CALIFICAȚI ÎN TURUL FINAL

KLIPAN, 30 (prin telefon). Delegația luptătorilor români, care participă la marele turneu internațional din localitate, a ajuns cu întîrziere în Suedia (din cauza timpului nefavorabil s-a plecat din București cu 24 de ore mai tîrziu — n.r.) din care cauză unii dintre concurenți au intrat direct în concurs, fără o pregătire prealabilă, iar M. Dumitru n-a mai luat startul, neputînd face categoria — 52 kg. Turneul este deosebit de puternic, la el participă, cu echipe complete, **Uniunea Sovietică, R. D. Germană, R. F. a Germaniei, Polonia, Norvegia, Danemarca, Suedia** (cu două formații) și **România** cu 5 sportivi.

Reprezentanții noștri au obținut următoarele rezultate : **I. Păun** (cat. 57 kg) p.p. Spjut (Suedia), b. tuș Radinsk (R.D.G.), și p.p. Edfelder (R.F.G.) ; **S. Popescu** (68 kg), p.p. Gopferd (R.D.G.) — — campion european, b.p Oldssen (Norvegia) ; **N. Martinescu** (100 kg) b.p. Skrydlevski (Polonia) — medaliat cu argint la C.M. 1970 — b. tuș Gunderssen (Norvegia).

În turneul final, care va avea loc duminică, vor evolua dintre sportivii noștri doar S. Popescu și N. Martinescu.

H. ROSENDAHL — 6,64 m LA LUNGIME

V. Viscopoleanu (6,04) s-a clasat pe locul III

Cu prilejul unui concurs internațional atletic de sală desfășurat la Hamburg, recordmana mondială în proba de săritură în lungime, sportiva vest-germană Heide Rosendahl, a terminat învingătoare cu performanța de 6,64 m. Campioana olimpică a probei, VIORICA VISCOPOLEANU, A OCUPAT LOCUL III cu 6,04 m.

La Leipzig, Ritta Schmidt a cîștigat proba de săritură în înălțime cu rezultatul de 1,81 m, iar Karin Balzer a terminat învingătoare în cursa de 50 m garduri cu timpul de 7,2.

Într-o reuniune atletică desfășurată la Dortmund, Harald Norpoth a cîștigat cursa de 1 500 m în 3:44,8

TELEX • TELEX • TELEX

În prima zi a lucrărilor Comitetului de direcție al U.E.T.M., s-a anunțat că „MONDIALELE" DIN 1973, care fuseseră fixate în Iugoslavia, vor avea ca loc de desfășurare SARAJEVO. S-a stabilit, de asemenea, ca „EUROPENELE" DIN 1974 să fie găzduite tot de IUGOSLAVIA, dar la NOVISAD. S-a mai decis ca în luna mai a anului curent Federația iugoslavă de specialitate să organizeze, cu titlu experimental, turneul individual al celor mai buni jucători care figurează în clasamentul european.

În cadrul „C.C.E." la handbal (f), echipa islandeză Fram Reykjavik a întîlnit pe teren propriu formația maghiară Ferencvaros. Handbalistele maghiare au terminat învingătoare cu scorul de 21—5 (10—2). Returul acestei partide se va disputa tot la Reykjavik.

■

În prezența a numeroși spectatori, s-a disputat la Barcelona meciul de box pentru campionatul european la categoria ușoară între deținătorul titlului, spaniolul **Miguel Velazquez,** și italianul **Antonio Puddu.** Victoria a revenit la puncte pugilistului spaniol.

■

În prima zi a turneului internațional masculin de baschet de la Giessen (R.F. a Germaniei), reprezentativa Greciei a întrecut cu scorul de 79—74 (41—38) echipa **R.F. a Germaniei,** iar selecționata secundă a R.F. a Germaniei a dispus cu scorul de 85—76 (41—42) de formația Finlandei.

■

Echipa de hochei pe gheață a Bulgariei și-a început turneul în Franța, jucînd la Lyon cu reprezentativa țării gazdă. Victoria a revenit hocheiștilor francezi cu scorul de 7—3 (3—2, 1—1, 3—0).

■

Echipa iugoslavă de fotbal **Steaua Roșie** din Belgrad, care se află în turneu în Argentina, a jucat la Rosario cu formația **River Plata.** Jocul s-a încheiat cu un rezultat de egalitate 2—2 (2—1).

■

Numeroși spectatori au urmărit concursul internațional de sărituri cu schiurile desfășurat pe trambulina olimpică de la St. Moritz. Victoria a revenit finlandezului Tauno Kaeyhkoe, care a totalizat 242,8 puncte (cele mai **bune sărituri ale sale au măsurat 83 și 84 m).**

■

Înotătorii australieni au luat un start excelent în noul sezon. Iată cîteva dintre rezultatele parvenite ieri de la concursul desfășurat la Sydney: Shane Gould (13 ani) 66,7—100 m, 2:11,1—200 m și 4:31,9—400 m liber; **B. Cooper** 4:10,3 și **G. Windeatt** 4:10,4—100 m liber; **Maree Robinson** 2:28,4—200 m delfin; **Debbie Cain** 68,0—100 m spate; **Lynn Watson** 5:20,0 — 400 m mixt; **Rogers** 58,7—100

■

Campionatele internaționale de tenis ale statului Victoria au continuat la Melbourne cu desfășurarea sferturilor de finală. **Aleksandr Metreveli** l-a eliminat cu 6—4, 6—3, 7—5 pe Bob Giltinan, iar Anderson l-a întrecut cu 6—3, 6—2, 4—6, 6—3 pe Chanfreau. În turneul feminin **Winnie Shaw** a dispus cu 7—6, 6—2 de **T. Walhof** Alte rezultate : *dublu bărbați :* Zednik, Holecek — Rose, Dent 4—6, 6—3, 6—4, 6—4

■

În „sferturile" de finală ale probei de simplu bărbați din cadrul turneului de tenis de la Bremen, Lloyd l-a eliminat cu 6-4, 3-6, 6-4 pe Hombergen, iar J. Ulrich a dispus cu 6—4, 6—2 de Johanssen. În proba de dublu mixt (optimi de finală), cuplul Lindstroem (Finlanda) — Warboys (Anglia) a învins cu 13—11, 6—3 perechea română Florica Dumitrescu — Codin Dumitrescu.

NĂSTASE ÎN SEMIFINALE LA OMAHO

NEW YORK 30 (Agerpres). **— Jucătorul român de tenis Ilie Năstase s-a calificat în semifinalele turneului internațional de la Omaha (Nebraska). În „sferturile" de finală ale competiției, Ilie Năstase l-a eliminat cu 6—1, 6—3 pe americanul Tom Gorman. Pentru semifinale s-au mai calificat americanii Cliff Richey (6—4, 6—1 cu Froehling), McManus (7—6, 7—6 cu Stockton) și brazilianul Thomas Koch, învingător cu 6—3, 6—3 în fața lui Rahoun Rahim (Pakistan).**

În semifinalele probei de dublu masculin, cuplul Graebner-Koch a învins cu 6—4, 4—6, 7—5 perechea română Țiriac-Năstase, iar McManus și J. Osborne au dispus cu 6—4, 6—2 de perechea Richey-Addison.

PE AGENDA SPORTIVĂ A LUI FEBRUARIE

CAPRICIOASA IARNĂ din acest an, cu desele sale anticipări primăvăratice, pare să dea peste cap întreg programul schiorilor alpini, care au rezervate capitole largi printre evenimentele sportive ale lui februarie. Pînă acum, au fost anulate cîteva probe de coborîre, înscrise în programul „CUPEI MONDIALE", ceea ce minimalizează, firește, spectaculozitatea luptei pentru primele locuri. Departajările în plutonul fruntaș, condus de reprezentanții schiului francez — Jean Noel Augert, la bărbați și Michèle Jacot, la femei — s-au făcut în ultimele săptămîni numai pe baza rezultatelor obținute la slalom. **Ultima zăpadă căzută în Alpi dă însă noi speranțe așilor schiului care se vor regăsi pe pantele de la Mürren (Elveția), în zilele de 5, 6 și 7 februarie.** Apoi ,întrecerile se mută dincolo de Ocean, la **St. Anne (Canada), Sugarleaf (Maine, S.U.A.) și Heavenly Valley (California, S.U.A.).**

ÎN LIPSA UNEI ZĂPEZI SIGURE, firește că gheața, pregătită artificial, ocupă capul de afiș al sezonului de iarnă, în zilele ce urmează. Și de altfel, **patinajul de anvergură este bine reprezentat pe agenda lui februarie.** Peste cîteva zile, **start în europenele de patinaj artistic de la Zürich (2—7.II).** Favoriții sînt numiți cu certitudine în trei din cele patru probe : la dublu se vor impune, fără îndoială, cuplurile sovietice **Rodnina-Ulanov** (perechi) și **Pahomova-Gorșkov** (dans), iar la individual bărbați, cehoslovacul **Andrej Nepela** nu are contracandidat serios. Ce va fi însă la proba feminină, unde dispariția **Gabrielei Seyfert,** devenită antrenoare, lasă un vid spre care sînt atrase atîtea veleități noi ? **Peste alte două săptămîni** (23—28.II), **aceiași protagoniști, cărora li se vor adăuga rivali din alte continente, se vor găsi reuniți sub cupola patinoarului municipal din Lyon, pentru disputa campionatelor mondiale.**

Patinajul de viteză are trei „episoade" majore : **C.M. feminine la Helsinki** (6—7.II), **C.M. masculine la Göteborg** (13—14.II) și **concursul sprinterilor pentru „Trofeul ISU" la Inzell** (20—21.II). Evident, o nouă „rundă" a duelului **Schenk - Fornaes** va fi pasionantă, dar nu mai puțin și lupta dintre **Nina Statkievici** și **Stien Kaiser,** vedetele sprinturilor feminine.

În fine, cu toții, schiori și patinatori, alături de hocheiști, biatloniști și boberi, vor trăi emoțiile „REPETIȚIEI GENERALE" DE LA SAPPORO (**Japonia**), unde **între 7 și 14 februarie se dispută întrecerile** SĂPTĂMÎNII PREOLIMPICE **a sporturilor de iarnă. Printre cei aproape 500 de participanți din 46 de țări se vor număra și boberii noștri** ION PANȚURU și ION ZANGOR, cărora le urăm cele mai rapide și sigure viraje în coborîre.

ORICÎT DE STRANIU AR PĂREA, în acest context al iernii sportive, **marile atracții ale sezonului internațional de fotbal s-au apropiat simțitor de noi.** Vom urmări peripețiile balonului rotund în **prima „miercure fotbalistică" săptămîna viitoare,** care programează trei meciuri din campionatul european **Belgia-Scoția, Malta-Anglia, Cipru - Irlanda de Nord. Dacă vă spunem doar că Bobby Moore ,căpitanul naționalei engleze, nu este exclus numai din echipa lui Alf Ramsey care pleacă spre La Valetta, ci și din 11-le său de club — West Ham United — pentru a patra etapă consecutivă de ligă, este suficient pentru a vedea că termometrul fotbalului urcă vertiginos spre cifrele de apogeu.**

EVIDENT, AȘTEPTĂM CU NERĂBDARE VEȘTI BUNE DE LA TENISMANII NOȘTRI aflați în circuitul american „indoor", unde **Ilie Năstase** și **Ion Țiriac au o reapariție comentată încă dinaintea startului.**

Între timp, **Rod Laver** va termina de cules laurii și cecurile din **„Turneul campionilor" profesioniști,** alăturîndu-se și el grupului de participanți la competițiile „open", dintre care cea de la Salisbury (campionatele S.U.A. pe teren acoperit) este, desigur, cea mai importantă.

În fine, ALȚI EMISARI DE RĂSPUNDERE AI SPORTULUI NOSTRU, vor fi — de la 27 februarie — **hocheiștii naționalei, care încep, în Olanda, disputa pentru o mult dorită recalificare, în cadrul turneului grupei C a campionatului mondial.**

Radu VOIA

știri • ultimele știri • ultimele știri • ultimele

MARGARET BEACHAN — 4:20,5 PE 1500 M, CEA MAI BUNĂ PERFORMANȚĂ MONDIALĂ

În cadrul campionatelor atletice ale Angliei, ce se desfășoară la Cosford, Margaret Beachan a parcurs distanța de 1 500 m în 4 : 20,5 — cea mai bună performanță mondială pe teren acoperit.

IAȘIN — DIRECTOR TEHNIC LA DINAMO MOSCOVA

Cunoscutul fotbalist sovietic Lev Iașin a abandonat activitatea competițională. El a fost numit director tehnic al echipei Dinamo Moscova, pe care o va însoți în această calitate în turneul din Australia și Indonezia.

IRLANDA — FRANȚA 9—9 (0—3) LA RUGBY

Ieri după-amiază, la Dublin în fața a 50 000 de spectatori, echipele de rugby ale Irlandei și Franței au terminat la egalitate, 9—9 (0—3), într-un meci contînd pentru „Turneul celor 5 națiuni". Eroul meciului a fost Pierre Villepreux, realizator a 6 dintre cele 9 puncte ale echipei sale, prin transformarea a două lovituri de pedeapsă.

J. P. AUGERT — ÎNVINGĂTOR LA MEGEVE

Proba de slalom special de la Megeve, contînd pentru Cupa mondială a fost cîștigată de J. P. Augert (Franța) în 98,70, înaintea lui Thoeni (Italia) 97,95, Neureuther (R.F.G.) 98,33, H. Chafee (S.U.A.) 99,53 și Duvillard (Franța) 100,10. În clasamentul competiției conduce Thoeni cu 116 p, urmat de Augert 107 p și Duvillard 103 p. Pe echipe : 1. Franța 918 p, 2. Austria 591 p, 3. Elveția 229 p.

PRIMA MANȘĂ ÎN C.M. DE SĂNIUȚE

La Bolzano, pe pîrtia de la Valdaora, au început campionatele mondiale de săniuțe. Primele manșe au fost cîștigate de Leonard Nagenrauft (R.F.G.) în 46,76 și Erika Lechner (Italia) în 39,32.

C.E. DE PATINAJ VITEZĂ FEMININ AMÎNATE CU 24 DE ORE

Primele starturi din cadrul „europenelor" de patinaj viteză feminin, ce trebuiau să aibă loc ieri după-amiază, au fost amînate cu 24 de ore din cauza timpului călduros, care a topit gheața stadionului de iarnă din Leningrad.

Redacția și administrația : str. Vasile Conta nr. 16 ; telefoane : centrală 11.10.05, secția corespondenți 11.51.09, interurban 72 și 286 ; telex : sportrom buc. 180. Tiparul „I. P. Informația", București 40368